JÄÄPALLOKIRJA

2017

Suomen Jääpalloliiton
virallinen julkaisu

Pertti Virtanen
maajoukkueen maalivahti

Sarjaohjelmat
Jääpallotietoja
Tilastotietoja

www.finbandy.fi

HALLA

Halla on vedenpitävä talvisaapas suomalaiseen talveen: Paksu karvavuori ja lämmin huopapohjallinen pitävät jalat lämpiminä. Nastoitettava* maastopohja antaa hyvän pidon liukkaallakin kelillä.

Halla vanilja, koot 36–42 ja tummansininen koot 40–48.

* nastat lisävarusteena
nokianjalkineet.fi
facebook.com/nokianfootwear

Nordic Interim

outsourceit

KOSA

Er naturliga bandyleverantör

www.kosa.se

Jääpallokirja 2017

Toimituskunta
Kristina Koskela
Pekka Liikanen
Tuomas Hoppu
Pekka Huovila, kuvat

Taitto
Mainospiste Erja Lehto

Suomen Jääpalloliiton virallinen julkaisu
45. vuosikerta

Suomen Jääpalloliitto
Finlands Bandyförbund r.y.

Perustettu 18.3.1972

Liiton toimisto:
Maapadontie 3, LT 2, FIN 00640 Helsinki
kilpailu@finbandy.fi
toimisto@finbandy.fi

1. Verkkolaskut
Suomen Jääpalloliitto ry, 0202138-2
Verkkolaskuosoite: FI7020011800089073
Operaattori: Nordea (NDEAFIHH)
Aineistomuoto: Finvoice

2. Paperilaskut
Suomen Jääpalloliitto ry
Ostolaskut 8530K
PL 72
00521 HELSINKI

Emme vastaanota laskuja käyntiosoitteeseen.

Hallinto, maajoukkueet, markkinointi- ja viestintä
toiminnanjohtaja
LIIKANEN PEKKA
m. +358 40 544 9350
faksi +358 9 454 6248
toimisto@finbandy.fi

Kilpailu- ja talousasiat, maajoukkueet sekä matkajärjestelyt
kilpailupäällikkö
KOSKELA KRISTINA
m. +358 400 815 926
faksi +358 9 454 6248
kilpailu@finbandy.fi

Internet: www.finbandy.fi/sjpl

Suomen Jääpalloliiton Internet-sivuilta www.finbandy.fi/sjpl
löytyy linkit eri Bandyliigan seurojen sivuille.

Sisältö

Suomen Jääpalloliitto / Finlands Bandyförbund r.y. 6

Tapahtumakalenteri 2016-2017
http://www.finbandy.fi/fi/?page_id=1157

Puheenjohtajan tervehdys 8

107. SM-kausi käyntiin 9

Bandyliigan joukkueiden esittely 12

Bandyliigan joukkueiden tiedot 30

Bandyliigan otteluohjelma 2016-2017
http://finbandy.torneopal.fi/taso/sarja.php?sarja=BL

Valioerotuomarit 2016-2017 48

Kansallinen kilpailutoiminta 2016-2017
http://www.finbandy.fi/fi/?page_id=649

Taloudelliset määräykset 2016-2017
http://www.finbandy.fi/fi/?page_id=653

Erotuomaripalkkiot 2016-2017
http://www.finbandy.fi/sjpl/doc/palkkiot.pdf

Kilpailulisenssimaksut 2016-2017 49

Kenttien puhelinnumerot 50

Kilpailuvälineet 2016-2017 51

Jääpallosäännöt, päivitetty 2016
http://www.finbandy.fi/sjpl/doc/jpsaannot1915.pdf

Liittohallitus, toimisto, valiokunnat,
maajoukkueiden johdot 2016-2017
http://www.finbandy.fi/fi/?page_id=3860

Seurojen osoitteet 52

SJPL:n piirit 54

FIB
http://www.worldbandy.com/

FIB:n jäsenjärjestöt
http://www.worldbandy.com/members.html

Edustajamme Kansainvälisessä Jääpalloliitossa 55

Vuoden jääpalloilija Pertti Virtanen 56

Vuoden naisjääpalloilija Petra Verhelä 57

Vuoden valmentaja Esa Määttä 58

Päivästä päivään 2015-2015 59

Kansallinen kilpailutoiminta 2015–2016
http://finbandy.torneopal.fi/taso/vanhat.php

Maajoukkuepelaajat seuroittain 2015–2016 67

Erotuomarit kansainvälisissä tehtävissä 68

Maajoukkuetapahtumat 2015-2016 69

Tulokset Bandyliiga, suomisarja 76

Pistepörssi 91

Botnialla puhdas tili kotikentällä 92

Bandyliigan joukkueiden pelaajatilastot 93

Bandyliigan runkosarjan jäähytilastot 97

Bandyliigan tuomaritehtävät 98

Aluesarja 99

Mestarit kautta aikojen 102

Seurakohtaiset mestarit eri sarjoissa 107

Maratontaulukko, SM-sarja/Bandyliiga 108

Kansallinen kilpailutoiminta, joukkuetilastot kautta aikojen
http://www.finbandy.fi/fi/?page_id=3890

Kansallinen kilpailutoiminta, pelaajatilastot kautta aikojen
http://www.finbandy.fi/fi/?page_id=3888

Kansainvälinen kilpailutoiminta, Suomen maaottelut
http://www.finbandy.fi/sjpl/doc/mot.pdf

Maajoukkuepelaajat 110

Naisten maajoukkuepelaajat 124

Eniten maaotteluja pelanneet miehet ja naiset 126

Maaottelumaalit miehet ja naiset
http://www.finbandy.fi/sjpl/doc/MOmaalit.pdf

MM-kisat ja Russian Government tulokset
http://www.finbandy.fi/fi/?page_id=767

Jääpallon kunniagalleria
http://www.finbandy.fi/fi/?page_id=1257

Kultainen pilli 127

MM-kisojen 2017 kaikkien sarjojen tulokset
+ maalintekotilaston kärki 128

Pelaajatilastot 131

Vuoden parhaat kautta aikojen 140

Suomen maaottelut 146

Kansallisten sarjojen sarjataulukot
SWE + RUS + NOR + USA 160

Puheenjohtajan tervehdys

Tätä kirjoitettaessa on jääpallokausi jo avattu. Oulussa on pelattu Suomen Cup-turnaus. Kiitos OLS:lle erinomaisesti järjestetystä turnauksesta. Ilahduttavaa oli eritysesti WP 35:n hyvät peliesitykset. Toivotaan hyvien suoritusten jatkuvan myös Bandyliigassa. Suomen Cupin finaaliin selvisivät Lappeenrannan Veiterä ja JPS Jyväskylästä, onnittelut finalisteille. Oulun turnaus antoi myös "asiantuntijoille" hyvän mahdollisuuden aloittaa spekulaatiot joukkueiden paremmuudesta tulevaa liigakautta ajatellen.
A-maajoukkue valmistautuu tulevaan kauteen päävalmentaja Antti Parviaisen valmennustiimin johdolla. Ensimmäiset pelit on pelattu Ruotsia vastaan syyskuussa Vetlandassa hallissa. Samassa yhteydessä järjestettiin koti- ja ulkomaisten huippuvalmentajien johdolla maajoukkue- ja liigavalmentajille valmentajakoulutusta. Tapahtuma oli hyvä ja onnistunut kansainvälinen viikonloppu. Maajoukkueen kausi jatkuu kansainvälisessä turnauksessa Trollhättanissa joulukuussa. Molemmissa turnauksissa on uusien pelaajien mahdollisuus näyttää osaamistaan ja turnaukset mahdollistavat nuorten pelaajien sisäänajon joukkueeseen. Kausi huipentuu A-maajoukkueen osalta MM-kisoihin Sandvikenissä tammi-helmikuun vaihteessa. Suomella on kisoissa puolustettavanaan MM-hopea. Loppuottelupaikan uusiminen lienee joukkueen minimitavoite.

Kotimaassa nähdään kansainvälistä jääpalloa samaan aikaan miesten MM-kisojen kanssa. P-17 MM-kisat ja samanaikaisesti M-21 Suomi-Ruotsi-maaottelut järjestetään Varkaudessa. P-17 turnaukseen on alustavasti ilmoittautunut 6 joukkuetta. Niiden joukossa on Suomessa harvoin nähdyt Ukrainan ja Viron nuorisomaajoukkueet Jääpalloperheen laajentuminen on hieno asia.

Nais- ja nuorisomaajoukkueilla on ohjelmassa alkavalla kaudella MM-kilpailut tai muu kansainvälinen ottelu- tai turnaustapahtuma, joten vilkas kansainvälinen toiminta jatkuu lajissamme.

Strategia 2020 jalkauttaminen seuratasolle alkoi viimevuonna ja sen jatkaminen päävalmentaja Antti Parviaisen johdolla seuratasolle jatkuu myös tulevalla kaudella. Tulevan kauden työ jatkuu mm, tyttöjääpallo toiminnan ja jääpallokoulujen käynnistymisinä eri paikkakunnilla. Eri puolilta tulleet viestit kertovat toiminnan jo käynnistyneen uusilla paikkakunnilla syksyn aikana. Viestintä- ja markkinointivaliokunta on toiminut hyvin aktiivisesti, esityksiä uusien viestimien käytöstä on jo tullut liittohallitukseen. Erotuomarit rakentavat aivan uutta "erotuomarin polkua" aloittelevasta junnutuomarista kansainväliseksi huipputuomariksi. Valmentajakoulutuksen kehittäminen on myös aloitettu, ja toiveena olisi, että uutta järjestelmään päästäisiin käyttämään jo ensi vuonna. Hyvät kokemukset Puolustusvoimien Urheilukoulusta viime kaudelta, kannustavat panostamaan huippulahjakkuuksille rakennettavaan "huippu-urheilijan polun" kehittämiseen. Siihen työhön pyritään rekrytoimaan lajin parhaat osaajat.

Liiton järjestämiin sarjoihin on tulevalle kaudelle ilmoittautunut edellisvuotta enemmän joukkueita. Tämä asettaa suuren haasteen sarjojen laatijoille, otteluiden järjestäjille, erotuomareille, pelaajille sekä huolto- ja kotijoukoille. Joillakin paikkakunnilla on jo tulevana talvena pulaa jääajoista. Nähtävissä on, että jo muutaman vuoden sisällä tulemme tarvitsemaan joillekin paikkakunnille "toisen" tekojääkentän., Toivottavasti kuntien rahkeet riittävät täyttämään myös jääpalloväen toiveet ja tarpeet.

Uudeksi SJPL:n jäsenseuraksi on syksyn aikana rekisteröitynyt Helsingin Kaukalopallo ry. Tästä johtuen syksyn aikana on lisenssipelaajien määrä lisääntynyt jo yli 1000 lisenssillä heidän toimestaan. Tervetuloa HKP joukkoomme.

Televisioitujen jääpallo-otteluiden katsojamäärät ovat vakuuttaneet Ylen siitä että urheilutarjontaan tulee jatkossakin kuulua jääpallo ja tulevalla kaudella YLE näyttääkin jääpalloa Tapaninpäivänä sekä Bandyliigafinaalin maaliskuussa, molemmat suorina lähetyksinä. Myös muut mediat ovat syksyn aikana osoittaneet kiinnostustaan lajiamme kohtaan aivan uudella tavalla.

Helsingin ja Imatran jääpallohallihankkeille toivotaan toteutumista. Niiden valmistuminen lähivuosina veisi lajiamme aivan uudelle tasolle ja mahdollistaisi kansainvälisten jääpallotapahtumien onnistumisen Suomessakin.

Jääpallon ympärillä on nyt paljon positiivisia tapahtumia, toivottavasti se kannustaa meitä kaikkia jatkamaan työtä lajimme eteen ja sen tulevaisuuden puolesta.

Jääpalloterveisin,

Veijo Janhunen, SJPL puheenjohtaja

paluu sisällysluettelosivulle

107. SM-kausi käyntiin

Jääpalloilun miesten Suomen Mestaruus on ratkaistu 106 kertaa ja alkava sarja on historian 107. kausi.

Bandyliiga käynnistyy perjantaina 18.11 kolmella ottelulla. Mestari Botnia matkaa Porvoon Akilleen vieraaksi, Kampparit saa kotiinsa JPS:n ja WP 35 kohtaa Veiterän. YLE 2 kavalla näkyvä finaali pelataan 11.3.2017 runkosarjassa paremmin sijoittuneen kotikentällä.

Bandyliigassa pelataan yhdeksän joukkueen kaksinkertainen sarja. Sarjan kahdeksan parasta joukkuetta selviävät jatko-otteluihin.

Lisäksi pelataan paikalliskierrokset kolmen joukkueen kesken. Joukkueet paikalliskierroksilla: Akilles – Botnia – HIFK, Kampparit – Veiterä – WP 35 ja JPS – Narukerä – OLS.

Valmentajilla useita suosikkeja

Jääpallon Bandyliiga on viime kausina ollut varsin tasainen, mainittakoon että viimeisten viiden kauden aikana on ollut kolme eri mestaria ja seitsemän joukkuetta mitaleilla.

Niinpä nytkin peräti kuutta joukkuetta on ennustettu mitalijoukkueeksi: Akilles, Botnia, HIFK Kampparit, OLS, Veiterä ja WP 35. Akilles on selvästi joukkueiden ykkössuosikki, jota JPS haastaa.

Liigassa 8 ulkomaalaispelaajaa ja yksi ulkomaalaisvalmentaja

Venäjältä tuli Bandyliigaan peräti 7 pelaajaa. Eniten venäläispelaajia hankki WP 35, peräti neljä: Ivan Fedorkin, Aleksander Gavrilov, Aleksei Ibatulov ja Alex Popov. HIFK:n vahvuuteen liittyi Stepan Okhalov. Denis Sadakov puolestaan palasi Akilleen riveihin ja Kampparit viimeisimpänä hankki Kazanista Artem Shkhovtsovin.

Akilleen riveissä pelaa myös ruotsalainen Rickard Andersson. OLS:n riveihin liittynyt Jonas Sulila on kaksoiskansalainen (Suomi, Ruotsi).

Aleksei Nikisov valmentaa Veiterää ensimmäistä kauttaan.

Ruotsista Bandyliigaan palasi maajoukkueportteja kolkutelleet Anssi Hänninen JPS (Gripen) ja Aleksi Seppänen Veiterä (Gripen). Mielenkiintoinen pelaaja - Tatu Ässämäki – palasi JPS:n riveihin voittettuaan viime kaudella Ruotsin P20 mestaruuden. OLS:n riveihin liittyi Jonas Sulila (Tensta BK).

Kotimaassa oli myös liikehdintää. Tuomas Rintala siirtyi Jyväskylästä Porvooseen. Kauden 2013-14 maalipyssy Petri Paasovaara palasi OLS:n edustusjoukkueeseen. Siirtoja tapahtui kaiken kaikkiaan 55.

Liigassa 14 maailmanmestaria

Vuoden 2004 miesten kultajoukkueesta Bandyliigassa pelaavat Kimmo Huotelin Kampparit ja Sami Laakkonen ja Petteri Lampinen Akilles. P17/2013 Botnia: Jimi Heinonen ja Kasperi Hirvonen, Kampparit: Iisakki Kaivola ja Kalle Lempinen JPS: Veikko Manninen, Narukerä: Aleksi Lindqvist ja Otso Tulomäki WP 35: Ville Koskinen ja Teemu Malinen sekä P15/2004 Akilles: Matti Vainio, Botnia: Tomi Pallassalo.

MM-kultavalmentajia on kaksi: Esko Tammilehto (miehet 2004) ja Esa Määttä (P17 2013).

Olosuhteet

Bandyliigan joukkueista jokaisella joukkueella käytettävissä tekojäärata. Venäjän ja Ruotsin kehitys näyttää, että jääpalloilu on lähitulevaisuudessa siirtymässä halliaikaan. Ruotsin ja Venäjän liigajoukkueiden kilpailukausi alkaa parhaimmillaan jo elokuussa ja Suomessa usea joukkue ei ole päässyt vielä marraskuussa isolle tekojäälle. Suomessa olisi hyvin tilaa 2-4 hallille, jolloin voitaisiin Suomessakin käynnistää kilpailukausi aikaisin kilpailijamaiden tapaan. Puhumattakaan kuinka kv. kilpailukalenteri voitaisiin rakentaa uudelleen.

Tulospalvelu

Liigan ja liiton muiden sarjojen tulosten ja tilastojen seuraaminen käy vaivatta liiton kotisivujen www.finbandy.fi kautta. Bandyliigan tulospalvelu Ylen teksti-tv:n kautta toteutetaan myös reaaliajassa. Tulokset ja taulukot toimitetaan eteenpäin myös STT:n kautta.

Botnia juhli vuoden 2016 SM-kultaa

Bandyliiga pähkinän kuoressa

Bandyliigassa ratkaistaan 107. mestaruus. Ainostaan vuosina 1918, 1940 ja 1942 sarja on jäänyt pelaamatta.

Bandyliigassa pelaavista joukkueista useat ovat myös huomattavan iäkkäitä. Yli satavuotiaita seuroja ovat OLS, HIFK ja Akilles.

WP 35 on pelannut 75 ja HIFK ovat 74 kautta mestaruussarjassa. OLS johtaa maratontaulukkoa 1469 pisteellä ja toisena oleva HIFK kerännyt 1367 pistettä. Kaiken kaikkiaan 59 joukkuetta on tavoitellut mestaruutta.

18 joukkuetta on voittanut mestaruuden.

Menestyksekkäin on ollut HIFK, jolla on 17 Suomen mestaruutta. OPS on voittanut ennätykselliset viisi perättäistä mestaruutta vuosina 1960-64. VBJS voitti vuosina 1914-20 kuusi mestaruutta peräkkäin, mutta välistä puuttuu 1918, jolloin mestaruutta ei ratkaistu.

Helsinki on ollut menestyksekkäin kaupunki. Botnia, HIFK, HJK, KUV ja PUS ovat voittaneet 30 miesten mestaruutta. Toisena tulevat oululaiset OLS:n ja OPS:n voittamilla 23 mestaruudella.

Historian tehokkaimmat pelaajat:

Samuli Niskanen jatkaa pistepörssin kärjessä, uransa aikana hän iski Bandyliigassa tehot 1194 (516+678). Veikko Niemikorpi on edelleen vakuuttava maalintekijätilastossa 692 maalillaan.

Nykyisistä liigapelaajista on Veiterän Janne Hauska 14. sijalla 495 (307+188) pisteellä. Akilleen Rasmus Lindqvist on 17. sijalla 479 (372 + 107) tehopisteellä.

Pistepörssin paras Tuomas Määttä ja maalikuningas Toimi Mustonen

Viime kaudella runkosarjan pistepörssin paras oli Botnian Tuomas Määttä 47 (26+21). Toiseksi sijoittui Narukerän Tomi Mustonen 39 (36+3) ja kolmanneksi sijoittui Botnia Tero Määttälä 37 (25+12) tehopistettä.

Maalintekijätilaston kärkikolmikko viime kaudella oli: 1. Tomi Mustonen 36, 2. Harri Hiukka 31 ja kolmannen sijan jakoivat Botnia Jimi Heinonen ja Tuomas Määttä 26 maalilla.

Kuvat: Pekka Huovila ellei toisin ole mainittu.

paluu sisällysluettelosivulle

Suomi-Bandyn SM-vuosikymmenet

1900-luku

PUS voitti historiallisen ensimmäisen mestaruuden lisäksi myös 1909 mestaruuden. Finaalissa kaatui HIFK, nyt maalein 6-4.

1910-luku

Valtikka vaihtui ja HIFK voitti neljä mestaruutta peräkkäin ja lisäksi joukkue oli neljä kertaa hopealla. Viipurilaiset vahvistuivat ja nousivat framille. Wiipurin Bandy & Jalkapalloseura, joka myöhemmin muutti nimensä Susiksi, voitti viisi mestaruutta peräkkäin. 1918 pelit jäivät pelaamatta.

1920-luku

Viipurin Sudet oli vuosikymmenen joukkue, viisi mestaruutta ja kolme hopeaa. Kovin kilpailija oli jääpallotoiminnan aloittanut Helsingin Jalkapalloklubi. HJK:lle kirjattiin neljä mestaruutta ja kolme hopeaa.

1930-luku

HIFK nousi takaisin huipulle ja voitti neljä mestaruutta. Uudeksi mestariksi kirjattiin 1931 Viipurin Palloseura (ViPS).

1940-luku

Sotavuosista 1940 ja 1942 mestaruudet jäivät ratkaisematta. Varkautelaiset tulivat kuvaan mukaan. Varkauden Pallo 35 (WP 35) voitti viisi mestaruutta. Uudeksi mestariksi kirjattiin 1949 Lappeenrannan urheilumiehet (LUM).

1950-luku

Lappeenrannan asema vahvistui ja Veiterä voitti kolme mestaruutta, ensimmäisen 1951. WP 35 voitti myös kolme mestaruutta. Mestarien kirjaan uusina joukkueina kirjattiin Käpylän Urheilu-Veikot (KUV), joka voitti kaksi mestaruutta ja Oulun Palloseura (OPS), joka voitti ensimmäisen mestaruutensa 1953.

1960-luku

OPS oli vuosikymmenen ykkösjoukkue. Seuran nimiin kirjattiin viisi perättäistä mestaruutta 1960-1964, mikä vieläkin on peräkkäisinä vuosina voitettujen mestaruuksien ennätys. Uusia mestareita olivat Mikkelin Palloilijat (MP 1968) ja Veitsiluodon Vastus (1969).

1970-luku

Oulun Luistinseura (OLS) on vuosikymmenen joukkue voittaessaan viisi mestaruutta. Vastus oli vahvin kiistakumppani voittaen kolme mestaruutta.

1980-luku

OLSin ote jatkuu vahvana, seuralle kirjattiin neljä mestaruutta. Uusiksi mestareiksi kirjattiin Porvoon Akilles (1981) ja Botnia 69 (1989).

1990-luku

Vuosikymmen oli tasaista vääntöä, WP 35 neljä mestaruutta, Botnia 2 ja OLS 2 mestaruutta. Uudeksi joukkueeksi mestariluetteloon kirjattiin Porin Narukerä (1999).

2000-luku

Torniolaiset nousevat jääpalloeliittiin. Tornion Pallo-Veikot voitti ensimmäisen mestaruutensa 2000 ja samalla vuosikymmenellä viisi lisää. Pahin kilpakumppani oli OLS, joka voitti neljä mestaruutta.

2010-luku

Historiallisen 100. mestaruuden voitti HIFK ja 2012 Mikkelin Kampparit ensimmäisensä.

Akilles – kirkastuuko hopea kullaksi?

Porvoolaisten panostus jatkuu ja joukkue tavoittelee hyvää sijoitusta. Viime kauden päätteeksi Akilles sijoittui toiseksi. Nyt joukkueella käynnistyy 64. SM sarjakausi ja odotukset yleisön hyvällä tuella Porvoossa ovat suuret.

Kausi 2015-16

Akilles pelasi uuden valmennustroikan johdolla runkosarjan hyvin. Joukkue pelasi tasaisesti koko kauden ja pisteitä kertyi tasaisesti koko kauden ajan ja runkosarjan lopussa Akilles oli sarjataulokossa toinen.

Puolivälieriin Akilles valitsi vastustajakseen Veiterän ja se meni jatkoon kahdella 5-2 voitolla. Välierissä vastaan tuli hallitseva mestari Kampparit. Tällä kertaa Akilles ei antanut ”mustien” yllättää vaan se meni otteluvoitoin 3-0 finaaliin.

Finaalissa kotijoukkue Botnia iski sudden death voittomaalin ja voitti Suomen mestaruuden maalein 3-2.

Pelaajamuutokset

Edustusjoukkueeseen nostettiin omista junioreista Casper Hänninen, Dylan Lindblad, mv Isak Skog ja Alexander Lindfors. Venäjältä tuli paluumuuttaja Denis Sadakov ja Jyväskylästä Tuomas Rintala.

Edustusjoukkueen jättivät Tuomo Partanen (lopetti), mv Pete Pättiniemi (Ullern, Norja), Matti Väärälä (Ullern, Norja), Emil Fedorov (Veiterä), mv Lukas Tallberg (Unik, Ruotsi), Artem Lapshin (Venäjä), Niels Främling, Hampus Kneck.

Nykyinen joukkue, lähtökohdat kauteen

Viime kauden finaalitappion suuren fanijoukon edessä kirvelee porvoolaisten mielissä, eikä tulevalla kaudella varmasti ole mitään muuta tavoitetta kuin kirkastaa mitalin väriä.

Joukkue on sopiva sekoitus nuoria tulevaisuuden ratkaisupelaajia ja kokeneita vastuunkantajia. Akilles on tällekin kaudelle jatkanut panostusta omiin junioreihin ja heiltä odotetaankin kehitystä harjoittelun ja pelaamisen myötä.

Kesäharjoittelukausi sekä syksyn jääharjoitukset ovat sujuneet hyvin ja harjoituksissa on koko ajan näkynyt tervettä kilpailua.

Myös lokakuun maailmancup-reissu onnistui hyvin. Matkalta haettiin ja saatiin tärkeitä kokemuksia, yhdessäoloa, uutta intoa syksyn harjoitteluun sekä tärkeää ison jään tuntumaa. Nämä kaikki varmasti jalostuvat henkiseksi ja pelilliseksi voimavaraksi joukkueelle kotimaan sarjakautta ajatellen. Suomen Cup Oulussa sujui kohtuullisesti, avausottelun tappio Veiterälle vei mahdollisuudet päästä loppuotteluun.

Tavoite

Parantaa viime kaudelta.

Ketä kannattaa seurata, avainpelaajat

Joukkueen avainpelaajia ovat kaikki pelaajat, mutta kannattaa seurata nuorien pelaajien esiinmarssia.

Juuso Johanssonin kuljetusnäyte

paluu sisällysluettelosivulle

Tomi Gröhnin toinen päävalmentajakausi käynnistyy

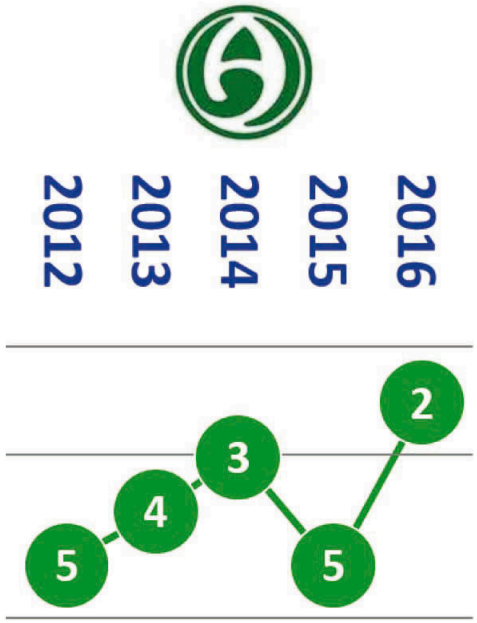

Best case / worst case 2016-17

Best case: Joukkue säilyy terveenä ja Akilleksen pelitavan sisäänajo jatkuu positiiviseen suuntaan.

Worst case: Päinvastoin

Valmennusjohto

Valmentajat: Tomi Gröhn ja Pertti Koponen
Joukkueenjohtaja: Harri Heinonen
Tekninen johtaja: Peter Tallberg
Huolto: Peter Tukiainen, Seppo Sunden ja Christian Lindén

Veikkaus kolmesta mitalijoukkueesta

Akilles, JPS, Botnia

Edustusjoukkueen ringissä on 20 pelaajaa, joista kaksi on maalivahtia.

Kapteeni: Ville-Veikko Angeria
Keski-ikä: 26,8
Keskipituus: 182 cm
Keskipaino: 83,7 kg
Kotisivut: http://bandy.akilles.fi/
Faniryhmän nimi: Trömpperit

Miesten SM-mitalitilasto

Kulta 2, hopea 2, pronssi 7.

Seuran SM-kultamitalit kaikki SM-sarjat huomioiden: 7 ja joukkue on maratontaulukossa sijalla 6. Edellisestä SM-kullasta on kulunut yli 30 vuotta (1985).

Sami Laakkonen oli jälleen tehokkain

Viime kauden tehopelaajat runkosarjassa

Sami Laakkonen 31 (21+10)
Ville-Veikko Angeria 27 (6+21)
Andreas Flinck 24 (18+6)
Rasmus Lindqvist 21 (19+2)

Seuraikoni ja/tai all time best player

Pekka Vartianen

Botnialla oli lähes täydellinen kausi – edessä uudet haasteet

Botnian nuori joukkue pelasi erinomaisen kauden voittamalla Suomen Cupin, runkosarjan ja lopulta Suomen Mestaruuden.

Seura aloittaa 39. SM-sarjakautensa ja joukkue tavoittelee paikkaa mitalipeleihin.

Kausi 2015/16

Viime kausi käynnistyi hyvin ja joukkue dominoi Bandyliigaa. Runkosarjan 15 ensimmäistä ottelua joukkue pelasi ilman pistemenetyksiä, kunnes OLS Oulussa ylsi 2-2 tasapeliin ja myös Porvoossa tasattiin pisteet maalein 1-1. Joukkue voitti selvästi seurahistoriansa kolmannen kerran runkosarjan.

Puolivälieriin Botnia valitsi Narukerän vastustajakseen ja eteni jatkoon selkeästi otteluvoitoin 2-0. Välierissä vastaan asettui hyvään vireeseen päässyt JPS, joka voittikin ensimmäisen ottelun Helsingissä. Botnian peli normalisoitui ja joukkue meni finaaliin otteluvoitoin 3-1.

Loppuottelussa Botnia voitti vaiherikkaaan ottelun jälkeen Iiro Karppisen sudden death maalilla maalein 3-2. Ottelu jouduttiin jään sulamisen vuoksi keskeyttämään 3,5 tunniksi.

Iiro Karppinen

Pelaajamuutokset:

Joukkueen jättivät Teemu Malinen (WP 35) Tommi ja Tuomas Määttä (Edsbyn IF). Mika Liikanen päätti loukkaantumisien vuoksi ripustaa luistimet naulaan. Joukkueen ydinrunko pohjautuu viime vuoden mestarijoukkueeseen.

Nuorista pelaajista edustusjoukkueen rinkiin on nostettu Tuomas Antikainen, Samuli Sakko ja Kaapo Schreck.

Nykyinen joukkue, lähtökohdat kauteen

Joukkueen materiaali on kapea, mutta laadukas. Ilman loukkaantumisia ilmoittautuu joukkue mitalitaisteluun.

Botnian harjoittelu alkoi toukokuussa. Joukkue on erittäin hyvässä fyysisessä kunnossa. Jäillä on oltu pari kertaa viikossa. Elokuun lopussa joukkue leireili perinteisesti Rantasalmella ja pelasi WP 35:ttä vastaan. Syyskuussa Botnia oli Edsbynissä ison jään leirillä ja pelasi pari harjoitusottelua. Lokakuussa joukkue pelasi Maailman cupissa. Siellä Botnia pelasi yhden hyvän ottelun Hammarbytä vastaan. Baikal Energy ja SAIK olivat liian kovia vastuksia. Suomen cupissa Oulussa joukkueen peli ei ollut vielä aivan kuosissa ja sijoitus oli A-lohkossa neljäs.

Tavoite

Joukkueen tavoitteena ovat mitalipelit.

Ketä kannattaa seurata, avainpelaajat

Juuso Tervonen maalilla ja Jimi Heinonen debytoivat A-maajoukkueessa syksyllä, joten heidän otteensa on huomattu muuallakin. Lisäksi Kasperi Hirvonen, Iiro Karppinen ja Tero Määttälä tulevat olemaan näkyvämmässä roolissa tällä kaudella.

Läpimurtoa odotetaan Matti Islanderilta ja Juri Schreckiltä, jotka ovat treenanneet vahvasti koko kesän. He ovat hyviä kehittyviä pelaajia.

Juuso Tervonen

Tero Määttälä

Matti Islander

paluu sisällysluettelosivulle

Finaalissa oli mukavasti väkeä

Best case / worst case 2016-17

Saadaan uusi pelitapa uomiinsa heti sarjan alussa. Pieni materiaali ei kestä paljon loukkaantumisia.

Veikkaus kolmesta mitalijoukkueesta

Akilles, Botnia ja JPS

Valmennusjohto

Valmentajat: Esa Määttä, seitsemäs kausi edustusjoukkueessa
Huoltaja: Tapio Ahonen, Jorma Islander
Manageri: Teuvo Ulander
Joukkueenjohtaja: Vesa Peräjärvi
Lääkäri: Petri Pesonen

Edustusjoukkueessa on 20 pelaaja, joista neljä on maalivahtia.
Joukkueen keski-ikä: n. 22,2 v
Keskipituus: 179,6 cm
Keskipaino: 79,5 kg
Kapteeni: Tomi Herranen
kotisivut: botniabandy.fi

Miesten SM-mitalitilasto

Kulta 4, hopea 4, pronssi 2.
Suomen Cupin voitto 2016
Seuran mestaruudet, kaikki SM-sarjat huomioitu: 42 ja maratontaulukossa sijalla 8.

Tomi Herranen jatkaa Botnian kapteenina

Esa Määttä

Kurssi kääntynyt ylöspäin

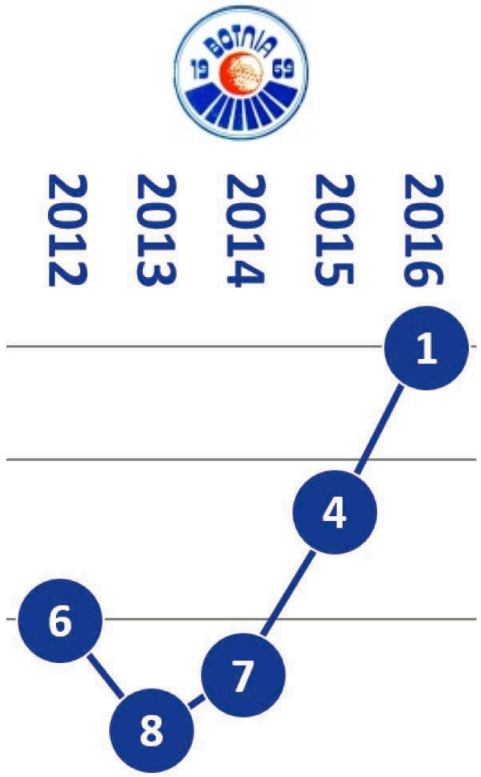

Viime kauden tehopelaajat runkosarjassa, suluissa huomioitu myös pudotuspelit

Tuomas Määttä 47 (26+21)
Tero Määttälä 37 (25+12) 48 (33+15)
Jimi Heinonen 35 (26+9) 45 (33+12
Samuli Majamäki 20 (9+11) 27 (12+15)

All time best player

Esa Määttä

HIFK tavoittelee kärkisijoja

HIFK:n kausi alkoi hyvin kahdella voitolla mutta muuten joukkue ei päässyt "lentoon". Joukkue sijoittui runkosarjassa neljänneksi, mikä oli joukkueelle paras kolmeen kauteen. Lopulta HIFK jäi sijalle viisi. Kilpipaidoilla alkaa 75. kausi miesten pääsarjassa.

Kausi 2015-2016

Kausi käynnistyi vierasvoitoilla OLS:sta ja JPS:stä. Joukkue keräsikin kauden aikana vieraskentiltä 10 pistettä ja kotikentältään vain 7 pistettä. Joukkue keräsi keskimäärin piste/ottelu runkosarjassa. Runkosarjan neljäs sija

Puolivälierissä vastaan tuli JPS, joka kukisti HIFK:n otteluvoitoin 2-0 ja siten helsinkiläisten sijoitukseksi tuli viisi ja jääminen mitalipelien ulkopuolelle. HIFK:n puolustuspeli ei noussut odotetulle tasolle, mistä kertoo runsaasti omaan päähän tehdyt maalit.

Pelaajamuutokset

Uusina pelaajina joukkueeseen liittyvät välivuotta pitänyt maalivahti Christoffer Huber ja useamman kauden sivussa ollut Niclas Borenius. Lisäksi joukkue vahvistuu venäläisellä Stepan Okhalovilla. HIFK nostaa myös omista junioreistaan joukkueeseen Patrick Backmanin, Leevi Laitisen ja Eppu Talvingon.

Joukkueen jättivät Rolf Larsson (Hammarby), Harri Hiukka, Niko Laakso, Erik Hörhammer.

Nykyinen joukkue, lähtökohdat kauteen

HIFK lähtee uuteen kauteen jälleen luottavaisin mielin. Viime kaudesta joukkueeseen on tullut muutamia muutoksia. Isoimmat menetykset ovat keskikenttäpelaaja Rolf Larsson (Hammarby) ja Harri Hiukka. Myös Niko Laakson ja Erik Hörhammerin välivuodet ovat omalta osaltaan menetyksiä. Maalivahtiosastolle tulee kuitenkin osaamista, kun Christoffer Huber tekee paluun Helsinkiin, samoin Niclas Borenius tuo mukanaan kokemusta. Aivan omanlaisen värityksensä antaa venäläisen Stepan Okhalovin siirtyminen helsinkiläisjoukkueeseen, josta jo Suomen Cupin otteluissa huomattiin, kuinka kovasta pelimiehestä on kysymys.

Tilanne on tietyllä tavalla joukkueelle kuitenkin uudenlainen, sillä meneillään on myös nuorennusleikkaus. Omista junioreista alkaa tulemaan jo uusia, huippuluokan yksilöitä, joita uskaltaa myös peluuttaa. Jo pari kautta miesten mukana pyörineet Jussi Yli-Houhola ja Tino Antikainen sekä Patrick Backman, joka palkittiin Suomen parhaana poikajuniorina P15-ikäluokassa viime kaudella, tulevat varmuudella saamaan peliaikaa kauden aikana. Myös Pyry Kilpiö tulee taistelemaan tasapäisesti ykkösmaalivahdin paikasta Huberin ja Jani Laakson kanssa.

Kauden lähtökohdat ovat samanlaiset kuin aikaisempinakin vuosina. Isolle jäälle ei joukkue ole kovin paljoa päässyt ja tänä vuonna ensimmäinen kosketus isoon jäähän tuli vasta Suomen Cupista, joka toimi hyvin joukkueen valmistautumisena tulevaan kauteen.

Tavoite

Joukkueen tavoitteet ovat joka kausi selkeät, eikä HIFK tavoittele koskaan mitään muuta kuin mestaruutta.

Ketä kannattaa seurata, avainpelaajat

Aku Ojanen ja Stepan Okhalov sekä nuoriso-osasto.

Best case / worst case 2016-2017

Parhaassa tapauksessa joukkue taistelee sarjan kärkipaikoista ja mestaruudesta täysipäisesti muiden haastajien kanssa. Joukkueen pahin pelko on, että se ei voita kaikkia otteluita.

Aku Ojasen otteita kannattaa seurata

Christoffer Huber

Kapteeni Tuomas Jalkanen

paluu sisällysluettelosivulle

Alakerrassa riittää kokemusta

Patrik Huberin kuljetusnäyte

Valmennusjohto

Joukkueen valmentajina toimivat Ari Kukkonen ja Juha Laitinen. Laitinen jatkaa myös peliuraansa.

Ari Kukkonen

Veikkaus mitalikolmikosta

Perinteiseen tapaan HIFK pitäytyy olematta veikkaamatta.

Edustusjoukkueen ringissä on 21 pelaajaa, joista kolme on maalivahtia
keskipaino: 82,8 kg
keskipituus: 180,5 cm
kapteeni: Tuomas Jalkanen
Faniryhmä: Stadin kingit
kotisivut: http://www.hifk-bandy.fi/

Seuran menestys

HIFK on miesten SM-mitalitilastossa toisena ja majailee myös maratontaulukossa toisena.

HIFK on ollut 2010-luvun menestynein Bandyliigajoukkue

Miesten SM-mitalitilasto

17 kultaa, 20 hopeaa, 12 pronssia

2 Suomen Cupin voittoa

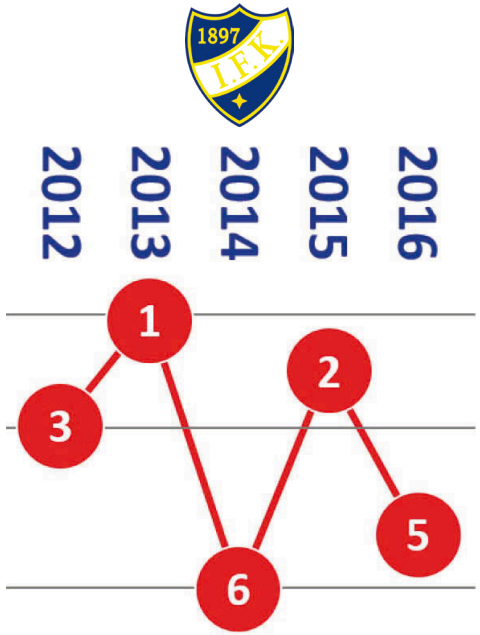

Seuran Suomen mestaruudet kaikki SM-sarjat huomioiden: 38 ja maratontaulukossa sijalla 2.

Viime kauden tehopelaajat runkosarjassa

Harri Hiukka 34 (31+3)
Rolf Larsson 23 (18+5)
Jari Hyttinen 16 (3+13)
Tuomas Jalkanen 15 (8+7)

All time player

Veikko Niemikorpi

JPS – punaväriä mitalipeleihin?

JPS:n sijoittui viime kaudella runkosarjassa kuudenneksi ja oli lopulta neljäs. Suomen Cupissa joukkue sijoittui toiseksi. Alkava kausi on jyväskyläläisille SM tasolla 30.

Kausi 2015-16

Jyväskyläläisten kausi sujui vaihtelevasti ja kotikentällään joukkue keräsi runkosarjassa 7 ja vieraskentiltä 8 pistettä. Liigan parhaat hetket olivat, kun joukkue välierien ensimmäisessä ottelussa aiheutti Botnialle Helsingissä sen kauden ensimmäisen ja ainoan tappion.

Puolivälierissä joukkue kohtasi HIFK:n ja meni jatkoon otteluvoitoin 2-0. Välierissä JPS hyvän alun jälkeen joutui taipumaan Botnialle otteluvoitoin 1-3.

Pronssiottelussa Kampparit oli vahvempi maalein 10-3. Suomen Cupin finaalissa Helsingissä Botnia voitti JPS:n maalein 5-3.

Pelaajamuutokset

Joukkueeseen liittyivät Anssi Hänninen IFK Kungälv, Nikke Tuhkanen Kampparit ja Tatu Ässämäki Edsbyn.

Joukkueesta lähtivät Tuomas Rintala (Akilles) ja Otso Tulomäki (Narukerä). Ville Utti lopetti ja mv. Aatu Valtonen pitää välivuoden.

Nykyinen joukkue, lähtökohdat kauteen

Kauden erikoisuus on neljä veljesparia: Tammilehdot (Mikko ja Lasse), Hänniset Anssi ja Atte), Hämäläiset (Riku ja Saku + poikien velipuoli Nico Nevalainen) ja Manniset (Jaakko ja Veikko).

JPS:n Bandyliigajoukkue on treenannut tunnollisesti iltojen pimetessä. Junnujen esiinmarssi alkaa näkymään testituloksissa ja harjoitusinnokkuudessa. Peleissä tulee sitten esiin kokemus ja kovuus, jota taas Jipsin kokeneempi kaarti edustaa kunniakkaasti. Joukkueen muutoksista voi mainita tulopuolella Atte Hänninen IFK Kungälv ja Tatu Ässämäki Edsbyn. Mikkelistä punaiseen paitaan siirtyi Nikke Tuhkanen.

Tavoite

Lyhyellä tähtäimellä tavoitteena on play off -pelit ja mitalikannassa pysyminen, pitkällä tähtäimellä vakiinnuttaa paikka mitalijoukkueena.

Ketä kannattaa seurata, avainpelaajat

Joukkue! Tehojen ja liberotyöskentelyn kannalta Mikko Rytkösen onnistuminen on tärkeää ja uusien pelaajien hitsautuminen joukkueeseen. Tatu Ässämäki voitti Ruotsi P20 mestaruuden Edsbyn riveissä, joten häntä ja toista paluumuuttajaa Anssi Hännistä kannattaa myös seurata.

Best case / worst case 2016-17

Best case: omat lupaavat juniorit tekemässä läpimurtoa, ilman omaa hyvää juniorituotantoa olisi käynyt "Torniot", pysytään mitalikannassa, taisteleva peli-ilme säilyy koko kauden viime vuoden tapaan.

Worst case: avainpelaajien loukkaantumiset, sairastumiset.

Valmennusjohto

Manageri: Jyrki Saviranta
Joukkueenjohtaja: Toini Laatanaho
Valmentajat: Esko Tammilehto, Ari Koponen

Tiukka puolustuspeli on JPS:n tavaramerkki

Mikko Rytkösestä on käyttöä sekä puolustus että hyökkäyspäässä.

Esko Tammilehto

paluu sisällysluettelosivulle

Jaakko Manninen (kuva: Kari Korhonen)

Sampsa Purhonen (kuva: Kari Korhonen)

Huolto: Jesse Svärd, Markus Ritamäki, Seppo Rytkönen
Kapteeni: Mikko Rytkönen
Keski-ikä: 22
Keskipituus 180 cm
Keskipaino: 75 kg
Faniryhmä: Ultras
Kotisivut: www.jps.fi

Seuran menestys

JPS hankki kaudea 2013-14 ensimmäisen miesten SM tason mitallin ja hyvän nuorisotyön myötä seuran kurssi on nousussa. Maratontaulukossa JPS on sijaluvulla 12.

Miesten SM mitalitilasto

1 hopea

1 Suomen Cupin voitto

Seuran Suomenmestaruudet kaikki SM-sarjat huomioiden: 13 ja maratontaulukossa joukkue on sijaluvulla 12.

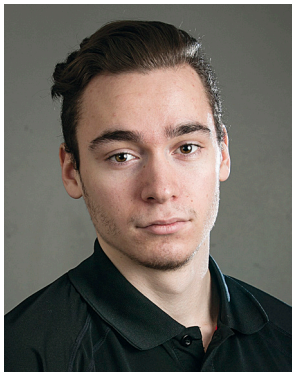

Nico Nevalainen oli tehokkain (kuva: Matti Häyrynen)

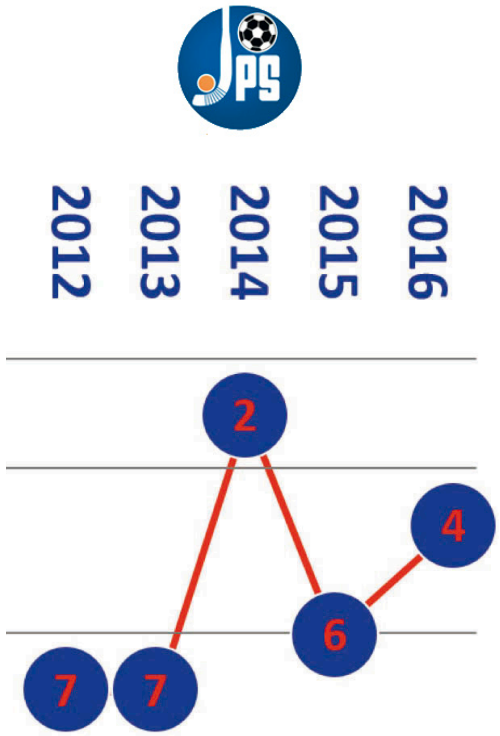

Viime kauden tehopelaajat runkosarjassa

Nico Nevalainen JPS 18 (15+3)
Mikko Rytkönen 17 (11+6)
Ville Utti 16 (14+2)
Riku Hämäläinen 13 (7+6)

Seuraikoni ja all time best player

Esko "Elli" Tammilehto

Kamppareille pronssia

Kampparien mitalikanta jatkui, kun joukkue viime kauden päätteeksi pokkasi pronssiset mitalit. ”Mustille” käynnistyy 28. kausi jääpallon SM-sarjassa ja seura lähtee sarjaan hakemaan paikkaa mitalipeleihin

Kausi 2015-16

Kamppareiden kausi sujui kaksijakoisesti. Vieraskentillä joukkue keräsi Akilleen kanssa toiseksi eniten pisteitä (14) vaikka heti avausottelussa WP 35 nipisti mustilta pisteen. Kotikentällä Hänskissä mustien kone sen sijaan yski ja heidän oli tyytyminen 8 pisteeseen. Joukkue sijoittui runkosarjassa kolmanneksi.

Puolivälierissä vastaan asettui runkosarjassa 10:s joukkue OLS. Tällä kertaa mustat ratkaisivat kahdella kotivoitolla ja menivät jatkoon otteluvoitoin 2-1. Välierissä Akilles oli vahva ja laittoi ottelusarjan poikki otteluvoitoin 3-0.

Mikkelissä pelatussa pronsiottelussa Kampparit kukisti JPS:n maalein 10-3.

Pelaajamuutokset

Aivan kauden kynnyksellä Kampparit teki täsmähankinnan, kun Artem Shekhovtsov siirtyy Mikkeliin Kazanista. Paluumuuttajana seuraan liittyi Joonas Janhunen Lisäksi omasta nuorista nostettiin Sami Mikkola, Mikko Pulkkinen, Henrik Honkanen, Ville Hämäläinen ja Veiterän P21 joukkueesta Ville Särkkä.

Edustusjoukkueessa pelaamisen lopettivat Lasse Kyllönen, Jari Purovirta, Marko Laitinen, Eetu Karhunen ja Juho Tikka. Muualle siirtyivät Nikke Tuhkanen (JPS), Valtteri Hauska (Veiterä) ja Veikko Manninen (JPS).

Nykyinen joukkue, lähtökohdat kauteen

Joukkue on hyvä sekoitus kokemusta ja nuoruuden intoa. Pelaajamateriaali on kuitenkin aika kapea.

Lähtökohdat kauteen ovat kohtuulliset, harjoittelu on sujunut normaalisti. Pelaajat ovat harjoitelleet hyvin. Joukkueen vahvuutena on on pelaajien monipuolisuus. Tarvittaessa on monta hyvää yleispelaajaa, mikä antaa vaihtoehtoja. Moni ”nälkäinen” nuori saa isomman roolin alkaneella kaudella.

Rättvikin turnaus oli hyvä tasonmittari.

Joukkue osallistui Suomen cupin alkukarsintoihin Oulussa jossa joukkue jäi B-lohkossa kolmanneksi. Kippari Kimmo Huotelinin poissaolo näkyi Kamppareiden otteissa.

Tavoite

Mitalipelit

Ketä kannattaa seurata, avainpelaajat

Pelaajista kannattaa seurata Kimmo Huotelinia ja Juho,Tuomas sekä Jaakko Liukkosta. Läpimurtoa odotetaan Iisakki Kaivolalta. Viime hetken hankinta Artem Shekhovtsov on mielenkiintoinen tuttavuus 165 Venäjän liigan ottelukokemuksellaan.

Best case / worst case 2016-17

Joukkueen monipuolisuus antaa vaihtoehtoja / kapeahko ryhmä.

Juho Liukkonen

Jaakko Liukkonen

Iisakki Kaivola

paluu sisällysluettelosivulle

Valmennusryhmä

Valmentajat: Antero Levänen,Olli Manninen. Joista Levänen toiminut 13 kautta edustusjoukkueessa
Fysioterapeutti: Arto Pekonen
Hieroja: Eeva-Maija Kokko
Huoltajat: Arto Sviili, Aimo Hokkanen
Lääkäri: Susanna Vanhanen, Heikki Räsänen
Kuljettaja: Martti Manner

Veikkaus kolmesta mitalijoukkueesta

Akilles, JPS, Botnia

Edustusjoukkueen harjoitusringissä on 23 (4+19) pelaajaa.

Kapteeni: Kimmo Huotelin
Joukkueen keski-ikä 24,3
Keskipituus: 177,3 cm
Keskipaino: 73,8 kg
Faniryhmän nimi: Black is Black
Kotisivut: www.kampparitedustus.com

Kampparit jatkaa vahvasti, joukkue on ollut 2010-luvulla yksi menestyneimmistä tuloksellisesti ja erityisesti katsojamäärissä.

Kampparit on vakiinnuttanut paikkansa kärkinelikössä.

Kampparit on maratontaulukossa 10. sijalla ja se on SM-mestaruustilastossa myös sijalla 9.

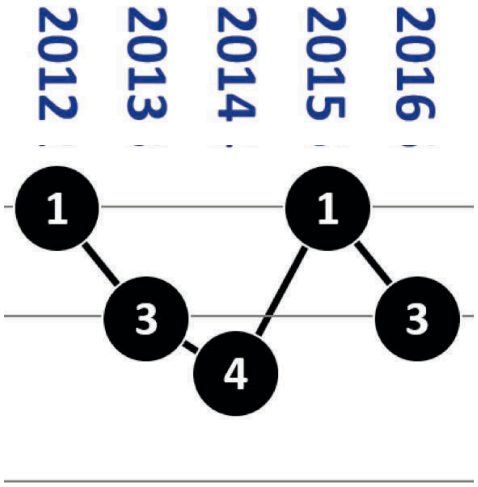

Antero Levänen on liigan kokenein valmentaja

Miesten SM-mitalitilasto:

2 kultaa, 1 hopea, 2 pronssia

Kaikki seuran Suomenmestaruudet, kaikki SM-sarjat huomioiden: 17 kultaa.

Viime kauden tehopelaajat runkosarjassa

Kalle Lempinen 23 (20+3)
Juho Liukkonen 21 (18+3)
Eetu Karhunen 19 (11+8)
Alpo Kaartinen 18 (0+18)

All time best player

Kimmo Huotelin

Narukerä kaudella 2016 -17

Narukerän nuorentunut liigajoukkue sijoittui viime kaudella Bandyliigassa seitsemänneksi.

Seura lähtee 27 SM-sarjakauteen parantamaan edelliskaudesta joukkuepelaamista, unohtamatta kuitenkaan yksilöiden kehittämistä.

Kausi 2015 - 16

Nuori joukkue pystyi parantamaan pelaamistaan edelliskaudesta, varsinkin sarjan alkukierroksilla Narukerä oli merkittävästi pirteämpi kuin paria aikaisempana kautena. Kotiotteluissa alkoi jo näkyä tuttua Narukerää, sillä joukkue keräsi kotikentältään kolmanneksi eniten pisteitä. Vieraspelit eivät sujuneet ihan samalla tavalla.

Puolivälierissä vastaan asettui runkosarjan voittanut Botnia, joka oli selvästi parempi sekä valmiimpi ja meni jatkoon otteluvoitoin 2-0.

Pelaajamuutokset kaudelle 2016 - 17

Ainoa uusi pelaaja Porin ulkopuolelta joukkueessa on JPS:sta siirtynyt puolustaja Otso Tulomäki.

Omia junioreita on nostettu edustusjoukkueen harjoitusrinkiin.

Edustusjoukkueen jättivät mv Jesse Järvinen, Juuso Heikkinen, Saku Herranen ja ainakin toistaiseksi sivussa oleva kokenut sotaratsu Janne Väkiparta.

Nykyinen joukkue, lähtökohta kauteen

Joukkue on sopiva sekoitus kokeneempia ja nuoria pelaajia. Narukerän nuoret pelaajat ovat kahteen viimeiseen liigakauteen verrattuna nyt kokeneempia, joten joukkue tullee olemaan tasapainoisempi. Ison jään kokemusta Narukerän joukkueella on vähäisesti verrattuna joihinkin muihin joukkueisiin.

Jere Koivula ja Tomi Mustonen olivat A-maajoukkueen mukana syyskuun alussa Vetlandan leirillä. Molemmat pelaajat onnistuivat ajankohtaan nähden hyvin.

Ennen bandyliigakauden alkua joukkue osallistui Suomen cupin turnaukseen Oulussa. Turnaus sujui nuorelta joukkueen pelillisesti vaihtelevasti. Ensimmäinen peli Kamppareita vastaan oli tasainen mutta vastustaja ratkaisi pelin viime hetken maalilla. Toinen peli Akillesta vastaan oli varsinkin ensimmäisen jakson osalta Narukerältä liian varovaista/jännittynyttä pelaamista mutta pelaaminen parani toiselle jaksolle. Lopputulos oli kuitenkin selvä porvoolaisille. Kolmas peli oli Narukerän osalta kaksiosainen. Ensimmäiset 60 min hyvää pelaamista mutta liekö jännitys, väsyminen ja kokemattomuus vaikuttaneet siihen, että lopputulos pelitilanteisiin nähden kasvoi Veiterän eduksi turhankin isoksi.

Kolmen Cupin ottelun yhteenvetona oli sekä hyvää ja parannettavaa. Isossa kuvassa pelaaminen oli parempaa kuin aikaisempina vuosina samaan ajankohtaan nähden.

Nuoria pelaajia ajetaan edelleen joukkueeseen sisään ja heille on todennäköisesti tarjolla entistä isompaa roolia. Joukkueessa on myös kokeneita pelaajia jotka muodostavat vahvan rungon pelaamiseen.

Syksyllä on ollut muutamia loukkaantumisia ja myös opiskelu- ja työesteet ovat vaikeuttaneet joukkueen yhteistreenaamista. Sopivia harjoituksia on pyritty löytämään paikkaamaan vähäistä ison jään kokemusta, alkukausi antaa osviittaa miten siinä on onnistuttu.

Tavoite

Ottaa isoja askelia eteenpäin yksilöinä ja näin helpottaa kehittymistä myös joukkueena. Menestys tulee hyvän tekemisen myötä. Joukkue on asettanut itselleen tavoitteeksi mitalipelit.

Ketä kannattaa seurata, avainpelaajat

Narukerän joukkueesta kannattaa seurata:

Tomi Mustonen

Esa Oksanen

Jaakko Hyvönen

Aleksi Vihtilällä on iso rooli pelinrakentelussa.

paluu sisällysluettelosivulle

1) Tomi Mustonen 32 v. Joukkueen kapteeni ja on mm. voittanut maalipörssin useampaan kertaan. Laukaus liigan ehdotonta eliittiä ja luisteluvauhti on kasvanut entisestään.
2) Esa Oksanen 36 v. On pitkällä urallaan kärsinyt useista loukkaantumista mutta on saanut tulevalle kaudelle alle pitkästä aikaa ehjän harjoituskauden.
3) Jaakko Hyvönen 17 v. Aloittaa jo kolmannen kautensa pääsarjassa ja on yksi Narukerän nuoremman kaartin pelaajista, jotka mahdollisesti saanevat isompaa roolia joukkueessa ja ottavat isoja askelia kehityksessä.

Best case / worst case 2016-17

Kausi saadaan vietyä läpi ilmaloukkaantumisia / Runkopelaajien mahdolliset loukkaantumiset.

Veikkaus kolmesta mitalijoukkueesta

Akilles, Jps, Narukerä

Valmennusjohto

Päävalmentaja: Heikki Hyvönen, kolmas kausi päävalmentajana ja apuvalmentajina toimivat Lasse Mäntylä ja fysiikkavalmentaja Juha-Matti Aaltola
Joukkueenjohtaja: Timo Helavuori
Huoltajat: Tero Mäkinen, Voitto Niemi, Ari Dahlberg ja Timo Korpioja

Edustusjoukkueen pelaavassa ryhmässä on 20 pelaajaa, joista kolme on maalivahtia.
Joukkueen keski-ikä: 22,5 v
Joukkueen keski-pituus: 183 cm
Joukkueen-paino: 83 kg
Joukkueen kapteeni: Tomi Mustonen
Faniryhmä: Keräfanit.
Kotisivut: http://www.porinnarukera.fi/

Miesten SM mitalitilasto

1 kulta, 3 hopeaa, 6 pronssia

Seuran Suomenmestaruudet kaikki SM-sarjat huomioiden: 14 kultaa ja maratontaulukossa sijalla 9.

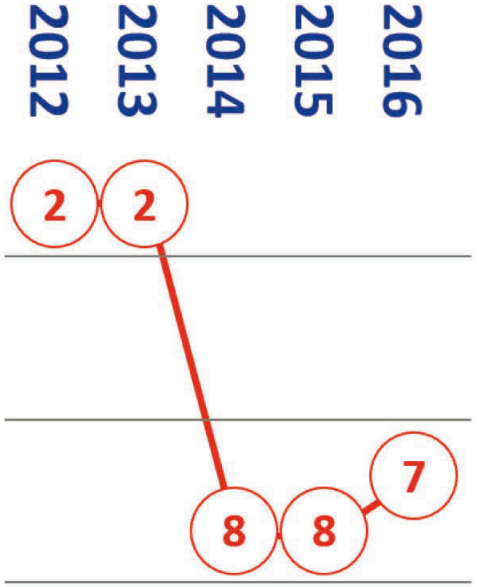

Viime kauden tehopelaajat runkosarjassa

Tomi Mustonen 39 (36+3)
Aleksi Vihtilä 19 (3+16)
Jaakko Hyvönen 13 (7+6)
Tommi Heikkilä11 (5+6)

All time player

Heikki Hyvönen

Heikki Hyvönen

OLS haluaa kääntää kurssin

Viime kausi päättyi OLS:n osalta kahdeksannelle sijalle. Vuoden 2014 mestarin otteet olivat varsin kalpeita, toki on mainittava, että loukkaantumiset sotkivat joukkueen esityksiä. Joukkue sijoittui lopulta kahdeksanneksi ja se ei tyydytä seurajohtoa.

Alkanut kausi on OLS:lle 71. jääpallon SM-sarjassa ja joukkue lähtee kauteen tavoitteenaan Suomen Mestaruus.

Kausi 2015-16

Joukkueelle tehtiin viidenneksi vähiten maaleja, mutta kun maalien teossa oli suuria ongelmia, niin maaliero painui selkeästi pakkasen puolelle. 48 tehtyä maalia on kyllä miesmuistiin pienin oululaisten liigassa tekemä maalimäärä. Joukkue keräsi viidenneksi eniten pisteitä kotikentällä, mutta vierasotteluiden vaisuus vei joukkueen sarjataulukon häntäpäähän.

Puolivälierissä vastaan tuli Kampparit. Kotikenttä oli valttia, OLS voitti kotonaan mutta niin myös Kampparit, joka meni jatkoon otteluvoitoin 2-1.

OLS:n lopulliseksi sijoitukseksi jäi 8.

Pelaajamuutokset

Uutena nimenä joukkueeseen on liittynyt mestaruuskauden 2013-14 maalipyssy Petri Paasovaara ja Tuomas Räisänen Haaparannasta. Lisäksi harjoitusvahvuudessa ovat olleet Jonas Sulila (Watholma Tensta BK) ja pitkän liigauran pelannut Matti Parkkinen, joka on edustanut viime kaudet Lennex BK:ssa Suomisarjaa. Myös Pekka Paasovaaran kanssa neuvotellaan uran jatkosta.

Vaihtuvuus on ollut viime kauteen aika suuri. Jukka Loukkola siirtyi HT Bandyyn ja peliuransa ainakin tauolle laittoivat Tommi Pikkuhookana, Atte Lämsä, Teemu Karhapää ja Niklas Valtanen. Eniten liigaotteluita pelannut 47-vuotias Jari Valta ripusti luistimet naulaan – ainakin liigatasolla.

Nykyinen joukkue, lähtökohdat kauteen

Joukkue lähtee kauteen revanssimielessä. Kahden viime kauden notkahdusta lähdetään parantamaan ja pelaajisto on täynnä näyttämisenhalua. Toista kauttaan valmentajana aloittava Petteri Luomansuu on edelleen pitänyt vaatimustason yllä ja harjoitusmäärät on pidetty keväästä asti viime kauden tasolla.

Pelaajamateriaali on hyvä, joukkueen runko on laadukas, tosin hieman kapea – terävin kärki kestää vertailun muiden liigaseurojen kanssa. Maalivahtilanne on erinomainen. Viime kaudella MM-kisojen parhaaksi maalivahdiksi valitun Pertti Virtanen kanssa pelipaikasta kamppailee pitkäaikainen luottovahti Olli Lappalainen ja kaksikon täydentää tulevaisuuden lupaus Jere Penttilä. Puolustus on tasokas Kimmo Ohtosen johdolla. Keskikentällä on luisteluvoimaa, siitä vastaavat mm. Samuli Koivuniemi ja Eemi Dolk sekä syksyllä ensimmäisen A-maaottelunsa pelannut Ilari Nikula. Maalinteosta päävastuun kantavat paluun tekevä Petri Paasovaara ja Haaparannasta Ouluun opiskelujen perässä muuttanut Tuomas Räisänen.

Joukkue on hyvä sekoitus kokemusta ja nuoruutta. Kokeneiden pelimiesten opissa ovat omat juniorit Miika Leiviskä, Jere Penttilä, Väinö Pasma, Jesse Kuokkanen ja Joni Torvi.

Haasteena on hieman kapea materiaali, kaksi pelaajaa on vuodenvaihteeseen armeijassa ja muutenkin pelaajamäärä on viime kauteen nähden pienempi.

Kauteen valmistautuminen on aloitettu hyvissä ajoin toukokuussa käynnistyneillä kuivatreeneillä. Joukkueen sitoutuminen harjoitteluun on ollut hieman edelliskautta heikompi useiden poissaolojen takia, mutta harjoitukset on vedetty sovitusti läpi. Elokuusta lähtien harjoitteluun on sisältynyt kaksi jääharjoitusta kaukalossa, mikä luo hyvän pohjan isolle jäähän siirtymiseen lokakuun puolivälissä. Suomen cupissa OLS taisteli loppuun saakka loppuotteluun pääsystä mutta JPS oli vahvempi maalein 2-0.

Petri Paasovaara palasi liigajäille

Eemi Dolk

Samuli Koivuniemi

paluu sisällysluettelosivulle

Petteri Luomansuu

Tavoite

Joukkueen tavoitteena on Suomen mestaruus.

Ketä kannattaa seurata, avainpelaajat

Avainpelaajia ovat maalivahti Pertti Virtanen ja Samuli Koivuniemi.
Näiden pelaajien lisäksi katseet kannattaa kiinnittää keskikentän moottoreihin; Eemi Dolk ja Ilari Nikula pitävät huolen, että vauhtia riittää. Nikula on jo murtautunut maajoukkueeseen ja samaa odotetaan Dolkilta, joka on kesän aikana ottanut isoja harppauksia eteenpäin.

Best case / worst case 2016-17

Miten joukkue sisäistää valmennuksen pelitavan pelaamalla aktiivista ja voitokasta jääpalloa.

Valmennusjohto

Päävalmentajana jatkaa Petteri Luomansuu. Petterin apuna valmennuksessa toimii Samuli Koivuniemi, joka pelaamisen ohessa jatkaa toisena valmentajana.

Edustusjoukkueen ringissä on 23 pelaajaa, joista kolme on maalivahtia
Kapteeni Kimmo Ohtonen, varakapteenit Pertti Virtanen ja Eemi Dolk.
pituus ka. 180 cm
paino ka. 82 kg
keski-ikä 27 v.
kotisivut: http://www.jaapallo.ols.fi/

Veikkaus kolmesta mitalijoukkueesta:

OLS, JPS, Akilles

Seuran menestys

OLS on maratontaulukon ykkösjoukkue

Miesten SM-mitalitilasto

kulta 16, hopea 12, pronssi 9
Seuran Suomenmestaruusmitalit kaikki sarjat huomioiden: 36, OLS jatkaa maratontaulukon kärjessä.

2 Suomen Cupin voittoa

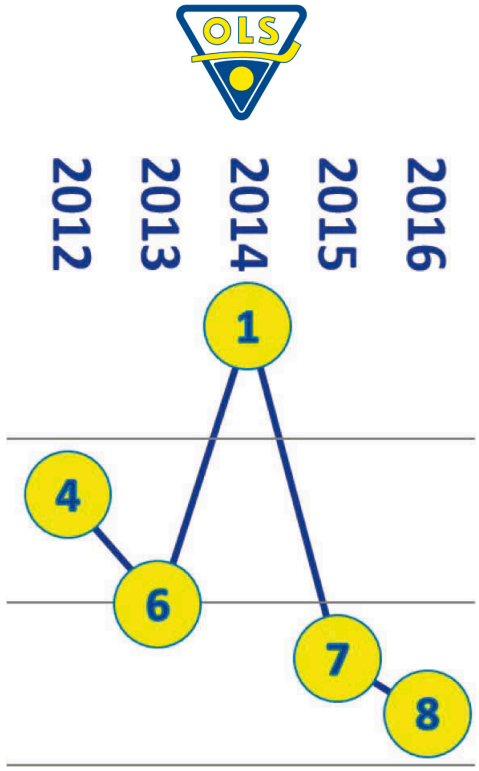

Viime kauden tehopelaajat:

Samuli Koivuniemi 15 (12+3)
Jukka Loukkola 15 (8+7)
Antti Pesonen 12 (5+7)
Atte Lämsä 8 (6+2)

Seuraikonit

Matti Alatalo, Samuli Niskanen

Veiterä terävöityy

Veiterä ei saanut viime kaudella pysyttyä mitalikannassa uudistuneella joukkueellaan. Joukkue muuttuu edelleen varsin suuresti, valmennus- ja johtoryhmää myöten. Joukkue sijoittui Bandyliigassa kuudenneksi. Veiterälle alkava Bandyliigakausi on 60. ja joukkueen tavoitteena on edetä pitkälle mitalipeleihin, jossa tavoitellaan Suomen mestaruutta.

Kausi 2015/16

Joukkue uudistui runsaasti jo edellisellä kaudella. Veiterän peli ei koko kauden aikana asettunut kunnolla kuosiinsa. Ajoittain peli kulki, mutta ailahtelevaisuus lienee oikea sana kuvaamaan lappeenrantalaisten kautta. Kotikentällään joukkue keräsi liigajoukkueista toiseksi vähiten pisteitä (5). Vieraspelit sujuivat kuitenkin paremmin ja plakkariin kertyi niistä 9 pistettä.

Rukosarjassa joukkue sijoittui viidenneksi. Puolivälierissä joukkue sai vastaansa Porvoon Akilleksen, joka rutiininomaisesti kahdella 5–2 voitolla meni mitalipeleihin. Veiterän lopullinen sijoitus oli kuudes.

Pelaajamuutokset

Paluumuuttajina Lappeenrantaan tulivat Valtteri Hauska (Kamppareista) ja Aleksi Seppänen (Gripenistä). Porvoosta joukkueeseen liittyi nuori ja lahjakas Emil Fedorov. Nuorista edustusjoukkueen rinkiin on nostettu Jere Oravuo (mv), puolustajat Johan Segerman, Pyry Kunnas ja Topi Pesonen sekä keskikentällä ja kärjessä viihtyvät Jaakko Kyllönen ja Kalle Pesonen. Omasta nuorisokaarista Matias Lehtonen ja Kerkko Äikäs jääpalloilevat tämän kauden vaihto-oppilaina Ruotsissa.

Edustusjoukkueen jättivät mv Lari Meuronen ja kenttäpelaajat Sakke Haapiainen, Joni Kauhanen, Juha Mustalahti, Manu Puumalainen, Sasu Söderholm ja Toni Taalikka.

Nykyinen joukkue, lähtökohdat kauteen

Joukkue hakee nostetta viime kauden notkahduksen jälkeen. Alkavalla kaudella Veiterän joukkue on hyvä kombinaatio nuoruuden raikkautta ja kokemusta. Uusi valmentaja Aleksei Nikisov on tuonut syyskauden harjoitteluun kaivattua kovuutta ja kestävyyttä. Nikisovin motto on ollut: ”Nyt tehdään rankasti töitä, talvella pidetään hauskaa.”

Kevään ja kesän kuntoharjoittelu sujui Risto Kankaan johdolla, syyskuun alusta alkaen joukkue on ollut Nikisovin johdolla 4 krt/vko Savitaipaleen jäähallissa. Rättvikin leiri 19.-24.10 sujui hyvin.

Suomen cup Oulussa sujui mainiosti ja joukkue voitti puhtaalla pelillä B-lohkon ja kohtaa finaalissa JPS:n.

Osittainen nuorennusleikkaus nostaa edustuksen harjoitusrinkiin lahjakkaita ja ikäkausimaajoukkueen toiminnassa rutinoituneita nuoria: Kalle ja Topi Pesonen, Jaakko Kyllönen ja Jere Oravuo ovat syntyneet vuonna 1999. Yksi lahjakkaimmista suomalaisjunioreista, Tuukka Loikkanen on syntynyt vuonna 2000 ja hän pelasi jo muutamassa ottelussa viime kaudella. Nuorten mukaantulo edustuksen rinkiin sekä uusi päävalmentaja ovat nostaneet myös kokeneempien pelaajien nälkää ja joukkueen harjoituksissa vauhti on ollut kova.

Viihdyttävän ja suoraviivaisen hyökkäyspelin lisäksi uusi valmennus on jo kaukalokaudella painottanut luistelun merkitystä otteluiden voittamisessa. ”Jääpallo-ottelu voitetaan luistelemalla”, on usein kuultu lause edustuksen syyskaudella.

Vaikka joukkueessa on koettu muutoksia, niin päävastuulliset pelintekijät ovat tuttuja nimiä: Tomi ja Janne Hauska kuuluvat joukkueen kapteenistoon ja heiltä odotetaan vahvaa näyttöä niin vaativalle kotiyleisölle kuin esimerkkinä nuoremmille pelaajille. Joukkue on asettanut oman tavoitteensa korkealle ja Kisapuiston uusitut kylmälaitteet pitävät jään hyvässä kunnossa pitkälle kevääseen...

Tomi Hauska kantaa vastuuta pelinrakentamisesta.

Janne Hauska jatkaa Veiterän kipparina.

Tero Liimataisen pelaaminen paranee kausi kaudelta.

Aleksi Seppänen on taitava pallollinen yleispelaaja (kuva: Pekka Huovila)

Tavoite

Mitalipelit, joukkue on vahvasti neljän parhaan joukossa runkosarjassa ja pelaa kirkkaista mitaleista kevään kahinoissa.
Menestyksen saavuttamiseksi joukkueelta vaaditaan hyvää liikettä ja pallon hallintaa, ja koko joukkueelta vaaditaan uskallusta kantaa vastuuta.

Ketä kannattaa seurata, avainpelaajat

Maajoukkuepeleissäkin rutinoituneet Tomi ja Janne Hauska. Paluumuuttaja Aleksi Seppänen tulee nousemaan tällä kaudella entistä tärkeämpää asemaan joukkueessa. Ruotsissa vietetty vuosi sekä vahvat näytöt jo toissakaudelta tekevät Aksista mielenkiintoisen pelaajan. Emil Fedorov ja Tepi Liimatainen puolestaan kuuluvat joukkueen iskuryhmään, joilla on tärkeä rooli joukkueessa. Puolustuksessa liberoksi asetetulta Valtteri Hauskalta odotetaan johtajuutta ja oikeanlaista tilannekovuutta Mielenkiintoisen lisän joukkueen palettiin antaa maalivahti Topi Peuhkuri, joka on nousemassa suomalaisten maalivahtien kärkikastiin.

Best case / worst case 2016-17

Base case on, että uuden päävalmentaja Nikisovin pelifilosofia omaksutaan nopeasti ja se tekee koko joukkueen pelin ennakoimattomaksi ja muille joukkueille vaikeaksi. Worst case on, että joukkueen runkopelaajia kaatuu sairastuvalle.

Veikkaus kolmesta mitalijoukkueesta

Akilles, OLS, Veiterä ja yllättäjä WP 35
Veiterä on korkealla, ja on mielenkiintoista nähdä miten moni muukin pelaajistoaan nuorentanut joukkue menestyy...

Valmennusryhmä

Vastuuvalmentaja: Aleksei Nikisov, ensimmäinen kausi liigavalmentajana Suomessa. Nikisovilla on valmennuskokemusta Venäjältä ja Ruotsista, jossa hän on asunut viimeiset 20 vuotta. Joukkueen koppikieli on ruotsi. (kuva: Veiterän tiedotus)
Joukkueen johto: Lauri Segerman ja Ilkka Hauska

Joukkueen valmennusryhmässä on 22 pelaajaa, joista kolme on maalivahtia.

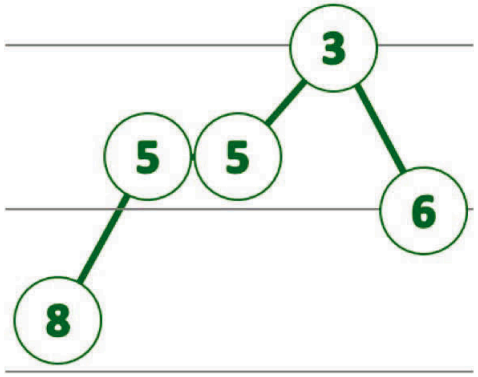

Kapteeni: Janne Hauska, varakapteenit Tomi Hauska ja Emil Segerman.
Keski-ikä: 22 v
keskipituus: 181,8 cm
keskipaino: 77,7 kg
Kotisivut: www.veitera.fi
Historian havinaa: veitera.fi/edustus/historian-havinaa-back-in-the-days/
Facebook: www.facebook.com/Veitera
Instagram: instagram.com/veiterabandy/
Twitter: twitter.com/veiterabandy

Miesten SM-mitalitilasto

kulta 4, hopea 8, pronssi 8

Seuran Suomenmestaruudet kaikki SM-sarjat huomioiden: 31 ja maratontaulukossa Veiterä on tukevasti viidennellä sijalla.

Viime kauden tehopelaajat runkosarjassa

Janne Hauska 31 (20+11)
Tomi Hauska 24 (15+9)
Sasu Söderholm 12 (10+2)
Manu Puumalainen 11 (11+0)

Kaikkien aikojen pelimiehiä

Timo Serenius, Leo Segerman, Veikko Partanen, Arvo Raitavuo, Kullervo Muurinen...

WP 35 – back to business

Kauden päätteeksi miesten maratontaulukon toinen ja miesten SM-mitalitaulukon kakkonen jäi sarjassa yhdeksänneksi. Seuralla käynnistyy 76. kausi miesten SM-sarjatasolla ja joukkue lähtee kauteen tavoitteenaan pitkästä aikaa pudotuspelit ja siellä menestyminen.

Kausi 2015/16

Kausi käynnistyi varkautelaisittain hyvin, avausottelussa hallitsevan mestarin Kampareiden kanssa joukkue pelasi tasapelin. Sen jälkeen joukkueen peli muuttui sekavammaksi ja päävalmentaja Jouni Nissinen jätti tehtävänsä joulukuun alussa. Valmentajiksi nousivat kakkosvalmentajana aloittanut Ilkka Hoffrén ja uutena toiseksi valmentajaksi tuli Juha Järveläinen. Loppukaudesta joukkue pelasi hyvin ja pystyi ottamaan kaksi voittoa (Veiterä ja OLS) ja haastamaan tosissaan kärkijoukkueet. Koti ja vierasotteluissa ei ollut menestyksen suhteen eroavaisuutta. Tällä kertaa pudotuspelipaikka jäi saavuttamatta, mutta joukkue otti selkeän askeleen eteenpäin.

Pelaajamuutokset

Alkaneelle kaudelle WP 35 rakensi joukkueen varsin rivakasti. Kolme venäläispelaajaa jatkaa seurassa ja lisäksi joukkuetta vahvistavat Botniassa Suomen Mestaruuden voittanut Teemu Malinen ja Venäjän Superliigasta pestattu Aleksander Gavrilov. Omista nuorista edustusjoukkueeseen on nostettu Akseli Uotinen ja Juho Holopainen.

Edustusjoukkueen vahvuudesta poistui Teemu Tirkkonen ja Juhani Heinonen, jotka lopettivat pelaajauransa.

Nykyinen joukkue, lähtökohdat kauteen

Joukkue on mennyt vuosi vuodelta pienin askelin eteenpäin kapealla materiaalilla, mutta tällä kaudella joukkueen materiaali on jo tyydyttävällä tasolla ja mahdollisuudet isomman askeleen eteenpäin ottamiseen ovat olemassa.
Joukkue on ikäjakaumaltaan hyvä sekoitus kokemusta ja nuoruuden intoa. Joukkueen runko on jo vuosia pelannut Bandyliigaa ja muutama junioreista nostettu pelaaja tyrkyllä pelaavaan kokoonpanoon.

Lähtökohdat kauteen ovat paremmat kuin vuosiin, kesäharjoittelu alkoi Vapun jälkeen uuden kokeneen fysiikkavalmentaja Janne Pölläsen johdolla ja joukkue on erittäin hyvässä fyysisessä kunnossa verrattuna edelliskausiin. Joukkue leireili Leppävirralla ja ennen kautta joukkue oli mukana Suomen Cupissa sekä pelasi kaksi harjoitusottelua. Suomen cup sujui joukkueelta hyvin ja joukkue sijoittui A-lohkossa toiseksi.

Joukkue lähtee nälkäisenä haastamaan muita Bandyliigaan ja tarkoitus on päästä pitkästä aikaa pelaamaan pudotuspeleihin.

Tavoite

Kauden tavoitteena on pudotuspelit.

Ketä kannattaa seurata, avainpelaajat

Aleksander Gavrilov
Lasse Karppinen
Niko Nissinen

Best case / worst case 2016-17

Joukkue tarvitsee sarjaan hyvän alun kotikentällä eikä avainpelaajien loukkaantumisiin ole varaa.

Alex Popov

Aleksei Ibatulov ja Ivan Fedorkin

Niko Nissinen

paluu sisällysluettelosivulle

Valmennusryhmä

Valmentajat: Juha Järveläinen, Ilkka Hoffrén ja Janne Pöllänen.
Huoltajat: Jorma Häkkinen, Janne Wright ja Janne Anttila
Joukkueenjohtaja: Ilkka Hoffrén

Veikkaus kolmesta mitalijoukkueesta

Akilles, JPS, Veiterä

Edustusjoukkueen ringissä on 23 pelaajaa, joista kolme on maalivahtia.
Kapteeni: Aleksi Puustinen
keski-ikä: 23,2 vuotta
keskipituus: 179
keskipaino: 75
Faniryhmä: -
Kotisivut: http://www.wp35.net/
Facebook: facebook/Wp-35
Twitter: WP 35 Bandy@WP_35

Seuran menestys

WP 35 on Suomen jääpallohistorian klassikkojoukkue, joka on lähes joka tilastossa TOP3-listalla.
Kääntyykö viime kausien kurssi?

Miesten Suomen mestaruus mitalitilasto

kulta 16, hopea 7, pronssi 14

2 Suomen Cupin voittoa

Seuran Suomenmestaruudet kaikki SM-sarjat huomioiden: 33 ja maratontaulukossa varkautelaiset majailevat sijaluvulla 3.

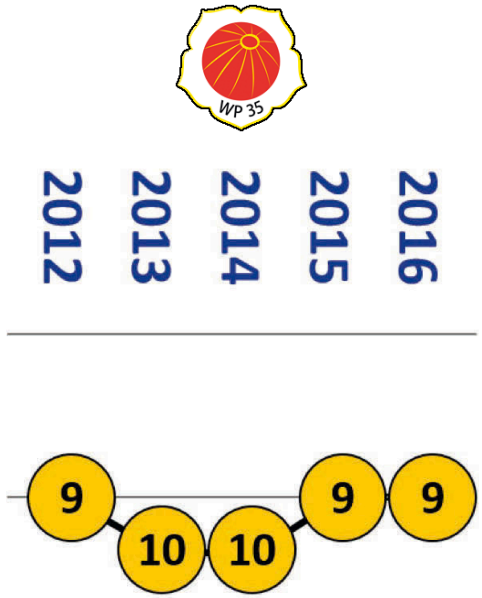

Viime kauden tehopelaajat

Ivan Fedorkov 14 (12+2)
Alexey Ibatulov 13 (10+3)
Niko Nissinen 13 (8+5)

Seuraikoni / all time best player

Harri Kauhanen

Porvoon Akilles, Akilles

Kotipaikka: Porvoo
Perustettu: 1902

Jari Kettunen, Ritarinkaari, 06100 Porvoo, 040 514 1133, jari.kettunen@porvoo.fi

Puheenjohtaja: Jari Kettunen, yhteystiedot yllä

BL-yhteyshenkilö: Peter Tallberg, 0500 718 269, peter.tallberg@porvoonenergia.fi

Tiedottaja: Pia Laakkonen, 050 463 8274, pia.laakkonen@media.fi

Lisenssivastaavat: Bandyliiga: Kari Janhunen, 0400 486 909, kari.janhunen@pp3.inet.fi
Nuoret: Kimmo Nuutti, 0400 447 539, kimmo.nuutti@gmail.com

Turvallisuusvastaava: Tom Sahlberg, 040 526 6812

Seuran Internet-sivut: http://bandy.akilles.fi/

Miesten SM-mitalit: 2 SM, 1 SM-hopea ja 7 SM-pronssia. Nuorten sarjoissa seura on saavuttanut 5 Suomen mestaruutta.

Yleisseuraksi perustettu Porvoon Akilles aloitti seurassa jääpallotoiminnan 1920-luvun alussa. Mestaruussarjassa seura pelasi ensi kerran 1934 ja oli pääsarjatasolla yhtäjaksoisesti vuoteen 1947 saakka. Akilles on kuulunut muutamia 50- ja 60-luvun vuosia lukuun ottamatta mestaruussarjan ja bandyliigan vakiokalustoon. Seura on pelannut pääsarjatasolla 61 kautta ja on kaikkien aikojen maratontaulukossa 7. sijalla.

Seuran historian merkittävimpiä hahmoja ovat olleet mm. Bertel ”Pati” Spoof, Lasse Gren, Yngve Lindqvist, Kalevi Först. Akilleksen historian tunnetuimpia pelaajia ovat olleet mm. Per-Erik ”Peki” Lindqvist, Ulf Sainio, Christer ”Fia” Johansson, Pekka Vartiainen, Pertti Koponen, Peter Stenberg ja Magnus Smeds.

Valmentajat 1999-
1999-2001 Jari Kettunen
2001-2002 Jukka Korhonen
2002-2003 Jari Kettunen
2003-2006 Pertti Koponen
2006-2007 Markku Vainio
2007-2008 Pertti Koponen
2008-2009 Pertti Koponen, Jari Hyttinen
2009-2010 Jari Hyttinen, Petri Ahonen, Seppo Jolkkonen ja Tomi Leivo
2010-2011 Jorma Saastamoinen
2011-2012 Kim Johansson ja Pertti Koponen
2012-2013 Antti Parviainen ja Kim Johansson
2013-2014 Antti Parviainen ja Jouko Turpeenniemi
2015-2016 Artur Fedorov, Tomi Gröhn ja Peter Tallberg

paluu sisällysluettelosivulle

AKILLES

	puh.	sähköposti
Tekninen johtaja		
TALLBERG Peter	0500 718 269	peter.tallberg(ät)porvoonenergia.fi
Joukkueenjohtaja		
HEINONEN Harri	0405 244 653	harri.heinonen(ät)ppi.inet.fi
Valmentajat		
GRÖHN Tomi	040 779 4814	tomi.grohn(ät)sipoo.fi
KOPONEN Pertti		
Huoltajat		
LINDÉN Christian		
SUNDEN Seppo		
TUKIAINEN Peter		

Nr.	Maalivahdit	synt.	ammatti	pituus	paino	ottelut	maalit
1	SKOG Isak	21.3.2000	opiskelija	185	80		
12	GUSTAFSSON Magnus	3.6.1977	sähköasentaja	180	93	19	
	Puolustajat						
2	LAMPINEN Petteri	5.2.1975		180	85	21	5
4	KARLQVIST Raoul	23.10.1985	merivartija	180	84	21	3
6	LINDBLAD Dylan	22.6.1999	opiskelija	175	70		
18	SKOG William	24.1.1998	opiskelija	185	80	7	
24	JOHANSSON Juuso	1.4.1992	lastenhoitaja	183	80	23	1
30	LINDFORS Alexander	2.1.1999	opiskelija	180	70		
71	PURSIO Akseli	20.4.1996	opiskelija	180	71	22	
	Keskikenttäpelaajat						7
7	ANGERIA Ville-Veikko	16.3.1985	suunnittelja	181	85	23	10
9	NORDSTRÖM Joakim	20.7.1985	palomies	176	83	23	4
27	RINTALA Tuomas	18.5.1991	opettaja	180	80		
33	ANDERSSON Rickard	17.3.1986	kouluavustaja	178	80	19	1
89	VAINIO Matti	3.4.1989	tuotantotyöntekijä	194	98	23	5
93	SADAKOV Denis	6.9.1993	työmies	175	75		
	Hyökkääjät						
11	FLINCK Andreas	20.1.1985	opiskelija	183	80	24	20
15	HÄNNINEN Casper	29.9.1998	opiskelija	177	70	1	
19	LINDQVIST Rasmus	9.4.1979	sähkösuunnittelija	177	82	24	23
77	LAAKKONEN Sami	24.2.1974	varastotyöntekijä	177	83	24	29
87	LINDFORS Andreas	15.1.1997	opiskelija	180	75	8	

Peliasu: paita/housut/sukat
1.asu: vihreä/musta/vihreä
2. asu: valkoinen/musta/valkoinen

Kotikenttä: Porvoon Pallokenttä, Lukiokatu 22, Porvoo, 020 692 270 (päivystys)

Botnia 69 ry, Botnia

Kotipaikka: Helsinki
Perustettu: 1969

Sami Sakko, Vanamokuja 5, 04300 Tuusula, 0405004864, sami.sakko@kolumbus.fi

Puheenjohtaja: Sami Sakko, yhteystiedot yllä

Tiedottaja: Aleksi Riikonen, 0400 635 882, riikonen.aleksi@gmail.com

Lisenssivastaava: Edustusjoukkue Sami Sakko, yhteystiedot yllä
Nuoret Antti Ilves, 050 379 0284, antti.ilves@borealis.com

Bl yhteyshenkilö: Vesa Peräjärvi 050 4689850, edustus@botniabandy.fi

Turvallisuusvastaava: Petri Kärkkäinen, Punamäenpolku 1 E 72, 00300 Helsinki
050 389 6969, karkkainen69@gmail.com

Seuran Internet-sivut: botniabandy.fi

Miesten SM-mitalit: 3 SM (1989,1992,1997), 4 SM-hopeaa, 2 SM-pronssia sekä 4 naisten ja 32 nuorten mestaruutta.

Pohjalaisten opiskelijoiden perustama Botnia pelasi Suomi-sarjassa 8 kautta 1970-77. Jääpalloliiton liittokokouksen päätöksellä Botnia nostettiin SM-sarjaan 10. joukkueena keväällä 1977. Seura on pelannut kautta 1980-81 lukuunottamatta pääsarjatasolla yhtäjaksoisesti 37 kautta ja on maratontaulukossa 8. sijalla.

Seuran historian merkittävimpiä henkilöhahmoja ovat olleet mm. seuran perustajajäsen ja vuodesta 1972 puheenjohtajana toiminut Pekka Anttinen, Martti Raikamo, Risto Alaviuhkola, Martti Kosunen, Tuomo Rantalankila, Jari Taimela, Petri Kärkkäinen ja Esa Määttä. Botnian menestyksellisiä valmentajia ovat olleet mm. Pertti Koponen, Antti Parviainen, Toivo Mutanen, Jukka Kaijalainen, Pekka Liikanen ja Esa Määttä. Tunnetuimpia pelaajia ovat olleet Esa Määttä, Esko Korhonen, Esko Tammilehto, Pasi Inoranta, Ari Kukkonen, Jukka Korhonen, Jukka Salmivaara, Juha Snellman, Stefan Kämpe, Mikko Aro ja Ville Luostarinen.

Valmentajat 1999-
1999-2001 Pertti Koponen
2001-2002 Tapio Tarvainen
2002-2004 Timo Partanen, Pasi Inoranta
2004-2006 Jukka Korhonen
2006-2007 Jouni Tiainen
2007-2008 Jari Hyttinen, Jouni Tiainen
2008-2009 Joona Kovaniemi, Simo Aulavuo, Samuli Heiskala
2009-2010 Joona Kovaniemi, Simo Aulavuo, Esa Määttä
2010-2011 Esa Määttä
2011-2012 Esa Määttä ja Samuli Heiskala
2012-2016 Esa Määttä ja Mikko Helme
2016-2017 Esa Määttä

paluu sisällysluettelosivulle

BOTNIA

	puh.	sähköposti
Manageri		
ULANDER Teukka	0400 811 941	teukka.ulander@bewesport.fi
Joukkueenjohtaja		
PERÄJÄRVI Vesa	050 4689 850	edustus@botniabandy.fi
Valmentaja		
MÄÄTTÄ Esa	0500 467 931	ersa.maatta@gmail.com
Lääkäri		
PESONEN Petri		
Huoltajat		
AHONEN Tapio		
ISLANDER Jorma		

Nr.	Maalivahdit	synt.	ammatti	pituus	paino	ottelut	maalit
1	LAMMI Ville-Matias	25.4.1995	opiskelija	186	86	17	0
16	VIRTANEN Toni	19.5.1993	logistiikka	184	91	0	0
19	PERÄJÄRVI Micke	24.10.2000	opiskelija	182	73	8	0
25	TERVONEN Juuso	2.3.1994	asiakaspalvelija	183	83	25	0
	Puolustajat						
5	ISLANDER Matti	7.10.1996	opiskelija	173	71	22	0
11	HUOVILA Vilppu	15.4.1988	opiskelija	187	85	15	3
23	PALLASALO Tomi	17.8.1989	kuljettaja	180	91	13	0
24	SAKKO Samuli	19.1.2000	opiskelija	175	68	0	0
	Keskikenttäpelaajat						
4	HEINONEN Jimi	1.3.1996	opiskelija	173	75	25	33
7	HERRANEN Tomi	23.11.1989	parkettiasentaja	195	105	25	6
8	SCHRECK Juri	20.8.1997	opiskelija	187	74	18	0
10	HIRVONEN Kasperi	13.9.1996	opiskelija	182	80	25	5
18	MAJAMÄKI Samuli	16.7.1994	opiskelija	186	86	23	12
69	KARPPINEN Iiro	17.10.1991	sähköinsinööri	170	80	25	11
	Hyökkääjät						
2	SCHRECK Kaapo	3.6.1999	opiskelija	177	69	0	0
14	ANTIKAINEN Tuomas	15.11.2000	opiskelija	155	55	0	0
17	JOHANSSON Niklas	5.2.1990	logistiikka	178	74	24	11
71	MÄÄTTÄLÄ Tero	2.5.1988	liikunnanohjaaja	173	74	25	33
92	ERONEN Josua	16.7.1992	opiskelija	186	82	13	5

Peliasu: paita/housut/sukat
1. asu: sininen/sininen/sininen
2. asu: valkoinen/sininen/sininen

Kotikenttä: Oulunkylän tekojäärata, Käskynhaltijantie 11, 00640 Helsinki, 09 3108 7887

HIFK Bandy ry, HIFK

Kotipaikka: Helsinki
Perustettu: 1897

Kauko Rautiainen, Bookers, Hermannin rantatie 10, 00580 Helsinki, 050 554 4792, kauko.rautiainen@bookers.fi

Jääpallojaos pj ja turvallisuusvastaava: Kauko Rautiainen, yhteystiedot yllä

Juniorivastaava: Tuomo Säävälä, 050 372 7137, tuomo.saavala@edu.hel.fi

Tiedottaja: Joni Hilden, 045 170 5915, joni.hilden@hifk-bandy.fi

Seuran Internet-sivut: www.hifk-bandy.fi, https://twitter.com/HIFKBandy

Miesten SM-mitalit: 17 SM, 23 SM-hopeaa, 10 SM-pronssia sekä 3 naisten ja 16 nuorten mestaruutta.

Yleisseurana 1897 perustettu IFK Helsingfors aloitti jääpallotoiminnan Viking Hulldènin johdolla syksyllä 1907. IFK oli toisena finalistina kahdella ensimmäisellä kaudella 1908 ja 1909. Teekkareiden urheiluseura PUS voitti molemmat finaalit ja kaksi ensimmäistä mestaruutta. Sen jälkeen alkoi IFK:n menestysputki, joka toi seuralle neljä mestaruutta peräkkäin 1910-13. HIFK on pelannut pääsarjatasolla 73 kautta ja on tällä hetkellä maratontaulukossa 2. sijalla OLS:n jälkeen.

Helsingin IFK:n jääpallohistorian merkittävimpiä henköhahmoja ovat olleet mm. Pehr "Pelle" Lindholm, Sture Svanström, Elof "Loffe" Landgren, Rauno "Aksu" Kauria, Hannes Julkunen, Olli Kivi, Veikko "Veka" Niemelä, Jouko Jurvainen ja Kauko Rautiainen. Tähtirintojen legendaarisimpia pelaajia ovat mm. Erik "Asken" Åberg, Torsten "Tjycken" Svanström, Herbert "Häbi" Lundström, Kalevi "Muku" Pirkola, Jarmo "Jallu" Haavisto, Veikko "Vetsa" Niemikorpi ja Mika "Muti" Mutikainen.

Valmentajat 1999-
1999-2000 Timo Wallius
2000-2001 Ari Kukkonen
2001-2002 Tuomo Säävälä, Timo Wallius
2002-2003 Tuomo Säävälä
2003-2006 Juha Laitinen
2006-2008 Timo Partanen
2008-2011 Ari Kukkonen ja Juha Laitinen
2011-2014 Juha Laitinen, Jari Hyttinen, Ari Kukkonen ja Petri Laakso
2014-2015 Jari Hyttinen, Juha Laitinen, Tomi Niemikorpi
2015-2016 Jari Hyttinen ja Juha Laitinen

paluu sisällysluettelosivulle

HIFK

	puh.	sähköposti
Manageri		
Rautiainen Kauko	050 554 4792	kauko.rautiainen(ät)bookers.fi
Valmentajat		
KUKKONEN Ari	050 530 5007	ari.kukkonen(ät)hel.fi
LAITINEN Juha		
Huoltopäällikkö		
NIEMELÄ Veikko	0500 514 264	veka.niemela(ät)welho.com
Huoltajat		
LAAMANEN Niko		
TAVAST Jan		
Fysioterapeutti		
LAAKSO Petri		parre11(ät)welho.com
Tiedotus- ja media		
VIRTANEN Pasi	044 973 1977	pasi.virtanen(ät)hifk-bandy.fi

Nr.	Maalivahdit	synt.	ammatti	pituus	paino	ottelut	maalit
1	KILPIÖ Pyry	22.5.1998	opiskelija	192	86		
27	HUBER Christoffer	11.1.1991	opiskelija	191	84		
	Puolustajat						
3	LAITINEN Juha	17.10.1969	luokanopettaja	180	88		
4	NIITTYLÄ Tommi	22.9.1979	liikunnanohjaaja	182	90		
13	PIIRONEN Pyry-Peetri	3.1.1988	opiskelija	175	68		
44	MONONEN Kim	24.8.1982	palvelupäällikkö	176	76		
62	VIITANEN Matti	14.2.1984	opiskelija	175	85		
	Keskikenttäpelaajat						
6	OJANEN Aku	24.5.1990	opiskelija	174	66		
8	BACKMAN Patrick	18.10.2001	opiskelija	170	65		
14	HUBER Patrik	11.1.1991	sales manager	188	90		
18	JUVONEN Joel	12.4.1994	opiskelija	176	76		
21	BORENIUS Niclas	24.5.1989	opiskelija	185	80		
40	OKHALOV Stepan	18.4.1995	opiskelija	178	73		
80	HYTTINEN Jari	23.11.1976	lehtori	179	89		
	Hyökkääjät						
7	JALKANEN Tuomas	6.10.1980	myyntipäällikkö	175	79		
11	ANTIKAINEN Tino	17.3.1988	opiskelija	166	74		
16	TASTEN Tomi	4.3.1976	opiskelija	178	82		
24	YLI-HOUHALA Jussi	22.1.1998	opiskelija	184	83		
67	HAUSKA Joni	30.7.1987	LVI-eristäjä	182	82		

Peliasu: paita/housut/sukat
1. asu: punainen/punainen/punainen
2. asu: valkoinen/punainen/punainen

Kotikenttä: Kallion kenttä, Helsinginkatu 23, Helsinki, puhelin 09 3103 1642, 050 555 9442

Jyväskylän Seudun Palloseura ry, JPS

Kotipaikka: Jyväskylä
Perustettu: 1962

Inmeco Oy Rakennuskonsultit, Miija Taponen, Vehkakuja 2 B, 40700 Jyväskylä, 010 229 0370, miija.taponen@inmeco.fi

Puheenjohtaja: Pertti Helin, Kiramo 5 A 3, 40100 Jyväskylä, 0500 547 747, pertti.helin@phrak.fi

Juniorivastaava: JPS-Juniorit / Jarkko Lampinen, 040 553 5305, jarkko.lampinen@icloud.com

Tiedottaja: Jyrki Saviranta, Viitaniementie 15 B 21, 40720 Jyväskylä, 040 594 0488, jyrki.saviranta@pp.inet.fi

Turvallisuusvastaava: Pertti Helin, tiedot yllä

Lisenssivastaava: Bandyliiga: Miija Taponen, miija.taponen@inmeco.fi
JPS-Juniorit / Jarkko Lampinen, 040 553 5305, jarkko.lampinen@icloud.com

Seuran Internet-sivut: www.jps.fi

JPS on pelannut 28 kautta pääsarjassa parhaana saavutuksena toinen sija kaudella 2013-2014. Seura on saavuttanut 5 naisten ja 6 nuorten mestaruutta. Kaikkien aikojen maratontaulukossa JPS sijoittuu 12. sijalle.

Jyväskylän seudun Palloseura (alun perin Jyväskylän Palloseura) perustettiin 1960-luvun alussa Jyväskylän Pallon (JyP) jatkajaksi jääpallossa. Vaajakosken Pallo (VaPa) on pääsarjatasolla esiintynyt keski-suomalainen joukkue. VaPa pelasi yhden kauden SM-sarjassa 1949. Mestaruussarjaan JPS nousi ensi kerran kaudelle 1981-82.

JPS:n merkittävimpiä seurajohtajia ja taustavaikuttajia ovat olleet Olavi Hakala, Ilmo ”Inni” Viitanen, Timo Knuuttila, Seppo Hiltunen, Pertti Helin, Pekka Halonen, Esko Tammilehto ja Aatto Vainio.

Seuran näkyvimpiä pelaajahahmoja ovat olleet Esko ”Elli” Tammilehto, Mika ”Silu” Sillgren, Kari ”Kapuri” Jaatinen, Olli ”Ola” Manninen, Rauno ”Rane” Minkkinen, Janne Sairanen, Antti Viitanen, Atte Hänninen ja Markus Hiukka.

Valmentajat 1999-
1999–2000 Jussi Harjuoja
2000–2002 Mika Sillgren, Ari Koponen
2002-2004 Vladimir Baranov, Mika Hyppönen
2004–2005 Mika Sillgren, Mika Hyppönen
2005-2006 Mika Sillgren, Vladimir Baranov
2006–2008 Markku Kautto, Kari Hokkanen
2008–2009 Kari Hokkanen, Tommy Lausanto
2009–2010 Timo Knuuttila
2010-2011 Timo Knuuttila ja Sami Kalaja
2011-2013 Mika Sillgren, Timo Knuuttila ja Sami Kalaja
2013-2014 Esko Tammilehto, Sami Kalaja ja Sampsa Purhonen
2014-2017 Esko Tammilehto ja Ari Koponen

paluu sisällysluettelosivulle

JPS RY

Manageri	puh.	sähköposti
SAVIRANTA Jyrki	040 594 0488	jyrki.saviranta(ät)pp.inet.fi

Joukkueenjohtaja
LAATANAHO Toini

Valmentajat

TAMMILEHTO Esko	040 339 0110	esko.tammilehto(ät)jkl.fi
KOPONEN Ari	040 580 6423	koponen.ari(ät)kolumbus.fi

Fysiikkavalmennus
LINJALA Jari

Huoltajat
RITAMÄKI Markus
RYTKÖNEN Seppo
SVÄRD Jesse

Nr.	Maalivahdit	synt.	ammatti	pituus	paino	ottelut	maalit
1	GEROVOI Samuel	25.4.1997	opiskelija	175	67	15	
62	LEMPINEN Iikka	28.8.1994	opiskelija	177	75	13	
	Puolustajat						
3	ERONEN Jarno	2.8.1995	opiskelija	175	67	10	
5	HONKANEN Jarkko	21.2.1994	opiskelija	170	70	24	
7	RYTKÖNEN Mikko	23.8.1982	liikuntapaikkatyöntek.	174	77	23	15
65	HEPOLA Ilari	27.6.1998	opiskelija	188	95	3	1
68	TAMMILEHTO Mikko	15.2.1993	opiskelija	180	90	17	
	ANTTILA Verneri	8.6.1998	opiskelija	187	83	1	
	Keskikenttäpelaajat						
8	HÄNNINEN Atte	23.8.1984	riskienhallintapääll.	171	79	23	4
10	PÖNTINEN Joel	4.6.1992	opiskelija	175	73	17	2
15	ÄSSÄMÄKI Tatu	27.7.1998	opiskelija	170	70	2	
17	TUHKANEN Nikke	16.11.1994	opiskelija	184	82	21	2
18	HERRANEN Niko	8.5.1988	rakennusinsinööri	184	86	25	
19	MANNINEN Jaakko	14.9.1994	opiskelija	180	74	25	6
35	HÄMÄLÄINEN Saku	4.5.1999	opiskelija	175	67	4	
55	TAMMILEHTO Lasse	15.2.1996	opiskelija	177	75	18	8
71	PURHONEN Sampsa	23.12.1988	rakennusinsinööri	182	75	22	7
87	HÄNNINEN Anssi	14.5.1987	puuseppä	175	77		
88	PENTTINEN Tuukka	25.6.1995	opiskelija	185	75	25	2
	LAMMINMÄKI Aleksi	22.1.1996	opiskelija	183	94	4	
	Hyökkääjät						
22	PUTKONEN Miika	20.2.1994	koulunkäyntiavustaja	177	75	19	3
34	HÄMÄLÄINEN Riku	8.2.1998	opiskelija	178	73	25	9
95	NEVALAINEN Nico	17.5.1995	opiskelija	175	75	25	20

Peliasu: paita/housut/sukat
1. asu: punainen/punainen/punainen
2. asu: valkoinen/punainen/punainen

Kotikenttä: Viitaniemen liikuntapuisto, Kisakatu 18, 40720 Jyväskylä, puh. 014 266 4289

Mikkelin Kampparit ry, Kampparit

Kotipaikka: Mikkeli
Perustettu: 1972

Kampparit toimisto, Kimmo Huotelin, Nuijamiestenkatu 21, 50100 Mikkeli, 0440 176 333, kimmo.huotelin@kampparit.fi

Puheenjohtaja: Eero Tikanoja, Siikasalmentie 35, 50100 Mikkeli, 0440 347 777, eero.tikanoja@honka.com

Lisenssi- ja turvallisuusvastaava: Kimmo Huotelin, yhteystiedot yllä

BL yhteyshenkilö: Antero Levänen, Korpikoskentie 28, 50670 Otava, 040 589 4675, antero.levanen@ese.fi

Tiedottaja: Lauri Tikanoja, 050 345 3350, lauri@tikanoja.com

Turvallisuusvastaava: Vesa Rapo, 040 739 6190, vesa.rapo@phrakl.fi

Seuran Internet-sivut: www.kampparit.fi

Kampparit on pelannut 26 kautta pääsarjassa parhaina saavutuksina Suomen Mestaruudet 2012 ja 2015. Nuorten sarjoissa seura on saavuttanut 15 Suomen mestaruutta. Kaikkien aikojen maratontaulukossa Kampparit on 11. sijalla.

Mikkelin Pallolijat oli johtava jääpalloseura Mikkelissä 70-luvun lopulle saakka. MP:n lopetettua jääpallotoiminnan kokonaan 1977 Kampparit jatkoi MP:n paikalla SM-sarjassa. MP pelasi SM-sarjassa 23 kautta ja on maratontaulukossa 14. sijalla. MP saavutti Suomen mestaruuden 1968, SM-hopeaa 1969 ja pronssia 1970.

Kamppareiden aktiivisia toimihenkilöitä ja taustavaikuttajia ovat olleet mm. Raimo Perälä, Olli Jorva, Pellervo Nyberg, Martti Räsänen, Heikki Parkkinen, Kari Liikanen, Eero Tikanoja, Kyösti Vilhunen, Esko Korhonen, Veijo Janhunen ja Antero Levänen.

Seuran merkittävimpiä pelaajia ovat olleet Matti Vanhanen, Antero Nikkanen, Seppo Siiskonen, Kari Liikanen, Esko Korhonen, Pasi Inoranta, Tero Kumela, Kimmo Huotelin, Jani Kokko ja Kimmo Kyllönen.

Valmentajat 1999-
1999–2001 Esko Korhonen, Teppo Yli-Karro
2004–2016 Antero Levänen

paluu sisällysluettelosivulle

MIKKELIN KAMPPARIT

Joukkueenjohtaja	puh.	sähköposti
LEVÄNEN Antero	040 589 4675	antero.levanen(ät)ese.fi
Valmentajat		
LEVÄNEN Antero	040 589 4675	antero.levanen(ät)ese.fi
MANNINEN Olli	044 794 4948	olli.mannine(ät)mikkeli.fi
Huoltajat		
SVIILI Arto	040 594 7768	
HOKKANEN Aimo	050 370 1558	
PEKONEN Arto	050 305 0584	
KOKKO Eeva-Maija		
MANNER Martti		
Lääkärit		
VANHANEN Susanna		
RÄSÄNEN Heikki		

Nr.	Maalivahdit	synt.	ammatti	pituus	paino	ottelut	maalit
17	HARTIKAINEN Markus	30.8.1984	tekn.operaattori	172	72	20	-
25	SVIILI Eetu	12.9.1992	opiskelija	177	81	14	-
32	KORHONEN Jere	3.2.2000	opiskelija	176	65	-	-
35	KOIVURANTA Erkki	8.4.1982	insinööri	170	65	16	-
	Puolustajat						
3	HUOPONEN Pauli	27.6.1998	opiskelija	179	79	-	-
4	MIKKOLA Sami	6.2.1995	opiskelija	160	64	-	-
6	JANHUNEN Joonas	4.11.1988	rakennusinsinööri	177	70	-	-
7	LIUKKONEN Jaakko	14.4.1990	opiskelija	182	74	25	0
11	HONKANEN Henrik	18.2.1997	varusmies	170	63	-	-
14	HUOTELIN Kimmo	2.9.1974	toiminnanjohtaja	179	84	11	6
37	KAARTINEN Alpo	17.2.1982	kuljetustyöntekijä	179	75	24	1
	Keskikenttäpelaajat						
2	MAARANEN Joni	2.2.1976	liikunnanopettaja	172	74	23	-
5	SUONTAKANEN Eemeli	4.1.1997	varusmies	169	68	-	-
8	HÄMÄLÄINEN Ville	23.4.2000	opiskelija	180	70	-	-
20	LIUKKONEN Juho	9.9.1984	liikunnanohjaaja	192	91	23	23
21	LIUKKONEN Tuomas	21.3.1992	postimies	176	73	24	4
22	LIUKKONEN Esko	10.9.1996	opiskelija	178	69	5	-
77	SHEKHOVTSOV Artem	10.1.1990	jääpalloilija	175	80		
	Hyökkääjät						
9	PULKKINEN Mikko	12.2.1998	opiskelija	182	75	-	-
15	LEMPINEN Veeti	11.2.1999	opiskelija	170	66	-	-
10	LEMPINEN Kalle	31.1.1997	opiskelija	170	67	18	21
12	KAIVOLA Iisakki	28.4.1996	opiskelija	188	71	11	2
13	SÄRKKÄ Ville	18.7.2000	opiskelija	178	68	-	-
93	LAITINEN Santeri	26.2.1993	opiskelija	180	80	24	20

Peliasu: paita/housut/sukat
1. asu: musta/musta/musta
2. asu: valkoinen/musta/valkoinen

Kotikenttä: Hännin kenttä, Kyllikinkatu 1, Mikkeli, 044 794 5203

Porin Narukerä ry, Narukerä

Kotipaikka: Pori
Perustettu: 1965

Timo Helavuori, Karjapiha 2 as 3, 28100 Pori, 044 701 9147, timo.helavuori@pori.fi

Puheenjohtaja: Timo Helavuori, yhteystiedot yllä.

Lisenssivastaava: Esa Kauti, 045 311 3919, esa.kauti@gmail.com

Turvallisuusvastaava: Juhani Wallin, 0400 593 483, juhani.k.wallin@gmail.com

Seuran Internet-sivut: www.porinnarukera.fi

Miesten SM-mitalit: 1 SM, 3 SM-hopea ja 6 SM-pronssia. Nuorten sarjoissa Narukerä on saavuttanut 13 SM kultaa.

Porin Narukerä perustettiin 1960-luvulla jatkamaan porilaisia jääpalloperinteitä. Porin Kärpät on pelannut 5 kautta SM-sarjassa 1940–50-luvulla ja RU-38 yhden kauden pääsarjassa.

Narukerä on pelannut bandyliigassa 23 kautta ja on tällä hetkellä maratontaulukossa 9. sijalla.

Narukerän merkittävimpiä johtohahmoja ovat olleet 1960–70-luvulla Aarne Wilen ja 1980-luvulta lähtien Risto Suves, Pertti Ratsula, Hannu Neva, Toivo Kivelä ja Erkki Väkiparta. Porilaisista huippupelaajista voidaan mainita mm. Juri Suves, Petri Isonen, Heikki Hyvönen, Jarno ja Janne Väkiparta, Pauli Riento, Timo Oksanen, Ville Aaltonen ja Lauri Arponen.

Valmentajat 1999-
1999–2002 Jouko Visuri
2002–2004 Tomi Leivo, Jouko Visuri
2004–2007 Jouko Visuri, Seppo Koskinen
2007–2009 Tomi Leivo, Seppo Koskinen
2009–2011 Jouko Visuri, Seppo Koskinen
2011-2012 Timo Aaltonen ja Petteri Joukamaa
2012-2013 Timo Aaltonen, Tuomas Erkkilä, Petteri Joukamaa, Kjell Ljusberg
2013–2014 Tuomas Erkkilä ja Petteri Joukamaa
2014–2015 Heikki Hyvönen, Lasse Mäntylä, Petteri Joukamaa
2015–2016 Heikki Hyvönen, Lasse Mäntylä, Juha-Matti Aaltola

paluu sisällysluettelosivulle

NARUKERÄ

Joukkueenjohtaja	puh.	sähköposti
HELAVUORI Timo	044 701 9147	timo.helavuori(ät)pori.fi

Valmentajat
HYVÖNEN Heikki 044 788 3200
MÄNTYLÄ Lasse 050 547 2836
AALTOLA Juha-Matti, fysiikka

Huolto

MÄKINEN Tero	0400 746 762	suomen.europeus(ät)dnainternet.net
NIEMI Voitto	040 520 7493	voitto.niemi(ät)skanska.fi
DAHLBERG Ari	044 538 9399	
KORPIOJA Timo		

Nr.	Maalivahdit	synt.	ammatti	pituus	paino	ottelut	maalit
1	KUUSAMO Esko	24.1.1996	opiskelija	189	84	9	
20	RINTALA Joni	25.11.1988	opiskelija	180	90	14	
	Puolustajat						
3	AROLA Markku	28.3.1978	paloesimies	178	80	15	
13	TULOMÄKI Otso	26.11.1996	opiskelija	184	87		
17	KOSKINEN Jesse	19.7.1997	opiskelija	182	75	14	
25	PERDEN Kasper	26.6.1996	opiskelija	180	78	19	1
41	KOIVULA Jere	16.9.1991	opiskelija	188	70	14	
	Keskikenttäpelaajat						
7	VIHTILÄ Aleksi	10.3.1984	rakennusinsinööri	184	85	20	3
9	KOIVULA Niko-Valtteri	1.7.1993	opiskelija	181	76	20	1
11	OKSANEN Esa	19.12.1980	timpuri	177	77	20	5
18	HEIKKILÄ Tommi	18.1.1978	DI	178	80	20	5
23	NYKÄNEN Henri	11.5.1996	opiskelija	184	78	19	
43	NIEMI Timo	4.3.1988	metallimies	182	80	13	1
	Hyökkääjät						
5	HYVÖNEN Jaakko	26.1.1999	opiskelija	179	78	16	7
6	PAAVOLA Eero	29.11.1998	opiskelija	180	78	10	1
19	RAJALA Joona	20.7.1999	opiskelija	195	88	14	1
22	MUSTONEN Tomi	29.10.1984	opiskelija	185	88	20	36
24	LINDQVIST Aleksi	15.5.1996	opiskelija	182	72	14	2

Peliasu: paita/housut/sukat
1. asu: punainen/sininen/punainen
2. asu: valkoinen/sininen/punainen

Kotikenttä: Porin tekojäärata, Karhuhallinpolku 1, 28500 Pori,
02 621 1442, karhuhalli@pori.fi

Oulun Luistinseura ry, OLS

Kotipaikka: Oulu
Perustettu: 1880

OLS-jääpallo, Rommakkokatu 30, 90120 Oulu, 0400 680 555, bandy@ols.fi

Seurajohtaja: Samuli Niskanen, Rommakkokatu 30, 90120 Oulu, 0400 680 555, samuli.niskanen@ols.fi

BL-yhteyshenkilö: Pauli Ahmala, 0500 586 720, pauli.ahmala@ols.fi

Lisenssivastaava: Jukka Jaatinen, 0400 688 914, jaatinenjukka@gmail.com

Turvallisuusvastaava: Vesa Torvi, 045 879 0666, vesa.torvi@mail.suomi.net

Seuran Internet-sivut: www.jaapallo.ols.fi/

Miesten SM-mitalit: 16 SM, 12 SM-hopeaa ja 9 SM-pronssia ja 3 naisten Suomen mestaruutta. Nuorten sarjoissa OLS on saavuttanut 17 Suomen mestaruutta.

OLS on perustettu vuonna 1880 ja on Suomen vanhin palloiluseura. OLS on pelannut 69 kautta SM-tasolla ja johtaa tällä hetkellä maratontaulukkoa ennen HIFK:ta. Ensimmäisen Suomen mestaruuden Luistinseura saavutti 1970 ja on kuulunut siitä lähtien lähes vuosittain pääsarjan finaali- tai mitalijoukkueisiin.

OLS:n merkittävimpiä johtohenkilöitä 1930–1940-luvulla olivat Toivo ”Topi” Wuotila ja Arvo ”Api” Rounaja. Kaarlo ”Kalle” Kerhola ja Asko Haikala olivat seuran aktiivisia taustahahmoja 1950–60-luvulla. Matti Leinonen, Pentti Palinsaari ja Erkki Makkonen olivat 1970- ja 1980-luvun johtohahmoja. Seppo Rounaja jatkoi puheenjohtajana Matti Leinosen pitkän kauden jälkeen. Toiminnanjohtaja Veijo Kyllönen oli vahva operatiivinen johtaja seurassa 1980-luvulla. Jääpallojaoston puheenjohtajana toimi myös ansiokkaasti useita vuosia edesmennyt Jukka Kumpuvaara.
2000-luvulla vahvoja toimijoita OLS:ssa ovat olleet Teuvo Sakko jääpallojaoston puheenjohtajana, edustusjoukkueen managerina edelleen toimiva Pauli ”Punu” Ahmala sekä seurajohtaja ja nykyinen seuran puheenjohtaja Samuli Niskanen.

OLS:n edustusjoukkueen kaikkien aikojen menestynein valmentaja on edesmennyt Reijo ”Rekke” Karppinen, joka toimi valmentajana parikymmentä kautta 1960-70- ja 80-luvulla. Hän johti OLS:n peräti kahdeksaan Suomen mestaruuteen. Karppinen toimi 70-luvun lopulla pari vuotta A-maajoukkueen valmentajana. OLS:n 1940–1950-luvun pelaajahahmoja olivat Erkki ”Höyry” Hyrynkangas, Erkki ”Eikka” Pasanen, Erkki ”Eppe” Hedman, Kaarlo ”Kalle” Kerhola ja Veikko ”Vetsa” Allinen. Eero Hautala ja Seppo Rounaja olivat 1960-luvun tähtipelaajia. Samana vuonna (1950) syntyneet lahjakkaat Matti Alatalo, Pekka Vartiainen ja Veikko Torkkeli nousivat huipulle ja maajoukkueeseen 1960–1970-luvun vaihteessa. Eero Hamari, Timo Okkonen ja Seppo Jolkkonen olivat myös 1970-luvun pelaajahahmoja. 1980–1990-luvun merkittävimpiä pelaajia olivat Risto Kontturi, Asko Eskola, Markku Niemitalo ja Jouni Vesterinen.

OPS:sta Luistinseuraan 1988 siirtynyt Samuli ”Samppa” Niskanen ansaitsee oman merkintänsä: pelattuaan pitkän ja menestyksellisen uran Ruotsin huippuseuroissa hän palasi takaisin OLS:aan 1999. Paluun jälkeen Niskanen on toiminut joukkueessa sekä pelaajan että myös pelaajavalmentajan roolissa ja hän on ollut 2000-luvun mestaruustaistoissa OLS:n pelillinen ja henkinen johtaja.

Valmentajat 1999-
1999-2007 Timo Tiusanen, Samuli Niskanen
2007-2008 Timo Tiusanen, Petteri Luomansuu
2008-2009 Samuli Niskanen, Jukka Kanto, Jouko Kämäräinen
2009-2010 Samuli Niskanen, Jouko Kämäräinen
2010-2011 Jari Loukkola, Samuli Niskanen, Jouko Kämäräinen
2011-2012 Arto Loukkola, Jouko Kämäräinen, Samuli Niskanen
2012-2014 Arto Loukkola, Jouko Kämäräinen
2014-2015 Jouko Kämäräinen, Hannu Simoska
2015-2016 Petteri Luomansuu, Samuli Koivuniemi

paluu sisällysluettelosivulle

OULUN LUISTINSEURA

Valmentajat	puh.	sähköposti
LUOMANSUU Petteri	040 522 2551	petteri.luomansuu@vr.fi
KOIVUNIEMI Samuli	045 674 7628	samulikoivuniemi70@gmail.com

Huoltajat	
PIETILÄ Roope	040 545 2582
FINNE Oskari	0400 635 191
KARHAPÄÄ Kimmo	040 418 8409

Manageri		
AHMALA Pauli	0500 586 720	pauli.ahmala@ols.fi

Nr.	**Maalivahdit**	**synt.**	**ammatti**	**pituus**	**paino**	**ottelut**	**maalit**
12	LAPPALAINEN Olli	5.10.1988	projekti-insinööri	184	88	21	
24	PENTTILÄ Jere	15.7.1998	opiskelija	185	90	1	
72	VIRTANEN Pertti	17.7.1986	kalusteasentaja	189	92	20	
	Puolustajat						
5	KNUUTTILA Visa	3.4.1991	opiskelija	180	88	21	3
11	OHTONEN Kimmo	4.3.1988	opettaja	174	77	5	
25	PARKKINEN Matti	13.9.1981	hieroja	180	98		
135	IMMONEN Matti	12.9.1981	sijoitusasiantuntija	173	80	21	5
	Keskikenttäpelaajat						
3	AIRAKSINEN Juho	13.5.1990	opiskelija	175	78	21	
6	TORVI Joni	20.12.1996	opiskelija	187	80	2	
9	DOLK Eemi	15.08.1992	opiskelija	186	84	21	1
14	LEIVISKÄ Miika	5.9.1997	opiskelija	172	80	21	1
20	NIKULA Ilari	8.4.1991	opiskelija	183	81	18	2
21	KUOKKANEN Jesse	23.6.1996	opiskelija	178	74	3	
22	PESONEN Antti	26.03.1984	projekti-insinööri	187	90	19	6
30	PASMA Väinö	13.11.1997	opiskelija	178	65		
64	SULILA Jonas	29.3.1988	koulukuraattori	187	94		
70	KOIVUNIEMI Samuli	20.2.1988	Personal Trainer	185	92	13	12
81	PAASOVAARA Pekka	2.4.1981	työnjohtaja	176	82		
88	AIRAKSINEN Antti-Pekka	31.8.1988	tuotanto-insinööri	181	78	21	
	Hyökkääjät						
7	PAASOVAARA Petri	2.4.1981	LVI-suunnittelija	176	82		
65	RÄISÄNEN Tuomas	22.7.1996	opiskelija	174	72		
85	HARTIKAINEN Saku	16.12.1989	golf-opettaja/opiskelija	165	66	10	1

Peliasu: paita/housut/sukat
1. asu: keltainen/sininen/sininen
2. asu: sininen/sininen/sininen

Kotikenttä: Raksilan tekojää, Urheilukatu, 90130 Oulu, 044 7038 021, tekojaa.raksila@ouka.fi

Lappeenrannan Veiterä

Kotipaikka: Lappeenranta
Perustettu: 1950

Veiterä, Martti Tepponen, Kymenraitti 3, 53100 Lappeenranta, 044 053 3575, martti.tepponen@disas.fi

Puheenjohtaja: Lauri Kunnas, Kymenraitti 3, 53100 Lappeenranta, 040 582 8359, lauri.kunnas@upm.com

BL-yhteyshenkilö: Vesa Seppänen, vesa.h.seppanen@gmail.com, 040 527 7594

Lisenssivastaava: Vesa Seppänen, yhteystiedot yllä.

Tiedottaja: Topiantti Äikäs, topiantti.aikas@imatra.fi, 040 716 4188

Turvallisuusvastaava: Jyrki Maaranen, 040 704 6976, jyrki.maaranen@paroc.com

Seuran Internet-sivut: www.veitera.fi

Miesten SM-mitalit: 4 SM, 7 SM-hopeaa ja 8 SM-pronssia, 1 naisten Suomen mestaruus. Seura on saavuttanut nuorten sarjoissa 26 Suomen mestaruutta.

Lappeenrannan Veiterä perustettiin 1950, kun Lappeenrannan Urheilu-Miehet (LUM) päätti lopettaa palloilutoimintansa. LUM saavutti Suomen mestaruuden 1949. Veiterä seura voitti mestaruuden heti ensimmäisellä kaudella1950-51. Lappeenrannan Pallo (LaPa) nousi 60-luvulla kaupungin ykkösseuraksi. LaPa lopetti jääpallon syksyllä 1976 ja seuran pelaajat siirtyivät Veiterään, joka palasi takaisin kotimaiselle jääpallohuipulle. Neljännen Suomen mestaruuden Veiterä saavutti 1980. Veiterä on pelannut pääsarjassa 59 kautta ja on maratontaulukossa tällä hetkellä 6. sijalla.

Veiterän merkittävimpiä johtohahmoja ja taustahenkilöitä olivat 1950- ja 60-luvulla Yrjö Kainlauri, Heikki Sistonen, Viljo Pulli ja Erkki Paukkonen. Tärkeitä toimijoita Veiterän uudelleen organisoinnissa olivat mm. Kalle Tynkkynen, Rauno Penttinen, Veikko Kiiski ja Esko Heltola. Heikki Tynkkynen, Matti ja Raimo Kantola, Kalevi Hurskainen ja Pirjo Karhu olivat seuran tärkeitä toimihenkilöitä 1990-luvulla. Veiterän johtohenkilöitä tällä vuosikymmenellä ovat olleet mm. Tarmo Häkkinen, Kari Pulli, Harri Iljin ja Petri Krohns.

Veiterän huippupelaajia 1950-luvulla olivat mm. Veikko Partanen, Arvo Raitavuo, Pentti Immonen, Matti Serenius, Risto Ovaska ja Kullervo Muurinen. Urho Partanen, Esko Heltola, Leo Segerman, Timo Serenius, Heikki Raitavuo ja Kari Peuhkuri olivat 1970–80-luvun tähtipelaajia. Veiterän 90-luvun nimekkäitä pelaajia olivat mm. Tommi Pajukari, Ilkka Perälä, Jukka Linden, Sergei Maksimenko ja Timo Partanen ja tällä vuosituhannella mm. Miikka Tujula, Janne Hauska, Tomi Hauska, Sakke Haapiainen, Juha Mustalahti ja Sasu Söderholm.

Valmentajat 1999-
1999–2001 Pekka Petriläinen, Kari Kankkunen
2001–2002 Ilkka Hauska, Mikko Pyysing
2002–2005 Ilkka Perälä
2005–2007 Jukka Tirkkonen
2007–2008 Markus Saukkonen
2008–2009 Lauri Segerman
2009–2010 Anssi Peuhkuri, Sakke Haapiainen, Jukka Pöntinen
2010–2011 Anssi Peuhkuri ja Markus Saukkonen
2011–2015 Juuso Pyysing ja Toni Saukkonen
2015–2016 Tuomas Erkkilä
2016-2017 Alexej Nikisov

paluu sisällysluettelosivulle

LAPPEENRANNAN VEITERÄ

Joukkueenjohtajat	puh.	sähköposti
HAUSKA Ilkka	0400 853 771	ilkka.hauska(ät)palingranit.fi
SEGERMAN Lauri	0400 656 408	lauri.segerman(ät)gmail.com
Valmentaja		
NIKISOV Alexej	+46 739 815 245	alexej_ksk(ät)hotmail.com
Huoltajat		
HEIKKINEN Kimmo	040 531 7159	kjk.heikkinen(ät)kolumbus.fi
HUIPERO Tommi	050 573 1694	tommi.huipero(ät)stark-suomi.fi
TUULASVAARA Reino	040 510 7132	reino.tuulasvaara(ät)gmail.com

Nr.	Maalivahdit	synt.	ammatti	pituus	paino	ottelut	maalit
2	PEUHKURI Topi	9.5.1995	kuljettaja	190	88		
21	ORAVUO Jere	28.7.1999	opiskelija	178	80		
50	KONTRA Miika	08.10.1995	opiskelija	175	68		
	Puolustajat						
8	KUNNAS Pyry	7.1.1998	opiskelija	189	83		
18	SEGERMAN Johan	2.7.1996	opiskelija	177	80		
19	LAIBERT Christian	21.5.1992	sähköasentaja	180	85		
24	YLÄ-OUTINEN Joonas	29.4.1989	opiskelija	181	87		
27	PESONEN Topi	24.8.1999	opiskelija	171	65		
29	SEGERMAN Emil	14.5.1992	opiskelija	178	78		
56	HAUSKA Valtteri	11.5.1991	opiskelija	183	80		
91	VERHELÄ Jere	29.6.1993	kuljettaja	187	82		
	Keskikenttäpelaajat						
6	PESONEN Kalle	24.8.1999	opiskelija	172	66		
10	ROPO Antti-Juuso	2.8.1991	opiskelija	175	73		
51	HAUSKA Tomi	21.1.1986	fysioterapeutti	183	80		
53	KÄRMENIEMI Juuso	5.2.1994	opiskelija	175	75		
62	LIIMATAINEN Tero	17.12.1995	opiskelija	178	78		
71	LOIKKANEN Tuukka	2.3.2000	opiskelija	182	81		
74	KYLLÖNEN Jaakko	8.1.1999	opiskelija	170	65		
77	SEPPÄNEN Aleksi	10.12.1992	opiskelija	185	79		
	Hyökkääjät						
16	NURMI Santtu	11.8.1995	varusmies	183	83		
41	HATARA Ville	31.10.1996	varusmies				
55	HAUSKA Janne	3.1.1993	tulostusoperaattori	191	88		
61	FEDOROV Emil	16.12.1996	merkonomi	173	75		

Peliasu: paita/housut/sukat
1. asu: vihreä/vihreä/vihreä
2. asu: valkoinen/vihreä/valkoinen

Kotikenttä: Kisapuisto, Kisakatu 9, 53200 Lappeenranta, 0400 639 791

Warkauden Pallo-35, WP 35

Kotipaikka: Varkaus
Perustettu: 1935

WP 35 ry, Henrik Kosonen, Ahlströmminkatu 18, 78250 Varkaus,
henrik.kosonen@grano.fi

Puheenjohtaja, Bandyliigan yhteyshenkilö ja lisenssivastaava: Henrik Kosonen, yhteystiedot yllä

Nuorten joukkueiden yhteyshenkilö- ja lisenssivastaava: Auvo Uotinen, 040 7308232, auvo.uotinen@bestline.fi
vesa.tuppurainen@amecfw.com

Tiedottaja: Ilkka Hoffrén, Lukkarinkatu 31 D, 78400 Varkaus,
050 382 5521, ilkka.hoffren@franke.com

Turvallisuusvastaava: Risto Petäjä, 050 547 6167, r.petaja@luukku.com

Seuran Internet-sivut: www.wp35.net

Miesten SM-mitalit: 16 SM, 6 SM-hopeaa ja 14 SM-pronssia. Nuorten sarjoissa seura on saavuttanut 17 Suomen mestaruutta.

WP 35 on on pelannut pääsarjatasolla yhtäjaksoisesti vuodesta 1937 alkaen 74 kautta. Kaikkien aikojen maratontaulukossa WP 35 on tällä hetkellä kolmantena OLS:n ja HIFK:n jälkeen. WP saavutti ensimmäisen Suomen mestaruuden sota-aikana 1943 pelatussa Cup-kilpailussa. WP 35:n menestysvuodet ajoittuvat 1940-, 60- ja 90-luvulle, jolloin Varkaus saavutti useita mestaruuksia peräkkäin.

Varkauden merkittävimpiä johtomiehiä ja taustavaikuttajia ovat olleet Eemeli Koponen, Rudolf Kallas, Heikki Karikoski, Kauko Herve, Helmuth Blauberg, Väinö Asikainen, Pentti Jokinen, Teemu Reponen ja Pekka Koponen.

WP35:n tähtipelaajia ovat olleet mm. Väinö Markkanen, Martti Vepsäläinen, Ville Kantanen, Martti Nyyssönen, Leo Tukiainen, Pekka Kettunen, Pentti Jokinen, Pauli Auvinen, Esko ja Ari Holopainen, Eero Hautala, Seppo, Lasse ja Sami Laakkonen sekä Jorma Saastamoinen ja Harri Kauhanen.

Valmentajat 1999-
1999-2000 Tapio Tarvainen
2000-2001 Juha Auvinen
2001-2002 Sami Jokinen, Jukka Soininen
2002-2005 Jorma Saastamoinen, Jukka Soininen
2005-2006 Jorma Saastamoinen
2006-2007 Tapio Herranen, Juha Järveläinen
2007-2009 Jorma Saastamoinen, Henrik Kosonen
2009-2010 Juha Järveläinen, Henrik Kosonen
2010-2011 Juha Järveläinen
2011-2012 Jorma Saastamoinen ja Harri Kauhanen
2012-2013 Harri Kauhanen ja Sami Jokinen
2013-2014 Jorma Saastamoinen, Pertti Koponen ja Jari Tolvanen
2014-2015 Jouni Nissinen, Ilkka Hoffren, Jari Tolvanen
2015-2016 Jouni Nissinen, Ilkka Hoffren, Jukka Soininen, Juha Järveläinen
2016-2017 Juha Järveläinen, Ilkka Hoffren, Janne Pöllänen

paluu sisällysluettelosivulle

WP 35

Joukkueenjohtaja	puh.	sähköposti
HOFFREN Ilkka	050 382 5521	ilkka.hoffren(ät)franke.com

Valmentajat

JÄRVELÄINEN Juha	050 541 9503
HOFFREN Ilkka	050 382 5521
PÖLLÄNEN Janne	040 866 9152

Huoltajat

ANTTILA Janne	041 477 1488
HÄKKINEN Jorma	050 454 7591
WRIGHT Janne	040 044 4086

Nr.	**Maalivahdit**	**synt.**	**ammatti**	**pituus**	**paino**	**ottelut**	**maalit**
1	KANKKUNEN Joonas	14.3.1999	opiskelija	184	75		
13	PUUSTINEN Eemeli	30.12.1993	opiskelija	180	74		
27	AHO Ari-Pekka	11.8.1987	postityöntekijä	170	62		
	Puolustajat						
5	HEINO Simo	10.5.2000	opiskelija	186	80		
6	KILPELÄINEN Mikko	2.11.1993	opiskelija	180	87		
10	NISSINEN Niko	26.8.1994	talonrakentaja	181	83		
18	WRIGHT Fredrik	21.5.1998	opiskelija	173	63		
97	MALINEN Teemu	14.4.1997	opiskelija	180	80		
	Keskikenttäpelaajat						
7	KARPPINEN Lasse	14.8.1985	opiskelija	177	83		
9	HOFFRÉN Jukka-Pekka	9.12.1987	tekninen myyjä	171	72		
11	KOSONEN Henrik	20.1.1977	aluepäällikkö	181	83		
14	TAUSCHI Jyrki	8.5.1990	rakennusmies	184	82		
15	KOSKINEN Ville	27.2.1996	rakennusmies	176	66		
20	POPOV Alex	30.3.1992	jääpalloilija	185	78		
21	GAVRILOV Aleksander	13.10.1984	jääpalloilija	172	75		
23	UOTINEN Akseli	30.5.2000	opiskelija	176	66		
73	IBATULOV Alexey	28.5.1993	jääpalloilija	178	70		
	Hyökkääjät						
3	HOLOPAINEN Juho	30.4.1999	opiskelija	182	74		
8	PUUSTINEN Aleksi	7.1.1992	LVI-asentaja	179	78		
16	SOININEN Roope	18.9.1998	opiskelija	183	76		
17	PAUKKONEN Kristian	25.4.1997	opiskelija	174	64		
96	FEDORKOV Ivan	1.7.1991	jääpalloilija	183	77		

Peliasu:	paita/housut/sukat
1. asu:	keltainen/musta/keltainen
2. asu:	musta/musta/keltainen

Kotikenttä: Kämäri, Rehnströminkatu 10, 78250 Varkaus,
040 702 3900, jaahalli(ät)varkaus.fi

Valioerotuomarit 2016–17

FLINK Joni
Purilas 6 a 2
40100 Jyväskylä
050 401 4163
flinkjoni@gmail.com

GUSTAFSSON Mats-Olof
Merenkulkijantie 6
06150 Porvoo
040 737 3128
mattigustafsson@hotmail.com

HARJUOJA Jussi
Esterinkatu 3
95450 Tornio
040 545 5412
jussi.harjuoja@gmail.com

JUVONEN Joonas
Pietarinkatu 18 A 10
00140 Helsinki
050 531 5482
joonas@4runners.fi

KAIJANSINKKO Juho
Pikisaarenkatu 23 A 10
53900 Lappeenranta
0500 256 515
juho.kaijansinkko@hotmail.fi

KAIPIA Sami
Rikkiläntie 1053
54330 Simola
040 507 2136
sami.kaipia@elisanet.fi

KANNIAINEN Juha-Matti
Mastotie 32
90560 Oulu
050 530 9649
juha-mattika@hotmail.com

KUSMIN Timo
Harritie 2
90830 Haukipudas
050 387 5188
tkusmin@gmail.com

KUUSELA Petri
Karkuksenkatu 1
95450 Tornio
040 712 5642
petri.kuusela@pp2.inet.fi

KYLLÖNEN Aapo
Itsenäisyydenkatu 8 B 27
33500 Tampere
045 673 3832
aapo_kyllonen@msn.com

MALASKA Antti
Vaasankatu 4 C 65
00500 Helsinki
050 341 0917
antti.malaska@gmail.com

MIKKOLA Toni
Huhtimäenkatu 1 M 1
33100 Tampere
040 845 0774
toni.mikkola@ymail.com

MUTANEN Mika
Suonperäntie 20
90830 Haukipudas
050 524 1241
mika.mutanen@dnainternet.net

MYLLYLÄ Jussi
Eräpälkäneentie 11 B
40520 Jyväskylä
040 581 6959
jussi.myllyla@elisanet.fi

MÅRD Ari
Isokatu 82 C 25
90120 Oulu
044-2383630
ari.mord@luukku.com

MÄKINEN Aleksi
Vannenkuja 8 B
28220 Pori
040 528 8954
aleksi.makinen87@gmail.com

NIIRANEN Tom
Reporinteentie 7
78850 Varkaus
040 727 2090
tom.niiranen@gmail.com

OKSANEN Kari
Tirilänkatu 2
53500 Lappeenranta
0400 554 428
oka.oksanen@pp.inet.fi
kari.oksanen@posti.com

PIETILÄINEN Harri
Iloahontie 30
78480 Timola
0400 796 938
harri.pietilainen@fiskars.com

REKILÄ Jyrki
Kuoritie 5, 90820 Kello
040 522 7671
jyrki.rekila@meka.fi

SINIAALTO Keijo
Pellavapolku 5 B
91800 Tyrnävä
050 412 8782
keijo.siniaalto@live.com

SIPILÄ Tomi
Revontulentie 6
06750 Tolkkinen
040 552 3457
tomi.sipila@kumi-aitta.fi

SULANDER Taavi
Turjantie 8 A
00610 Helsinki
050 555 3777
tsu1058@gmail.com

SÖDERBERG Thomas
Ali-Vekkoskentie 260
06830 Kulloonkylä
040 720 8630
thosoder@gmail.com

TUHKANEN Tero
Vuorikatu 2 A 20
50100 Mikkeli
040 729 4909
tero.e.tuhkanen@gmail.com

VAINIO Veijo
Suopurontie 3 G 27
02920 Espoo
050 594 2180
veijo.vainio@elisanet.fi

VAUHKONEN Jukka
Kivihaankuja 6 A 12
00310 Helsinki
040 772 8854
jukka.vauhkonen@dosmar.fi

VUORENMAA Juha
Kuninkaantie 4 B 16
28130 Pori
040 501 8435
juha.vuorenmaa@kotijoukkue.fi
juhavuorenmaa.pori@gmail.com

WALLEN Kaj
Kangastie 21
00630 Helsinki
0500 408 508
kaitsu59@gmail.com
kaj.wallen@laakkonen.fi

paluu sisällysluettelosivulle

Kilpailulisenssimaksut 2016–2017

Suomen Jääpalloliitto ry
Sporttiturva 1.9.2016-31.8.2017
Vakuutusnumero 06-21852

Kilpailulisenssit		**Sporttiturva**	**Lisenssi**	**Yhteensä**
Bandyliiga	Syntyneet 1995 tai aikaisemmin	300,00	88,00	388,00
P21	Syntyneet 1996-1999	106,00	88,00	194,00
P17	Syntyneet 2000-2001	106,00	76,00	182,00
P15	Syntyneet 2002-2003	53,00	76,00	129,00
P13-P11	Syntyneet 2004-2006	53,00	73,00	126,00
P10	Syntyneet 2007 tai myöhemmin	47,00	49,00	96,00
Naiset	Syntyneet 1999 tai aikaisemmin	58,00	66,00	124,00
Tytöt 1	Syntyneet 2000-2013	42,00	50,00	92,00
Tytöt 2	Syntyneet 2004 tai myöhemmin	42,00	50,00	92,00
Valioerotuomarit	Syntyneet 2002 tai aikaisemmin	110,00	83,00	193,00
Muut erotuomarit	Syntyneet 2002 tai aikaisemmin	110,00	20,00	130,00
Try Out, 7 vrk	**Kaiken ikäiset**	**25,00**	**10,00**	**35,00**

Vakuutus on voimassa 7 vrk edellyttäen, että maksu on maksettu ennen harjoitusten tai ottelun alkua.

Harrastelisenssit				
Alueelliset harrastesarjat	Kaiken ikäiset	60,00	24,00	84,00
Jääpallo- ja luistelukoulut	Kaiken ikäiset lapset	8,00	10,00	18,00

Ei Sporttiturvavakuutusta				
Pelipassi		5,00	*	5,00
Toimitsijalisenssi	Vapaaehtoistoimijat	6,00	tuplaturva	6,00

Pelipassilisenssi, ei vakuutusta, 5 euroa/pelaaja.

Toimitsijalisenssi koskee kaikkia valmentajia, joukkueenjohtajia, huoltajia sekä muita vapaaehtoistoimijoita, sisältää OP:n tuplaturvavakuutuksen.

Suomen Jääpalloliitto, tuplaturvavakuutus 1.1.2016-31.12.2016, sopimus jatkuu myös vuonna 2017, vakuutusnumero OP Tapaturmavakuutus 16-459-567-6 ja Vastuuvakuutus 16-385-954-5
Kaikki lisenssit ostetaan Sporttirekisterin kautta, henkilötiedot pitää aina syöttää Sporttiin ja muodostaa viitteellinen lisenssilasku maksamista varten. Lisenssitietojen päivityksen yhteydessä valitaan lisenssi, vapaaehtoinen vakuutus sekä seura mitä urheilija edustaa.
Lisätietoa kaikista lisensseistä, vakuutusehdoista sekä vahinko-ilmoituksista löytyy alla olevan linkin alta.

http://www.finbandy.fi/fi/?page_id=1189

Kenttien puhelinnumerot

HELSINKI
Kallion tekojäärata
Helsinginkatu 23, 00520 Helsinki
09 310 31641, 050 555 9442

Kontulan tekojää
Tanhuantie 4-6, 00940 Helsinki
09 310 62268

Käpylän kaukalo ja rata
Mäkelänkatu 70, 00520 Helsinki
09 310 87988

Lassilan kenttä
Laurinniitynpolku 2, 00440 Helsinki
09 310 28723

Oulunkylän tekojäärata
Käskynhaltijantie 11, 00640 Helsinki
09 310 87887 valvomo

Mustikkamaan urheilupuisto
Mustikkamaantie 3, 00570 Helsinki
09 310 71463

IMATRA
Vuoksenniskankenttä
Vuoksenniskantie 96
55800 Imatra
05 813 6674

JYVÄSKYLÄ
Viitaniemen tekojäärata
Kisakatu 18, 40720 Jyväskylä
014 266 4289 vahtimestari
050 340 7241
liikunta.viitaniemi@jkl.fi

KEMI
Hepolan kenttä
Satamalehdontie 4, 94830 Kemi

LAPPEENRANTA
Kisapuiston tekojäärata
Kisakatu, 53200 Lappeenranta
0400 639 791
kisapuisto@lappeenranta.fi

MIKKELI
Hännin kenttä
Kyllikinkatu 1, 50100 Mikkeli
044 794 5203
pekka.turunen@mikkeli.fi

OULU
Raksilan tekojäärata
Urheilukatu, 90130 Oulu
044 703 8175
tekojaa.raksila@ouka.fi

PORI
Porin tekojäärata
Karhuhallinpolku 1, 28500 Pori
02 621 1442
karhuhalli@pori.fi

PORVOO
Pallokentän tekojäärata
Lukiokatu 20, Porvoo
0400 714 863 / 020 692 270 Päivystys

ROVANIEMI
Lapinaukean kenttä
016 322 2519

SEINÄJOKI
Seinäjoen tekojäärata
Alaseinäjoenkatu 9 A, 60220 Seinäjoki
06 416 2374

TORNIO
Näränperän kenttä
0400 694 752

VARKAUS
Kämärin tekojäärata
Rehnströminkatu 10, 78250 Varkaus
040 702 3900, jaahalli@varkaus.fi

SUOMEN TIETOTOIMISTO
09 695 81266 urheilu
sähköposti: sport@stt-lehtikuva.fi

TEKSTI-TV
09 148 04597 urheilu
sähköposti: tekstitv.urheilu@yle.fi

paluu sisällysluettelosivulle

Hyväksytyt kilpailuvälineet 2016–2017

Ainoastaan alla mainittuja virallisia välineitä saa käyttää SJPL:n ja sen järjestämissä ja valvomissa jää- ja kaukalopallo-otteluissa.

Kaudesta 2012-13 alkaen varusteiden tulee olla CE merkittyjä (FIB:n varustelista).
1. KAULASUOJUKSET
Erillinen kaulasuoja
Canadien, CCM, Cooper, Easton, Itech, Jofa, Koho, Kosa, Bauer, Pallas, Tackla, Reebok

2. KASVOSUOJUKSET, VERKOT JA VISIIRIT*
Huom! oltava merkkikohtaisesti yhteensopiva samanmerkkisen kypärän kanssa eikä saa tehdä rakenteellisia muutoksia
Canadien, CCM, Cooper, Itech, Jofa, Kosa, Bauer, Reebok

3. KYPÄRÄT
Canadien, CCM, Cooper, Itech, Jofa, Koho, Reebok, Bauer

4. LEUKA- ja HAMMASSUOJUKSET
Jofa, Reebok, Kosa, Bauer

5. MAILAT JÄÄPALLOON
Dynamo Vesta, Koho, Icefighter 3 eri mallia, Kosa mailat, RW-maila, Sirius, Sport EWA, TAC, Titan, X-Bend, Icefighter XP, Nor Top, Jofa, CCM, One1More, RBK, BS, BS Nova, BS Hydra Vänersborg, Optimized, X5 Carbon, Tackla Advantage 951
Muut mailat sovittava erikseen liiton kanssa.

6. MAILAT VAIN KAUKALOPALLOON
Huom! kaukalopallomailalla saa pelata vain kaukalopalloa ja kaukalojääpalloa EI JÄÄPALLOA
Canadien, Cooper, CCM, Jofa, Kaustick, Koho, Kosa, Laser Hema, Montreal, Tac, Tackla, Titan, One1more,
Muut mailat sovittava erikseen liiton kanssa.

7. PALLOT
Kaikki sarjat pelataan 63 + 2 mm kokoisella pallolla ns. isolla pallolla
Jofa, Kosa, Reebok

8. SUOJAT JA PELIKÄSINEET
Canadien, Cooper, Easton, Jofa, Koho, Kosa, Bauer, Pallas, Sherwood, Reebok, Mv:n Powertek patjat. MV:n suojien maksimimitat: korkeus 80 cm ja leveys 30,5 cm.
Huom! maalivahdin käsineissä tulee sormien selvästi erottua toisistaan. Käsineiden suurin leveys on 29 cm (peukalon kohdalta) ja etusormen kohdalta 24 cm. Korkeus suurimmillaan on 28 cm (keskisormi), 27 cm etusormen ja 24 cm pikkusormen kohdalla.
SJPL:llä on oikeus tehdä luetteloon muutoksia ja lisäyksiä.

***KASVO- JA KAULASUOJUS – kansallinen kilpailutoiminta**

Kasvo- sekä **kaulasuojus** ovat pakollisia kaikissa nuorten ja naisten sarjojen otteluissa. Kasvosuojuksen tulee olla koko kasvot peittävä.

Maalivahtien ja kenttäpelaajien, jotka ovat syntyneet vuonna **1997** tai myöhemmin, on käytettävä CE-hyväksyttyä kokokasvot peittävää suojusta.

Pelaajat, jotka ovat syntyneet vuonna 1996, 95, 94, 93, 92 ja 91 voivat käyttää CE-hyväksyttyä ½-visiiriä tai kokokasvot peittävää suojusta, mutta on myös otettava joko CE-hyväksytty hammassuoja tai vanhan tyyppinen leukasuoja (tai käyttää molempia).

Pelaajat, jotka ovat syntyneet 1990 tai aikaisemmin voivat pelata ilman ½/kokokasvosuojaa.

Lisäksi he voivat päättää käyttävätkö CE-hyväksyttyä hammassuojaa tai vanhan tyypin leukasuojaa, tai molempia. Ns. vanhan mallisen leukasuojan ei tarvitse olla CE merkitty.

Viiltosuojapaidalla saa pelata kaudella 2016–2017, mutta silloin viiltosuojapaidan lisäksi pitää olla kaulasuoja.

Myös P21-nuorissa pelaavien yli-ikäisten pelaajien on käytettävä kasvo- ja kaulasuojusta

Kansainvälisessä kilpailutoiminnassa *kaudella 2016-17 pelaajat, jotka ovat syntyneet vuonna* ***1997****, 96, 95, 94, 93, 92 ja 91 voivat käyttää CE-hyväksyttyä ½-visiiriä tai kokokasvot peittävää suojusta, mutta on myös otettava joko CE-hyväksytty hammassuoja tai vanhan tyyppinen leukasuoja (tai käyttää molempia).* ***1998 tai myöhemmin syntyneiden on käytettävä kokokasvot peittävää kasvosuojusta kv. kilpailutoiminnassa.***

Seurojen osoitteet

BORGÅ AKILLES
KETTUNEN Jari
Ritarinkaari 9
06100 Porvoo
040 514 1133
jari.kettunen@porvoo.fi
www.akilles.fi/bandy

Nuoret
NUUTTI Kimmo
0400 447539
kimmo.nuutti@gmail.com

BEWE SPORT
ULANDER Teukka
Ruotumestarinkatu 4
00720 Helsinki
teukka.ulander@bewesport.fi

BOTNIA-69
SAKKO Sami
Vanamonkuja 5
04300 Tuusula
040 500 4864
sami.sakko@kolumbus.fi
botnia69.kotisivukone.com

BOTNIA-69
ILVES Antti juniorivastaava
junioripaallikko@botniabandy.fi

DICKEN
RINGBOM Fredrik
040 765 8101
fringbom@gmail.com
max.kankainen@somic.fi

EKOPA-75
LEIKAS Erkki
Klaukkalantie 14
00680 Helsinki
050 381 9306
erkkih.leikas@gmail.com

FC PUPO
JOKINEN Marko
040 731 6466
marko.jokinen@antalis.fi

HELSINGIN EROTUOMARIKERHO
hek.sihteeri@gmail.com

HELSINGIN IFK
RAUTIAINEN Kauko
Hermannin Rantatie 10
00580 Helsinki
050 554 4792
kauko.rautiainen@bookers.fi
www.hifk-bandy.fi/

HELSINGIN IFK/Juniorit
SÄÄVÄLÄ Tuomo
Tuukkalankuja 2 A 3
00940 Helsinki
tuomo.saavala@edu.hel.fi

HELSINGIN PIIRI
PELTOLA Ari
Kotipellontie 3 A 1
07230 Monninkylä
0400 454 042
ari.peltola@porvoo.fi

HOCBI
PIIRTA Pekka
Suvikuja 4 A 10
02120 Espoo

JYVÄSKYLÄN SEUDUN PALLOSEURA
Miija Taponen, Inmeco Oy
Rakennuskonsultit
Vehkakuja 2 B, 40700 Jyväskylä
010 229 0370
miija.taponen@inmeco.fi

JPS-JUNIORIT
Jarkko Lampinen
040 553 5305
jarkko.lampinen@icloud.com

laskutusosoite:
JPS Juniorit c/o Laskentasatama
ANTTONEN Mia
Gummeruksenkatu 7 A 1
40100 Jyväskylä
mia.anttonen@laskentasatama.fi

JÄÄPALLON VALIOEROTUOMARIT
TUHKANEN Tero
Vuorikatu 2 A 20
50100 Mikkeli
040 729 4909
tero.tuhkanen@posti.fi

KAPA-TEAM
SOLJA Pauli
Munkkiniemen puistotie 2 B 38
00330 Helsinki
050 509 6190
pauli.solja@gmail.com

KEMIN EROTUOMARIKERHO
TAMMINEN Ilkka
Haminasaarentie 41
94400 Keminmaa
040 556 2987

KEMINMAAN PALLO
PL 13
94401 Keminmaa

KESKI-SUOMEN EROTUOMARIKERHO
LAUKKANEN Jani
jani.laukkanen@phrak.fi

KESKI-SUOMEN PIIRI
HILTUNEN Seppo
Ollintie 5
40270 Palokka

KIITURIT
KAURIA Jouni
Lainekatu 12
53920 Lappeenranta
050 5023617

LAPIN PIIRI
PAJUNEN Matti
Tehtaankatu 15
95400 Tornio

LAPPEENRANNAN EROTUOMARIKERHO
PULKKINEN Joonas
Metsäsaimaankatu 21 as. 10
53950 Lappeenranta
044 999 8980
joonas.pulkkinen@windowslive.com

LENNEX
MATKASELKÄ Mikko
Pystymitantie 2
90420 Oulu
040 515 0129
mikkomatka@gmail.com

paluu sisällysluettelosivulle

LÄNSI-RAJAN KONKARIT
PAJUNEN Matti
Tehtaankatu 15
95400 Tornio
040 874 4745

MENESTYJÄT
KARHU Ari-Matti
050 360 3367
arimatti.karhu@gmail.com

MIKKELIN EROTUOMARIKERHO
TUHKANEN Tero
Vuorikatu 2 A 20
50100 Mikkeli
040 729 4909
tero.e.tuhkanen@gmail.com

MIKKELIN KAMPPARIT
HUOTELIN Kimmo
Nuijamiestenkatu 21
50100 Mikkeli
0440 176 333
kimmo.huotelin@kampparit.fi
www.kampparit.fi

NARUKERÄ
HELAVUORI Timo
Karjapiha 2 as 3
28100 Pori
044 701 9147
timo.helavuori@pori.fi
www.porinnarukera.fi

OULUN EROTUOMARIKERHO
TAPIO Kari J
Kipparintie 19
90520 Oulu
050 433 3186
kari.j.tapio@luukku.com
OULUN JYRY

KOSUNEN Kari
Tuulihaukantie 9 A 42
90250 Oulu

OULUN LUISTINSEURA tsto
Rommakkokatu 30
90120 Oulu
0400 680 555
samuli.niskanen@ols.fi
bandy@ols.fi
www.ols.fi

OLS/Juniorit
JAATINEN Jukka
0400 688 914
jaatinenjukka@gmail.com

OULUN PALLOSEURA JUNIORIT
www.opsjuniorit.com
OULUN PALLO-75
SAIKKONEN Matti
Satulavyöntie 9
90540 Oulu
050 522 7714
matti.saikkonen@hermanandersson.fi

PASA BANDY IMATRA ry
LOIKKANEN Kari
Johannankuja 10
55100 Imatra
040 735 8511
kari.loikkanen@luukku.com
www.pasabandy.fi

PILLIJURISTIT
PELTOLA Pertti
Raudikkotie 12
28430 Pori
0400 626 931
pertti.peltola@posti.fi

POMA
VILPPULA Juha
050 559 2725
juha.vilppula@saunalahti.fi

PORVOON EROTUOMARIKERHO
SÖDERBERG Johan
Alivekkoskentie 264
06850 Kulloonkylä
040 581 7552
johan.soderberg@ony.fi

PUISTOLAN KISAILIJAT
OINONEN Jari
0400 571 820
jari.oinonen@jaoivalmennus.fi

ROVANIEMEN JÄÄ- JA KAUKALOPALLOTUOMARIT
KORHONEN Esko
Pokasahantie 2 C
96460 Rovaniemi

ROVANIEMEN JÄÄPALLOSEURA
TURPEENNIEMI Jorma
Aihkitie 9
96100 Rovaniemi
0400 516 777
jorma.turpeenniemi@rovaniemi.fi

TOLKKIS BOLLKLUBB
HOLMSTRÖM Johnny
Vehkasuontie 10
06750 Tolkkinen
040 590 3035
johnny@tobk.net
www.tobk.net

TOPPAHOUSUT
SUOPAJÄRVI Tatu
040 740 6666
tatu@suopajarvi.com

TORNION EROTUOMARIKERHO
KUUSELA Petri
Karkuksenkatu 1
95450 Tornio
040 712 5642
petri.kuusela@pp2.inet.fi

TORNION PALLO-VEIKOT
TARAMAA Markku
Kivirannantie 37
95410 Kiviranta
040 726 9650
markku.taramaa@futop.fi

TÖÖLÖN VESA ry
Larmo Ilkka
ilarmo@hotmail.com

UIFK
VASALA Jussi
Vasantie 35
90310 Oulu
040 556 5737
uleaborgifk@gmail.com

VARKAUDEN EROTUOMARIKERHO
KEISTINEN Jouko
Huruslahdenranta 14a8
78200 Varkaus

WIIPURIN SUDET
RAUTIO Jukka
Kotipellonkatu 30
53850 Lappeenranta
jukka.rautio@gmail.com

WP 35
KOSONEN Henrik
Ahlströminkatu 18
78200 Varkaus
044 766 2644
henrik.kosonen@grano.fi
www.wp35.net

Nuoret
UOTINEN Auvo
040 7308232,
auvo.uotinen@hotmail.com

VEITSILUODON VASTUS
KÅHLMAN Mauri
Tuomitie 10
94830 Kemi
040 524 6603
mauri.kahlman@suomi24.fi

laskutusosoite:
AROLA Riitta
Palohovintie 34
95225 Viantie
040 777 8690
riitta.arola@pp.inet.fi

VEITERÄ
SEPPÄNEN Vesa
Kymenraitti 3
53100 Lappeenranta
veiterary@pp.inet.fi
vesa.h.seppanen@gmail.com
www.veitera.fi

VESTA
LEMMINKI Merit
Tuohimäentie 68 C
00670 Helsinki
050 596 3679
merit.lemminki@mbnet.fi
www.vesta-bandy.net

laskutusosoite:
BERNER Andreas
Kauppiaankatu 13 A 34
00160 Helsinki
bernerandreas@gmail.com

SJPL:n piirit

HELSINGIN PIIRI
Perustettu 4.5.1972
Puheenjohtaja Ari Peltola, Kotipellontie 3 A 1,
07230 Monninkylä, puhelin 040 757 6295
Sähköposti: ari.peltola@askola.fi
Tili: Nordea IBAN FI27 1256 3000 1014 21

KESKI-SUOMEN PIIRI
Perustettu 10.11.1981
Puheenjohtaja Seppo Hiltunen, Ollintie 5,
40270 Palokka, puhelin 050 552 4877

LAPIN PIIRI
Perustettu 28.8.1972
Puheenjohtaja Kari Tervahauta
Sihteeri Matti Pajunen, Tehtaankatu 15,
95400 Tornio, 040 874 4745.
Tili: Nordea IBAN FI56 1061 3000 6052 51

LÄNSI-SUOMEN PIIRI
Perustettu 9.5.1987

OULUN PIIRI
Perustettu 13.10.1972

SAIMAAN PIIRI
Perustettu 26.12.1978

paluu sisällysluettelosivulle

Edustajamme Kansainvälisessä Jääpalloliitossa (FIB)

Työ- ja talousvaliokunta (Executive committee)
Jäsen: Leo Segerman
leo.segerman@gemini.fi

Tekninen valiokunta
Jäsen: Pekka Liikanen
toimisto@finbandy.fi

Urheilijavaliokunta
Puheenjohtaja: Ville Aaltonen

Valitsemisvaliokunta
Jäsen: Topiantti Äikäs
topiantti.aikas@oulu.fi

LIITON YHTEISTYÖKUMPPANIT:

BERNER OY ja tytäryhtiöt
INTERRENT OY
KOSA ja OIP-TUOTE OY
NORDIC INTERIM OY
OUTSOURCEIT OY
PARMACO OY
VEIKKAUS OY
VIKINGLINE ABP

Pertti ”Pera” Virtanen vuoden jääpalloilija

Oululainen Pertti Virtanen valittiin vuoden jääpalloilijaksi 2016 ensimmäistä kertaa.

A-maajoukkueessa ja OLS:ssä kauden 2015-16 erinomaisesti pelannut maalivahti Pertti Virtanen (29) valittiin vuoden jääpalloilijaksi. Suomi voitti jääpallon MM-kisoissa hopeaa ja Virtanen valittiin kisojen parhaaksi maalivahdiksi. Vuoden jääpalloilija on valittu 61 kertaa, joista itsenäisen jääpalloliiton aikaan valinta on tehty 44 kertaa.

Maalivahtiuran alusta ei Peralla ollut tarkkaa muistikuvaa ” En kyllä muista ihan tarkalleen, mutta olisiko ollut se klassinen, ettei ollut ketään muuta ja sitten kun kokeilin niin oli mukavaa ja sille tielle on jääty.

Jääpallon pelaaminen alkoi n. kuusivuotiaana. Nuorille maalivahdin aluille Virtanen ohjeistaa, että muistavat harjoitella kaikkia osa-alueita tasaisesti ja iloisella mielellä vaikka välillä vähän harmittaisikin.

Kaikki valmentajat ovat varmasti vaikuttaneet pelaajauraan paljon ja heiltä kaikilta olen oppinut uusia asioita. Moilasen Jari OPS:n junnu-aikoina oli sellainen valmentaja, jolla oli suuri vaikutus, kun sai meidät pojan viikarit pysymään aisoissa ja myös pysymään hienossa lajissa mukana. Suurimpana esikuvana nuoruudessa oli silloinen OPS:n maalivahti Mikko Holappa.

Muita harrastuksia ovat olleet jalkapallo ja pesäpallo, joka oli mukana aina vuoteen 2009 saakka jolloin lähdin kesän jälkeen Ruotsiin pelaamaan.

Ruotsissa Pertti Virtasen ura sujui nousujohteisesti. Neljä kautta meni IFK Kungälvin riveissä ja sen jälkeen oli edessä paluumuutto Ouluun. Pitkään ei olo Oulussa jatkunut. IFK Vänerborgilla oli maalivahtiongelmia ja niinpä IFK Vänersborgiin hän siirtyi marraskuussa 2013. Kauden päätteeksi ruotsalaisen SvenskaFans -sivusto valitsi hänet kauden 2013–2014 parhaaksi maalivahdiksi. Maaliskuussa 2014 Virtanen teki Vänersborgin kanssa vuoden mittaisen jatkosopimuksen. Paluu Ouluun tapahtui kuitenkin kaudelle 2015-16. Pertti Virtasen peliura jatkuu Oulussa. Jääpalloilu ammattina ei vielä ole tavoitteena, sillä muiden asioiden järjestäminen kotona voi olla hankalaa.

Vuoden jääpalloilijan titteli tuli Virtaselle yllätyksenä ja odottamatta mutta valinta herättää arvostusta.

”Onhan se hienoa, että omia suorituksia arvostetaan niinkin paljon, että tällaisen tittelin saa. Maalivahteja ei kuitenkaan kovinkaan usein ole valittu”.

Uran kohokohdiksi Pera mainitsee luonnollisesti Suomen mestaruudet mutta kyllä varmasti suurimmat kohokohdat ovat olleet MM-kisojen finaalit missä on saanut olla mukana. Unohtamatta välierä voittoa Ruotsista vuoden 2016 kisoissa.

Pekka Liikanen

Pertti Virtanen pähkinänkuoressa
- 165 BL ottelua, joissa tehot 0+32
- syntynyt 17.7.1986 Oulussa
- ammatti: kalusteasentaja
- siviilisääty: avioliitossa (vaimo Satu, pojat Juuso ja Joel
- seurat: OPS, OLS, IFK Kungälv, IFK Vänersborg

Meriitit
- Vuoden jääpalloilija 2016
- MM-kisojen 2016 paras maalivahti
- maaottelut 28 A, 7N, 8P, 2J
- MM-Hopea, miehet Kazan 2011 ja Uljanovsk 2016
- MM-Hopea P19 2004
- MM-hopea P17 2003
- SM Kultaa, miehet 2008 OLS, 2009 OLS
- 10 kautta Bandyliigassa

Muut mitalit
- Jääpallossa A-nuorten mestaruus ja hopea
- Pesäpallossa A-nuorten mestaruus ja pronssi

paluu sisällysluettelosivulle

Petra Verhelästä vuoden naispelaaja

Vuoden naispelaajalle syyslomalla tehtyyn puheluun vastaa tällä kertaa Susien alakerran luuta Petra Verhelä. Kuten aiempinakin syksyinä muiden palkittujen kohdalla, vuoden naispelaajan vastaukset allekirjoittaneen kysymyksiin putoilevat harvakseltaan ja vähän turhankin vaatimattomasti.

Petra ”Petu” Verhelä on 24-ikävuodestaan huolimatta jo naisjääpallon veteraaneja, jos sellainen sanonta sallitaan. Ura alkoi verenperintönä, kun isä Jouni Verhelä veti Veiterän junnujen treenejä ja Petran pikkuveli Ere, nykyinen bandyliigapelaaja, hääri jäällä. Sinne piti Petrankin päästä ja sillä tiellä hän edelleen on. Nykyisin kannustajan rooliin tyytyvä Jouni-isä muuten on tuominnut bandyliigaa ja pelannut jääpalloa 1. divisioonassa. Silloin seurana oli nykyisin jo kuopattu Jääpallo-64 Tampereelta.

Petralle urheilu oli tuttua jo jalkapallon puolelta. Pelaaminen PePon riveissä jatkuu edelleen jääpallon ohessa. Jääpallon puolella Petra kolusi poikien joukkueessa kaikki ikäluokat aina B-poikiin asti. Naisissa hän aloitti Veiterässä ja kävi välillä Ruotsin sarjoissakin pelaamassa HT Bandyn paidassa. Ehkä kovimmat kannuksensa hän on toistaiseksi ansainnut naisten MM-pronssia voittaneen maajoukkueen alakerrassa Lappeenrannan kotikisoissa 2014. Allekirjoittanut oli paikan päällä todistamassa, kuinka Petra piti naapurimaan Ruotsinkin hyökkääjiä ojennuksessa. Liberon paikka onkin ollut Petran normipaikka naisissa, kun taas poikien peleissä hän on yleensä taistellut palloista laitapakin paikalla.

Viipurin Susien aloitettua jälleen toimintansa tuli Petra mukaan uuden seuran toimintaan. Alkavalla kaudella Susien pelaajapakka on vähän hajallaan, kun monet pelaajat opiskelevat toisella paikkakunnalla. Useimmat heistä ovat kyllä luvanneet olla edelleen seuran käytettävissä, joten Petran mielestä tulevalle kaudelle ei voi olla mitään muuta tavoitetta kuin Suomen mestaruus. Syksyn harmaudessa Sudet hikoilevat tulevaa kautta varten kolmesti viikossa, kahdesti kuivatreeneissä ja kerran viikossa kaukalossa.

Mutta Petran jääpallo ei edelleenkään ole pelkkää naisjääpalloa. Kapeasta materiaalista huolimatta Petra tähtää Veiterän P17-joukkueenkin mukana hyvään kauteen. Eikä tässä vielä kaikki. Vuoden naisjääpalloilija kuuluu vielä Veiterän P15-joukkueen valmennusryhmään. Sielläkin hän lupaa olla tarvittaessa käytettävissä kentälläkin. Jos siis jollain on talven aikana asiaa Petralle, varminta lienee tavata häntä jossain tekojääradan liepeillä.

Tuomas Hoppu

Vuoden valmentaja: Esa Määttä

Suomen jääpalloliiton valinta vuoden valmentajaksi kaudella 2015-16 oli Botnian päävalmentaja Esa Määttä. Määtän alaisuudessa Botnia eteni tappioitta läpi bandyliigan runkosarjan huipentaen kautensa Suomen Mestaruuteen. Matkan varrella palkintokaappiin päätyi myös Suomen Cupin voitto. Joukkueen potentiaali tulikin Määtän mielestä selville jo varhaisessa vaiheessa kautta.

– Ehkä siinä kun Suomen Cup oli pelattu ja sarjaa oli pelattu puolenkymmentä kierrosta. Silloin sitä rupesi miettimään, että voidaan ihan hyvin menestyäkin, Määttä sanoo.

Botnian edustusjoukkueen lisäksi Määttä valmensi Botnian P21 joukkueen juniorien mestariksi, sekä Suomen P21-joukkuetta Varkaudessa järjestetyissä MM-kisoissa. Määttä onkin valmentajana tunnettu nimenomaan nuorten pelaajien kehittäjänä. Pelaajien kehittäminen on myös asia, joka motivoi Määttää palkintoja enemmän.

– En itse niin ajattele näitä. Minulle valmentamisen tunnustus on parempi silloin, kun pojat kehittyy ja menestyy. Vuoden valmentajaksi olisi voinut valita yhtä hyvin jonkun toisenkin. A-maajoukkueen valmentaja olisi ollut hyvä vaihtoehto tänäkin vuonna, Määttä sanoo.

Määtän alaisuudessa Botnian peli on kehittynyt siinä, missä nuoret pelaajatkin. Erityisesti Botnian puolustuspeli on ollut vaikea pala vastustajille murrettavaksi. Mitään suuria salaisuuksia ei Botnian pelaamisen taustalta löydy. Avainasemassa on kova työ ja pelaajien korkea taitotaso sekä hyökkäys, että puolustuspelaamisessa.

– Eihän meidän puolustuspelaamisessa mitään ihmeellistä ole. Kaikki tietää kyllä miten me puolustetaan. Me tehdään se vain niin hyvin tällä hetkellä, että sitä on vaikea murtaa. Pyritään kehittämään omaa pelaamista edelleen ja tietenkin siten, että vastustajan on vaikea sitä murtaa, Määttä pohtii.

Jääpallo kuitenkin kehittyy jatkuvasti lajina eteenpäin ja pelitavoissa tapahtuu muutoksia joihin jokaisen valmentajan tulee reagoida. Määtän mukaan jääpallossa on tällä hetkellä kolme selvästi havaittavissa olevaa kehityssuuntaa.

– Jääpallo on kehittymässä suoraviivaisempaan ja nopeampaan suuntaan nimenomaan pallollisen pelaamisen osalta. Pelitempon vaihtelu on tällä hetkellä tietyllä tapaa uutta ja yleistynyt ilmiö, että pyritään vaihtamaan pelitempoa pelin aikana ja jopa hyökkäyksen aikana ja sitä kautta murtamaan vastustajan puolustus, Määttä summaa.

Määttä on voittanut nyt sekä aikuisissa, että junioreissa Suomen Mestaruuksia ja vuoden

valmentaja -palkintoja. Tulevaisuudelta Määttä toivoo samaa, mitä koko jääpalloperhe Suomessa. Paremmat olosuhteet jääpallon pelaamiselle. Määtän toiveena on olosuhteet, joissa ei tarvitse jatkuvasti olla kelin armoilla miettien mitä harjoitteita voidaan viedä läpi.

– Minua kiinnostaa valmennuksellisesti päästä valmentamaan sellaisiin olosuhteisiin mitkä Ruotsissa on. Tapahtuu se sitten Ruotsissa tai Suomessa, mitä hallien kautta tulee. Olisi mahtavaa valmentaa olosuhteissa, missä voi oikeasti suunnitella sen pelikauden aikaisen harjoittelun jo ennen kauden alkua, mitä nyt ei pysty tekemään missään muodossa, Määttä pohtii.

– Jos Suomeen saadaan halli, niin silloin se toteutuu täällä. Ei se sen kummempi meriittinen tavoite ole, että Ruotsiin pitäisi päästä, mutta tällä hetkellä sellaista valmennusta ei Suomessa pysty toteuttamaan kun ei hallia ole, Määttä jatkaa.

Määttä jatkaa Botnian päävalmentajana myös tulevalla kaudella. Botnia menetti Ruotsiin lähteneet Määtän kaksospojat Tuomaksen ja Tommin. Botnia menetti myös Mika Liikasen ja Teemu Malisen. Ensi kaudelle onkin jälleen vastuuta jaossa nuorille pelaajille, joiden Määttä toivoo pyrkivän urallaan eteenpäin ja ottamaan seuraavan askeleen jääpalloilijoina.

Aleksi Riikonen

paluu sisällysluettelosivulle

Päivästä päivään 2015–2016

KESÄKUU 2015

2.6.
HT Bandyn maajoukkuepelaaja Tuomas Mokko siirtyy Vetlandaan.

9.6.
Veiterän Eetu Peuhkuri vaihtaa Lappeenrannan maisemat Ruotsin Söderhamniin ja elitserienin Brobergs IF:ään.

11.6.
Janne Hauska ilmoittaa jatkavansa Veiterässä seuraavaksi kaksi kautta.

12.6.
Neljä vuotta Veiterää valmentaneet Toni Saukkonen ja Juuso Pyysing ottavat vastuun naisten maajoukkueesta. Miesten A-maajoukkueen päävalmentajana jatkaa Antti Parviainen.

24.6.
Akilleksen bandyliigan uuden valmennustiimin muodostaa kolmikko Tomi Gröhn–Peter Tallberg–Artur Fedorov. Troikan sopimus on 1+1-vuotinen.

Porilainen Tuomas Erkkilä on Veiterän bandyliigajoukkueen uusi valmentaja.

26.6.
Veiterä ja PaSa bandy tiivistävät yhteistyötään juniorijoukkueiden osalta. Imatralla viritellään myös katoavan Linnalan korvikkeeksi monitoimiareenaa, joka käytännössä palvelisi jääpallohallina.

HEINÄKUU 2015

13.7.
Botnia on hankkinut joukkueensa vahvistukseksi WP 35:n parhaimmistoon kuuluneen Iiro Karppisen. Jo aiemmin helsinkiläisseuran vahvuuteen on liittynyt Veiterästä palaava Tero Määttälä.

ELOKUU 2015

10.8.
Mika Lukkarila jatkaa HT Bandyssa. Uutena pelaajana seuraan liittyy entinen ToPV-pelaaja Toni Vanha.

14.8.
Veiterä vahvistuu WP-35:n kokeneella Joni Kauhasella.

25.8.
Tampereen Sorsapuistoon kaavailtu iso tekojäärata viivästyy ainakin vuodella, koska tarjouskilpailussa toiseksi jäänyt yritys valittaa asiasta markkinaoikeuteen.

28.8.
Päävalmentaja Antti Parviainen valitsee A-maajoukkuepelaajat Ruotsin leirille 4.-6.9. Tuttujen nimien joukossa mielenkiintoisimpia ovat bandyliigan miehet Aku Ojanen (HIFK), Tomi Mustonen (Narukerä) ja Botnian libero Tommi Määttä. Myös JPS:n Mikko Rytkönen palaa A-maajoukkueeseen.

SYYSKUU 2015

2.9.
Mestaruutta puolustavan Kamppareiden joukkue alkaa olla kasassa. Viimeksi mikkeliläisryhmään on palannut JPS:stä Jaakko Liukkonen, joka täydentää bandyliigan kovaa Liukkosten veljessarjaa.

7.9.
Ruotsissa leireilevä Suomen A-maajoukkue kukistaa ensimmäisessä ottelussaan elitserienin häntäpään Siriuksen 5-3. Toisessa ottelussa vastaan asettuu huippujoukkue Västerås. Suomi johtaa tauolla 2-1, mutta toisella jaksolla Västerås karkaa 5-2:een ja 6-3:een, ennen kuin Suomi kaunistelee loppunumeroiksi 6-5.

11.9.
Veiterän Aleksi Seppänen on opiskelujensa vuoksi päätynyt Ruotsiin, jossa hän on ollut kokeella elitserienin paikan saaneessa Gripenissä. Joukkueen valmentaja Magnus Nordin on ollut tyytyväinen näkemäänsä ja haluaa Seppäsen joukkueeseensa.

LOKAKUU 2015

16.10.
Haaparannan turnauksen avauspäivänä WP 35 ottaa 4-3-voiton 1. divisioonan Karlborgs BK:sta.

17.10.
Ruotsissa leireilevä Veiterä lyö Uppsala BoIS:n 2-1. HIFK nappaa Ruotsin leirinsä toisessa ottelussa 4-3-voiton allsvenskanin UNIK:sta.

Haaparannan turnauksessa elitserienin Kalix Bandy lyö varkautelaiset 7-3 ja HT Bandy 4-1. Tappioista huolimatta WP 35:n ottelut sujuvat tulevaa kautta ajatellen toiveita antavasti.

Narukerän 50-vuotisjuhlan yhteydessä pitkän päivätyön porilaisen jääpallon hyväksi tehnyt Erkki Väkiparta nimetään jääpallon kunniagalleriaan. Pitkälti hänen ansiostaan Porin tekojääradan laidalla sijaitsee katettu katsomo ja Narukerä-talo.

Mikkelissä pelatussa naisjääpalloilijoiden kaukalopalloturnauksessa vahvistunut Vastus yllättää lajin valtiaan Sudet 4-3. Lappeenrantalaiset vievät kuitenkin turnausvoiton kukistamalla finaalissa Kampparit 2-1.

18.10.
WP 35 päättää Haaparannan turnauksen pronssiottelussa, jossa se kukistaa 1. divisioonan Karlsborgin 4-0. Finaalissa Kalix Bandy kurittaa HT Bandya 10-0.

Veiterälle Ruotsin leirin päätösottelussa 6-4 -voitto Bollänäsin reserveistä. HIFK:n leiri päättyy 7-1 -voittoon Skutskäristä.

20.10.
Venäläispelaaja Artjom Lapshin vahvistaa Akillesta. Lapshinin sopimus on yksivuotinen.

23.10.
Mini World Cupissa JPS kärsii avaustappion Villa BK:lle 1-2.

23.10.
Suomalaiset mukavasti näkyvillä elitserienin avauskierroksella. Tuomas Mokko kerää voittajilla yhden syöttöpisteen Vetlandan kukistaessa Brobergin 4-3. Vänersborg häviää Sandvikenille 2-4, mutta Mikko Lukkarila vastaa yhdestä maalista. Kalix tasaa kotonaan pisteet Kungälvin kanssa 5-5. Kalixilla Pekka Hiltunen tekee yhden maalin ja Antti Ekman syöttää yhden. Kungälvillä taas Niklas "Arinpoika" Holopainen pääsee heti maalin makuun. Elitserienin perinteikäs "suomalaisjoukkue" Bollnäs ottaa 6-3-avausvoiton Tillbergasta, mutta siellä suomalaiset jäävät ilman pörssimerkintöjä.

24.10.
Kotimaan ensimmäisessä harjoitusottelussa OLS lyö JPS:n 4-3.

25.10.
Jouni Huuhtasen valmentama PaSa Bandy etenee vakuuttavaa jälkeä tehden lohkovoittoon Mini World Cupissa. JPS:n jatkopaikka jää harmittavasti maalin päähän. Puolivälierissä PaSa kaataa Bollnäsin 4-0, mutta välierissä tulee viime hetken maalilla harmittava 0-1 -tappio Vetlandalle. Pronssiottelua ei heikkojen jääolojen vuoksi pelata, joten PaSa saavuttaa paremman maalieronsa ansiosta pronssia.

25.10.
Akilleksen edustusjoukkue pelaa viikonloppuna Ruotsissa kolme harjoitusottelua. Se voittaa UNIK:n 4-2 ja Västanfors IF:n 9-8, mutta häviää Gustavsbergille 8-11.

MARRASKUU 2015

9.11.
Poriin ei leutojen säiden vuoksi saada jäätä, joten viikonlopun toinen Suomen Cupin turnaus siirretään Jyväskylään. Narukerä luopui loukkaantumissuman vuoksi osanotosta cupiin.

13.11.
Suomen Cupin otteluissa Oulussa Botnian lyö Veiterän selvin numeroin 8-2. WP 35 kärsii vain niukan 5-4 -tappion selvästi vahvistuneelle OLS:lle. Jyväskylässä Kampparit voittaa JPS:n 6-5.

14.11.
Suomen Cupissa Jyväskylässä JPS puristaa Akilleksesta 4-2 -voiton ja tavoittelee cupin finaalia.

15.11.
Botnia ottaa Oulussa Suomen Cupin finaalipaikan lyömällä OLS:n 4-0. Jyväskylässä lohkovoitosta käydään ankara kilpajuoksu, mutta lopulta Akilleksen 6-4 -voitto Kamppareista ei aivan riitä finaalipaikkaan. Sen vie JPS.

20.11.
Oulunkylässä Botnia ja Akilles vääntävät bandyliigassa tasaisen avauskamppailun, joka olisi voinut päätyä kumman tahansa voittoon. Tällä kertaa Botnia oli parempi 3-2. Varkaudessa WP 35 katkaisee pitkän tappiosarjansa bandyliigassa ja on lähempänä voittoa Kamppareiden kanssa 1-1-lukemiin päättyneessä ottelussa.

21.11.
HIFK vie bandyliigapisteet OLS:lta Oulusta maalein 4-3 ja Narukerä kukistaa WP 35:n 5-2. Narukerän nuori Jaakko Hyvönen kerää tehot 2+2.

22.11.
HIFK jatkaa bandyliigaa puhtaalla pelillä lyömällä JPS:n vieraissa 6-1.

HT Bandy on aloittanut allsvenskanissa vahvasti. Nyt kaatuu Katrineholm 7-2.

24.11.
Edesmennyt Pentti Palinsaari Oulusta nostetaan jääpallon kunniagalleriaan.

26.11.
Suomalaisesta jääpalloteosta vuosittain myönnettävä Käpylän palkinto myönnetään Kalervo Aallolle ja Veikko Niemelälle.

27.11.
Päävalmentaja Antti Parviainen nimeää maajoukkueen itsenäisyysviikonlopun Porvoon turnaukseen. Turnaukseen valituista pelaajista ensimmäistä kertaa miesten maajoukkuepaidan pukee Botnian Tommi Määttä. Bandyliigapelaajista joukkueeseen on lisäksi kelpuutettu maalivahti Pertti Virtanen (OLS), puolustukseen kaavailtu Mikko Rytkönen (JPS), keskikentän Tuomas Määttä (Botnia) sekä kärjen Sami Laakkonen (Akilles).

Bandyliiga jatkuu pienellä yllätyksellä, kun JPS kurittaa vieraskentällä Kamppareita 4-1. Mikkeliläiset ovat viime kauden tapaan aloittaneet kautensa takkuisasti. Kun vastassa ovat olleet WP 35, Narukerä ja JPS, Kamppareiden pistepotti on lihonut vain kolmella pisteellä. Narukerä voittaa OLS:n 4-3. Tomi Mustonen tekee voittajilla hattutempun. Porvoon "vesipallo-ottelussa" Akilles aiheuttaa HIFK:lle ensimmäisen tappion maalein 4-2.

28.11.
Botnia jatkaa voittojen tiellä lyömällä Veiterän 4-2. Porissa pelataan +7 asteessa tasan 2-2 Narukerän ja OLS:n kesken. Heikkojen jääolojen vuoksi HIFK-WP 35 joudutaan peruuttamaan ja samoin seuraavalle päivälle kalenteriin merkitty ottelu Akilles-Veiterä.

Naisten SM-sarja starttaa ennätysaikaisin Mikkelissä. Avausviikonlopun jälkeen sarjakärkeen kiilaa HIFK.

JOULUKUU 2015

1.12.
Botnian kapteeni Tuomas Määttä valitaan bandyliigan marraskuun pelaajaksi.

2.12.
JPS-WP 35 -ottelussa WP 35:n Simo Heinosta (s. 2000) tulee ensimmäinen 2000-luvulla syntynyt jääpalloilija, joka on esiintynyt bandyliigaottelussa. Heino pelaa liigadebyytissään täydet 90 minuuttia. Aiemmin Botnian maalivahti Micke Peräjärvi on ollut kaudella 2014–15 kolmeen otteeseen liigaottelun varamiehenä, mutta kentällä Peräjärvi ei silloin käynyt.

Ilman Kimmo Huotelinia pelaavan Kamppareiden vaikeudet jatkuvat. Nyt Veiterä hakee pisteet Mikkelistä 3-2 -voitollaan. Voittomaalista vastaa hyvän ylösnousun tehnyt Juha Mustalahti.

3.12.
Porvoon itsenäisyyspäiväviikonlopun maaottelutapahtuman yllä leijuu lämpimän sään uhka. Suomen joukkuetta täydennetään Juho Liukkosella, Tomi Mustosella ja Aku Ojasella.

4.12.
Porvoossa pelattavaksi tarkoitettu Suomi-Venäjä -ottelu joudutaan rankkasateen ja tuulen vuoksi siirtämään seuraavalle päivälle.

5.12.
Suomi häviää Porvoossa Venäjälle 8-1. Venäjän ja Ruotsin välistä ottelua ei voida pelata.

6.12.
Suomen ja Ruotsin välinen ottelu joudutaan siirtämään Porvoosta Oulunkylään. Suomi johtaa toisella jaksolla 5-4, mutta sortuu virheisiin. Ruotsi voittaa 8-5. Edellisen kerran Suomi on tehnyt viisi maalia Ruotsia vastaan MM-kisoissa 2011.

8.12.
WP 35 vaihtaa valmentajaa. Jouni Nissinen siirtyy omasta toivomuksestaan sivuun ja valmennusvastuu siirtyy Ilkka Hoffrénille.

Anssi Hänninen vaihtaa IFK Kungälvistä toiseen elitserieniin seuraan Gripens BK:hon.

9.12.
Juha Järveläinen palaa tauon jälkeen WP 35:n valmennukseen. Järveläinen jakaa vastuun Ilkka Hoffrénin kanssa. Jukka Soininen jatkaa joukkueen kolmantena valmentajana.

10.12.
HIFK järjestää jääpallonäytöksen Nurmijärvellä.

12.12.
Kampparit parantaa saldoaan bandyliigassa lyömällä OLS:n vieraissa 6-2. Kauden komeetta Botnia kukistaa WP 35:n 10-1. Botnialla seitsemän miestä pääsee maalien makuun.

13.12.
HIFK on jälleen JPS:aa edellä ja voittaa kotonaan 7-5. Kautensa tehokkaasti aloittanut Harri Hiukka viimeistelee kolmesti.

Lappeenrannassa pelattu P15-ikäluokan Gemini Bandy Cup päättyy HIFK:n voittoon. Turnauksen arvokkaimmaksi pelaajaksi arvioidaan HIFK:n maalivahti Eppu Talvinko.

16.12.
Nihkeää alkukautta pelaava Veiterä voittaa vieraissa JPS:n 2-1.

18.12.
Porvoossa Akilles ja HIFK pelaavat jälleen huonoissa olosuhteissa. HIFK tulee lopussa Harri Hiukan maaleilla tasoihin 5-5:een.

19.12.
Mikkelissä Botnia näyttää jälleen kerran, että hyvä kauden avaus ei ole sattumaa. Tällä kertaa kaatuu Kampparit 8-3 ja sinipaitojen saldo säilyy edelleen puhtaana. Tero Määttälä viimeistelee kuusi maalia.

20.12.
Jumbojoukkue WP 35 haastaa aggressiivisella pelillään Botnian ja häviää kotonaan vain 2-4. Lappeenrannassa OLS saa vaihteeksi paremman otteen pelistä ja lyö Veiterän 4-3. Jää on yllättävän hyvä, vaikka lämpöä on taas 8–9 astetta. Helsingissä HIFK ja Kampparit järjestävät maalikarkelot. Vähitellen peliään parantava Kampparit voittaa 11-6. HIFK:n maaliin on edellisen kerran isketty yhtä monta maalia joulukuussa 2004, kun ToPV voitti punapaidat kotonaan 12-1.

Taistelu bandyliigan maalikuninkuudesta on hyvässä vauhdissa. Kärjessä on Narukerän Tomi

Mustonen 14 osumallaan lähimpänä varjonaan vain maalin päässä vaaniva HIFK:n tykki Harri Hiukka. Taustalta löytyvät Sami Laakkonen Akilles 11, Jimi Heinonen Botnia 10, Tero Määttälä Botnia 10 ja Tuomas Määttä Botnia 10. Pistepörssin kärjessä on Botnian Tuomas Määttä 10+9=19 takanaan Hiukka 13+3=16, Mustonen 14+0=14 sekä myös 14 pisteen miehinä Sami Laakkonen, Jimi Heinonen ja Tero Määttälä.

Naisten elitserienin kärkikamppailussa viikonloppuna hienoa kautta pelaava Västerås SK taipui Linda Lohinivan kahdesta maalista huolimatta AIK:lle 3-5. Lohiniva pelaa erinomaista kautta ja on yhdeksällä maalillaan elitserienin maalipörssin kolmantena.

21.12.
Suomen P17-maajoukkueen 25 pelaajan tarkkailulista julkaistaan. Listalta löytyy myös Norjassa pelaava Jesper Bergersen. Norjan ja Suomen kansalaisuuden omaavan Bergersenin isä on norjalainen ja äiti suomalainen.

26.12.
Tapaninpäivän paikallisottelussa Botnia voittaa HIFK:n 8-3. Nuoruus voittaa kokemuksen. Kentällä esiintyneistä pelaajista 11 vanhinta kantoi HIFK:n paitaa. Edellisissä otteluissaan tehojaan etsinyt JPS löytää maalihanat Varkaudessa ja kurittaa isäntiä numeroin 12-0. Nuori Riku Hämäläinen osuu kolmesti ja Iikka Lempinen pitää maalissa nollan.

Elitserienin tapaninpäivän kierroksella suomalaispelaajat ovat hyvässä iskussa. Siriuksen Markus Kumpuoja kerää tehot 5+1, mutta siitä huolimatta Vetlanda voittaa 8-7. Bollnäs hakee vieraspisteet Edsbynistä maalein 3-7 ja Samuli Helavuori iskee kolme vieraiden maaleista. Vänersborgin Mikko Lukkarila kerää tehot 2+1 kotijoukkueen voittaessa Gripenin 10-1. Tillberga häviää Västeråsille 4-10. Kotijoukkueen Pekka Rintalalle merkitään kaksi täysosumaa. Hammarby voittaa 6128 katsojan edessä Kalixin 7-5. Vieraiden Pekka Hiltunen viimeistelee yhden maalin.

27.12.
Helsingissä HIFK ja Narukerä tasaavat bandyliigapisteet tuloksella 6-6. Narukerä johtaa tauolla 3-1 ja vielä reilut kymmenen minuuttia ennen loppua 6-4. Ottelun viimeisestä kulmasta HIFK:n Aku Ojanen kuitenkin tasoittaa ottelun 6-6:een päivän viidennellä osumallaan.

30.12.
Bandyliigassa Kampparit voittaa WP 35:n 10-1. Kalle Lempinen viimeistelee neljä maalia ja Alpo Kaartinen syöttää viisi.

31.12.
Päävalmentaja Antti Parviainen valitsee alustavan ryhmän Venäjän MM-turnaukseen. Listalta puuttuvat kokeneet Antti Ekman ja Markus Hiukka.

TAMMIKUU 2016

2.1.
Bandyliigassa Botnia kukistaa Veiterän 7-2. Nuori helsinkiläisjoukkue yltää ottelu ottelulta varmoihin ”rutiinivoittoihin”. Kampparit lyö Narukerän 8-4. Porilaisten maalia vartioi Joni Rintalan loukkaannuttua vasta 15-vuotias Samuli Rantanen.

3.1.
Helsingin paikalliskamppailussa nähdään hämmentävän kaksijakoinen ottelu. Ensimmäistä jaksoa hallitsee suvereenisti Botnia, joka kirjautti taululle lukemat 5-0. Toisella jaksolla HIFK tulee loppulukemiin 5-3 Botnian menetettyä kokonaan otteensa pelistä.

5.1.
Jääpalloliitto valitsee joulukuun pelaajaksi Akilleksen Matti Vainion.

6.1.
Oulunkylässä pelattavaksi tarkoitettu Botnia-Narukerä -ottelu jää pelaamatta, koska kenttä ei ole pelattavassa kunnossa. Kokoonpano-ongelmien kanssa painiskellut Veiterä hakee Janne Hauskan maalilla 1-0 -voiton Kamppareiden kotijäiltä.

8.–10.1.
Davosissa pelataan toisen kerran peräkkäin ulkojäällä B-maiden EuroCup. Turnauksen voittaa Viro ennen Hollantia ja Saksaa.

9.1.
Suomen Cupin finaali Helsingissä tarjoaa jännittävän näytelmän. JPS:n takaa-ajo jää kuitenkin vajaaksi, joten Botnia voittaa 5-3. TV 2:n urheiluviikonlopun yhteydessä näytetty ottelu kerää keskimäärin 147 000 katsojaa, joka on pitkään aikaan suurin lukema suomalaisessa jääpallossa.

Leudot säät ovat vaihtuneet kireisiin pakkasiin. Mikkelissä Kampparit voittaa HIFK:n yli 20 asteen pakkasessa 4-3.

10.1.
Narukerä haastaa bandyliigaottelussa tappiottoman Botnian. Avausjaksolla porilaiset johtavat 3-1 mutta häviävät 7-3. Akilles lyö vieraissa HIFK:n 6-3.

12.1.
Jääpallossakin kaksi MM-pronssia voittanut yleisurheilija Alisa Vainio valitaan Suomen urheilugaalassa vuoden nuoreksi urheilijaksi.

paluu sisällysluettelosivulle

13.1.
Botnia murskaa bandyliigan kärkikamppailussa Akilleksen 12-2. Tero Määttälä ja Jimi Heinonen viimeistelevät molemmat neljä maalia.

15.1.
WP 35 voittaa kotonaan Veiterän 4-2. Voitto on varkautelaisille ensimmäinen bandyliigassa lähes kolmeen vuoteen. Voitoton putki oli kestänyt jo 55 ottelua.

16.1.
HIFK haastaa jälleen Botnian paikallisottelussa. Botnia on kuitenkin parempi 4-3.

17.1.
Bandyliigassa Akilles voittaa OLS:n 3-0 ja Porissa Narukerä ja HIFK tasaavat pisteet 4-4. Maalipörssin kärkinimi Narukerän Tomi Mustonen maalaa kahdesti ja nostaa kokonaismaalimääränsä jo 28:aan. Vastapuolella Mustosen pahin kilpailija Harri Hiukka viimeistelee myös kahdesti ja nostaa maalisaldonsa 23:een. Pistepörssin piikkipaikalla on bandyliigan johtava pelaaja Tuomas Määttä 18+16=34 tehoillaan. Määttä on viisi pistettä karussa Tomi Mustoselta ja Jimi Heinoselta.

20.1.
Päävalmentaja Antti Parviainen valitsee lopullisen MM-kisajoukkueen. Kotimaan bandyliigasta mukaan pääsee seitsemän miestä.

Bandyliigassa Botnia lyö JPS:n 6-1. Botnian kohdalla mielenkiinto alkaa kiinnittyä siihen, kykeneekö joukkue viemään bandyliigan runkosarjan läpi tappioitta tai jopa kokonaan ilman pistemenetyksiä. Viimeksi runkosarjan ja sillä kertaa myös koko kauden on vienyt läpi tappioitta OLS kaudella 2002–03.

24.1.
Botnia kärsii ensimmäisen pistemenetyksen, kun se pelaa Oulussa 3-3 OLS:n kanssa. OLS johti ottelua 20 minuutin jälkeen 3-0. Taistelu bandyliigan neljännestä sijasta käy edelleen kiivaana. JPS kukistaa Narukerän 7-4 ja HIFK häviää Veiterälle 2-3. JPS, HIFK ja Veiterä ovat kaikki keränneet 13 pistettä. Narukerällä on piste vähemmän.

23.–24.1.
Naisten SM-sarjassa kovimmassa iskussa ovat tällä kertaa kotijoukkue Vastus ja Sudet. Lappeenrantalaiset saalistavat viisi pistettä kuudesta mahdollisesta, vaikka joukkue sai matkaan vain kymmenen pelaajaa.

25.1.
Suomen ensimmäisen jääpallohallin suunnitelmat ovat pitkällä ja hallia aktiivisesti puuhannut HIFK:n jääpallon toiminnanjohtaja Pasi Virtanen uskoo lajin vihdoinkin saavan oman hallin. ”Hallin toteutuminen on niin lähellä kuin vain voi. Ei vielä ihan maalissa, mutta ei siihen enää pitkä matka ole,” Virtanen sanoo. Hinta-arvio on 8–10 miljoonaa euroa.

26.1.
Jääpallopiireissäkin hyvin tunnettu Fjalar Åsten on poissa. Åsten pelasi jääpalloa HPS:ssä, tuomaroi pitkään SM-sarjaa ja oli monessa mukana lajin parissa.

28.1.
Varkaudessa käynnistyvät 21-vuotiaiden MM-kisat. Esa Määtän valmentama Suomi kukistaa Ruotsin sensaatiomaisesti 5-1 (0-1) mutta häviää Venäjälle 2-1. 15-vuotiaiden MM-kisoissa Mikkelissä Suomi voittaa Viron 8-0 mutta häviää sitten Venäjälle 6-0.

29.1.
P21-ikäluokassa Suomen paras vire on mennyt. Suomi häviää Venäjälle 5-1 ja Ruotsille 5-2. Näin lopullinen sijoitus on kolmas.

30.1.
17-vuotiaiden MM-kisoissa Suomi häviää Ruotsille 2-1 ja Venäjälle 8-5. 15-vuotiaiden maajoukkue ottaa pronssia murjottuaan Viron 16-1.

31.1.
17-vuotiaiden maajoukkue häviää MM-välierässä Ruotsille 3-2. Pronssiottelu Norjaa vastaan saa erikoisen alun, kun Suomen joukkueen valmentajan Pasi Hiltusen välierässä saama punainen kortti katsotaan ”törkeäksi” ja hänet passitetaan katsomoon. Tiukka ottelu päättyy Suomen eduksi 5-4. Ratkaisuosuman viimeistelee Kalle Pesonen. Suomen Jere Korhonen nimetään kisojen parhaaksi maalivahdiksi.

HELMIKUU 2016

1.2.
Miesten MM-kisat käynnistyvät Uljanovskissa. Suomi häviää Ruotsille 9-1. Lukuisilla entisillä venäläisillä eliittipelaajilla rivejään vahvistanut Valko-Venäjä voittaa ensimmäistä kertaa historiassaan Norjan maalein 7-5.

2.2.
Valko-Venäjä murjoo Latvian 18-2. Voittajien aloituskokoonpanossa kaikki 11 miestä ovat entisiä Venäjän liigan miehiä, mutta ratkaisevimmat pelaajat ovat kaikki 35-40 vuotiaita. Loistavat 8+2 tehot kerännyt Andrei Kabanov esimerkiksi on 38-vuotias. Iltaottelussa Venäjä kurittaa Suomea 10-2.

Suomen naisten MM-kisajoukkue Minneapo-

likseen valitaan. Valitettavasti parhaita pelaajia ei saada mukaan opiskeluesteiden ja taloudellisten syiden vuoksi. Suomella ei ole mukana yhtään pelaajaa kahden vuoden takaisesta MM-pronssijoukkueesta.

3.2.
Suomi häviää MM-kisojen alkulohkon päätösottelussa Kazakstanille 5-4. Vielä muutamaa minuuttia ennen loppua Kazakstan johti 5-2. Kazakstanin haastaminen on Suomelle vaikeaa, sillä lähes jokaisella Kazakstanin pelaajalla on takanaan 200–400 ottelua Venäjän pääsarjassa. USA haastaa Valko-Venäjän mutta häviää lopulta 7-6.

4.2.
MM-kisojen puolivälierissä Suomi leikkii Valko-Venäjän ikämiesten kanssa kissa ja hiiri -leikkiä. Kymmenessä ja puolessa minuutissa Suomi paukuttaa taululle lukemat 5-1 ja 19 minuutin kohdalla numerot ovat jo 7-1. Suomi voittaa lopulta 17-3. Sami Laakkonen viimeistelee ottelun lopussa sadannen MM-maalinsa kautta aikojen. Muissa puolivälieräotteluissa Norja kiusaa Kazakstania yhden puoliajan mutta romahtaa toisella. Kazakstan voittaa 11-3 (3-2). Ruotsi leikittelee Latviasta 28-3 -voiton ja Venäjä lyö USA:n 12-2.

Ruotsin Trollhättanissa pelattavan P19-ikäluokan MM-kisojen alla Suomi saa jobinpostia, kun avainpelaaja Kalle Lempinen joutui jalkavamman vuoksi jäämään pois kisoista. Lempisen korvaa Akilleksen Andreas Lindfors.

5.2.
Suomi avaa P-19 ikäluokan MM-kisat 7-1 -tappiolla Venäjälle mutta kukistaa Norjan 2-1.

6.2.
Miesten MM-välierässä koetaan Uljanovskin ihme. Valmennusjohdon hienolla taktisella oivalluksella Suomi tukahduttaa Ruotsin pelinrakentelun ja iskee omista paikoistaan tehokkaasti. Kypsällä esityksellään Suomi selvittää tiensä finaaliin lukemin 3-2. Pertti Virtanen maalissa on suurin sankari. Ruotsalaiset kritisoivat ottelun venäläistuomareita.

19-vuotiaiden MM-kisoissa Suomi häviää alkulohkossa Ruotsille 3-0 ja välierissä Venäjälle 8-1.

7.2.
Miesten MM-finaalissa Venäjä osoittaa voimansa ja lyö Suomen 6-1. Pertti Virtanen valitaan MM-kisojen parhaaksi maalivahdiksi. Tuomas Määttä ja Sami Laakkonen nostetaan all stars -miehistöön.

Suomi saavuttaa 19-vuotiaiden MM-pronssia kukistettuaan Norjan 5-2.

6.–7.2.
Naisten SM-sarjan viimeinen turnaus pelataan Helsingin Kontulassa. Pienen kentän takia ottelut käydään 1+9-miehisin joukkueilla. Sarjan päätyttyä välieräparit ovat Sudet-HIFK ja Vastus-Kampparit.

9.2.
WP 35 on lähellä bandyliigaottelun voittoa. OLS nousee kuitenkin loppuminuuteilla maalin takaa-ajoasemasta maalin voittoon 3-2.

10.2.
MM-kisojen B-ryhmä käynnistyy Uljanovskissa. Suuri mielenkiinto kohdistuu uusiin tulokkaisiin Tsekkiin ja Saksaan. Saksan joukkue koostuu lähes kokonaan venäläistaustaisista saksalaisista, joista osa on kaksoiskansalaisia. Joukkueessa on mukana myös 59-vuotias entinen Kazakstanin maajoukkuepelaaja Sergei Bitkov.

12.2.
Saksa valtaa B-ryhmän ylemmän lohkon ykköstilan pelattuaan tasan 7-7 Viron kanssa. Vasta 15-vuotias Evald Paul (s. 16.11.2000) vei joukkueensa 4-3 -johtoon. Hänestä tulee samalla jääpallon MM-historian nuorin maalintekijä. Jälkeenpäin Viron tasapeli mitätöidään joukkueen käytettyä edustuskelvotonta pelaajaa.

Bandyliigassa Akilles lyö Mikkelissä Kampparit 9-2 ja varmistaa runkosarjan kakkostilansa. Kampparit on runkosarjan kolmas.

13.2.
Varkaudessa WP 35 ilahduttaa kotiyleisöä lyömällä OLS:n 4-2.

MM-kisojen B-sarjan välierissä Unkari kukistaa Mongolian 5-4 ja Saksa jatkoajalla Ukrainan.

14.2.
Bandyliigan päätöskierroksella Porvoossa Akilles ja Botnia tasaavat pisteet maalein 1-1. Näin Botnia selviää runkosarjan läpi tappioitta, rasitteenaan vain kaksi tasapeliä.

B-sarjan MM-kisojen voittajaksi selviää entisen PaSa Bandyn pelaajan Aleksander Epifanovin luotsaama Saksa, joka kukistaa finaalissa Unkarin 5-4.

16.2.
P21-ikäluokan ensimmäisessä välierässä Botnian murskaa vieraissa Veiterän 13-1.

17.2.
Puolivälierissä Akilles, Botnia, Kampparit ja JPS ottavat avausvoitot. Tiukinta on Helsingissä, jossa Ville Utti ratkaisee pelin HIFK-JPS vieraiden eduksi 3-2. Botnia käy lähellä playoff-otteluiden ennätystä murskaamalla Narukerän 15-0.

paluu sisällysluettelosivulle

19.2.
Akilles, Botnia ja JPS selvittävät tiensä välieriin. Oulussa OLS kuitenkin venyttää ottelusarjan Kampareita vastaan kolmanteen otteluun voittamalla 5-2.

Naisten MM-kisoissa Suomi häviää Kanadalle 3-0 ja USA:lle 5-1.

21.2.
Kampparit varmistaa kotikentällään välieräpaikkansa lyömällä OLS:n helposti 11-1.

Naisten MM-kisoissa Suomi pelaa sijoista 5–6 ja häviää siinä USA:lle 3-1. Kultaa vie Ruotsi.

22.2.
WP 35 ilmoittaa seuran venäläiskolmikon jatkavan Varkaudessa.

24.2.
Bandyliigan välierissä JPS aiheuttaa Oulunkylässä Botnialle kauden ensimmäisen tappion. Loistavan avausjakson pelannut JPS voittaa 5-2 (5-0). Porvoossa Akilles lyö Kampparit 8-5.

27.2.
Kampparit haastaa kotonaan Akilleksen mutta häviää 3-5. Jyväskylässä Botnia voittaa JPS:n 8-2.

28.2.
Otteluruuhkassa olevat Botnian nuoret pelaajat hoitavat P21-ikäluokan mestaruuden kotiin kukistamalla finaalissa JPS:n 9-3. Mestaruus on Esa Määtän valmentamalle Botnialle jo viides peräkkäinen.

29.2.
P13-ikäluokan mestaruus menee sekin Botnialle, joka voittaa finaalissa Kampparit 5-4.

MAALISKUU 2016

1.3.
Akilleksen Sami Laakkonen nimetään bandyliigan helmikuun pelaajaksi.

2.3.
Akilles on kahdesti häviöllä Kampareita vastaan, mutta kääntää ottelun voitokseen 6-3 ja etenee SM-finaaliin suoraan kolmella voitolla. Finaalipaikka on Akillekselle ensimmäisen sitten vuoden 1985. Botnia ottaa yliotteen omassa ottelusarjassaan lyömällä JPS:n 6-0.

4.3.
JPS:lla on mahdollisuutensa neljännessä välieräottelussa, mutta Botnia korjaa lopulta potin maalein 7-3. Näin Botnia pelaa finaalissa ensimmäisen kerran sitten vuoden 1998.

5.3.
Ville Aaltonen ja Samuli Helavuori ovat näkyvissä rooleissa kun Bollnäs tasoittaa Ruotsin välieräsarjassa voitot 1-1:een.

6.3.
HIFK saalistaa viikonloppuna kaksi Suomen mestaruutta. P15-ikäluokan finaalissa Helsingissä Teijo Laitisen ja Juha Hilmolan valmentamat punapaidat kukistavat finaalissa Kampparit 3-0. Pronssiottelussa Narukerä voittaa Jani Aaltosen kultaisella maalilla jatkoajalla JPS:n 6-5. Toisen mestaruutensa HIFK ottaa P11-ikäluokan mestaruusturnauksessa Varkaudessa. Finaalissa Mikko Vainikan, Jarno Beddan ja Ari Auvisen suojatit kukistavat OLS:n 8-1.

10.3.
Vauhdikkaassa SM-pronssiottelussa Kampparit ottaa 1 452 mikkeliläiskatsojan edessä JPS:n päänahan pelitapahtumiin nähden turhan selvin numeroin 10-3.

Ruotsin välieräsarjassa Sandviken hakee arvokkaan vierasvoiton Västeråsista maalein 9-4. Rasmus Kettunen syöttää yhden Sandvikenin maaleista.

12.3.
SM-finaali Oulunkylässä joudutaan keskeyttämään, kun jää ei kestä aurinkoa. Ottelua jatketaan illalla. Botnia voittaa Suomen mestaruuden jännittävien vaiheiden jälkeen. Voiton sinetöi Iiro Karppinen jatkoajan kultaisella maalilla.

Naisten SM-lopputurnauksessa Lappeenrannassa aurinko aiheuttaa myös ongelmia, mutta ottelut saadaan pelattua. Sudet ja Vastus etenevät finaaliin.

13.3.
Naisten SM-finaalissa Sudet voittaa Vastuksen 11-1 ja pronssiottelussa Kampparit kukistaa HIFK:n 7-1. Seuraavaksi talveksi naisten SM-sarjaan odotetaan mukaan Akillesta.

P17-ikäluokan finaalissa Veiterä voittaa Narukerän 6-2. Tuukka Loikkanen vastaa hattutempusta. Pronssia saavuttaa WP 35, joka saa ottelupöytäkirjaan vain 12 nimeä.

Allsvenskanin sarjapaikastaan karsimaan joutunut HT Bandy päättää karsintasarjan puhtaalla pelillä. Päätösottelussa joukkue murskaa Selångerin 19-1. Markus Hiukka ilmoittaa jatkavansa HT Bandyssa.

16.3.
Botnian maalivahti Juuso Tervonen nimetään bandyliigan maaliskuun pelaajaksi.

19.3.
Västerås SK voittaa Ruotsin mestaruusfinaalissa Villan 5-2.

26.3.
Jenisei Krasnojarsk voittaa Venäjän finaalissa Baikal-Energian 5-1.

30.3.
Ari Holopainen siirtyy IFK Kungälvin valmentajan paikalta Gripenin valmentajaksi. Gripen jäi menneellä kaudella Elitserienissä jumbosijalle, mutta säilytti sarjapaikkansa karsinnan kautta.

Jääpallon kotimaisiin suuruuksiin kuulunut OLS:n Seppo Rounaja menehtyi sairauteen. Rounajan meriittilistalle kuului mm. suomalaisittain harvinainen MM-kisojen maalikuninkuus.

31.3.
Tomi Hauska jatkaa Veiterässä ja Aleksi Seppänen palaa Gripenistä lappeenrantalaisten vahvuuteen. Veiterä on myös tehostamassa kesäharjoitteluaan.

HUHTIKUU 2016

15.4.
Bandyliigan paras pelaaja Tuomas Määttä ja kaksoisveli Tommi siirtyvät Edsbyns IF:n elitserienin joukkueeseen. Molempien nuorten sopimus on kaksivuotinen.

22.4.
Kamppareiden edustusjoukkueen kokeneemmasta kaartista Eetu Karhunen ja Marko Laitinen lopettavat. Sen sijaan Joni Maaranen ja Kimmo Huotelin jatkavat uraansa.

25.4.
Porvoon Akilleksen valmentajana jatkaa Tomi Gröhn.

28.4.
Ilari Moisala on käynyt keskusteluja Baikal Energian kanssa siirtymisestä IFK Vänersborgista Venäjän superliigaan. Moisalalla on jäljellä yksi vuosi sopimuksesta ruotsalaisseuran kanssa, mutta sopimuksessa on Venäjä-optio.

TOUKOKUU 2016

2.5.
Akilles vahvistaa rivejään JPS:n Tuomas Rintalalla ja venäläispelaaja Denis Sadakovilla. Sadakov on aiemmin pelannut Akilleksessa kaudella 2013–14. Päättyneellä kaudella Venäjän superliigassa 22-vuotias Sadakov takoi 26 ottelussa hienot tehot 12+9=21. Akilleksen joukkueesta jäävät pois maalivahti Pete Pättiniemi ja kokenut Tuomo Partanen.

Ilman lisenssiä jääneen IFK Kungälvin korvaa Elitserienissä Tellus Bandy.

5.5.
Teemu Määttä siirtyy IFK Kungälvistä Siriukseen.

12.5.
Botnian mestarijoukkueen Teemu Malinen vaihtaa WP 35:n paitaan. Kaksikko Juha Järveläinen–Ilkka Hoffrén jatkaa varkautelaisjoukkueen peräsimessä.

Helsingin liikuntalautakunta ilmoittaa esittävänsä kaupunginhallitukselle alueen varaamista Malmin Longinojalta jääpallo- ja luisteluareenan suunnittelua varten. Myös Imatralla ovat hallisuunnitelmat vireillä. Imatran halli voisi olla valmis 2018.

13.5.
Maajoukkuepelaaja Eetu Peuhkuri vaihtaa Brobergista toiseen elitserienin seuraan eli Ari Holopaisen valmentamaan Gripeniin.

16.5.
Sami Laakkosen tiedotetaan jatkavan Akilleksessa vuoden sopimuksella.

18.5.
Maajoukkuemaalivahti Kimmo Kyllönen siirtyy IFK Kungälvistä elitserieniin nostettuun Tellukseen.

22.5.
Jääpalloliitto valitsee OLS:n Pertti Virtasen vuoden jääpalloilijaksi. Botnian Tuomas Määttä palkitaan bandyliigan parhaana pelaajana ja lisäksi 21-vuotiaiden parhaana. Esa Määttä on vuoden valmentaja. Parhaaksi naispelaajaksi nimetään Susien Petra Verhelä. Jääpalloliitolla on edessään vielä uuden puheenjohtajan valinta, sillä Kari Peuhkuri ei jatka tehtävässä.

23.5.
HIFK:n Rolf Larsson siirtyy vuoden sopimuksella Hammarbyn joukkueeseen. Tommy Österberg puolestaan palaa IFK Kungälviin, nyt managerina.

30.5.
Päävalmentaja Antti Parviainen nimeää MM-kisojen 2017 tarkkailuryhmän. Uusia mielenkiintoisia nimiä listalla ovat Botnian Jimi Heinonen ja Kasperi Hirvonen, JPS:n Ville Utti sekä OLS:n Eemi Dolk ja Ilari Nikula.

paluu sisällysluettelosivulle

Maajoukkuepelaajat seuroittain

A-MAAJOUKKUE

Akilles	Sami Laakkonen
Bollnäs	Ville Aaltonen, Samuli Helavuori
Botnia	Tommi Määttä, Tuomas Määttä
Broberg	Eetu Peuhkuri
HIFK	Aku Ojanen
JPS	Mikko Rytkönen
Kalix	Antti Ekman, Pekka Hiltunen
Kampparit	Juho Liukkonen
Kungälv	Anssi Hänninen, Kimmo Kyllönen, Teemu Määttä
Narukerä	Tomi Mustonen
Motala	Jussi Aaltonen
OLS	Pertti Virtanen
Sirius	Markus Kumpuoja, Joonas Peuhkuri
Tillberga	Pekka Rintala
Veiterä	Tomi Hauska
Vetlanda	Tuomas Mokko
Vänersborg	Mikko Lukkarila, Ilari Moisala
Västerås	Janne Rintala

P21

Botnia	Jimi Heinonen, Kasperi Hirvonen, Matti Islander, Teemu Malinen, Tommi Määttä
Akilles	Lukas Tallberg
JPS	Jarno Eronen, Riku Hämäläinen, Nico Nevalainen, Lasse Tammilehto
Kampparit	Kalle Lempinen
Narukerä	Kasper Perden
Sandviken	Rasmus Kettunen
Veiterä	Tero Liimatainen, Topi Peuhkuri
WP 35	Ville Koskinen

P19

Akilles	Andreas Lindfors, William Skog
Botnia	Teemu Malinen, Juri Schreck
Edsbyn	Tatu Ässämäki
HIFK	Pyry Kilpiö, Jussi Yli-Houhala
JPS	Ville Anttila, Samuel Gerovoi, Riku Hämäläinen
Kungälv	Niklas Holopainen
OLS	Teemu Karhapää, Miika Leiviskä
Sandviken	Rasmus Kettunen
Villa BK	Elias Gillgren
Veiterä	Matias Lehtonen

P17

HSKT	Joonas Hiltunen, Juho Kaaretkoski
JPS- Juniorit	Saku Hämäläinen, Miiro Linjala
Kampparit	Jere Korhonen
Narukerä	Jaakko Hyvönen, Joona Rajala, Aleksi Sävelä
Nässjö IF	Hugo Sundberg
Ullevål IL	Jesper Bergersen
Veiterä/PaSa	Ville Hämäläinen, Tuukka Loikkanen, Kalle Pesonen, Topi Pesonen, Kerkko Äikäs
WP 35	Joonas Kankkunen

P15

Akilles	Teemu Koivunen, Akseli Laakkonen, Aapo Pursio
HIFK	Patrick Backman, Julius Huttula, Elmeri Laalo, Leevi Laitinen, Kevin Larsson
JPS-Juniorit	Miikka Penttinen, Tuukka Ässämäki
Kampparit	Leevi Kukkasniemi, Eetu Pulkkinen
Narukerä	Atte Perkaus, Valtteri Sjöholm
PaSa Bandy	Leevi Rissanen
WP 35	Juuso Eronen

Naisten maajoukkue

Akilles	Miisa Klemola
HIFK	Karoliina Heinonen, Taru Kortelainen, Minni Lappalainen, Riina Karppinen, Johanna Miettunen, Niina Pitkänen, Karoliina Puhakka, Saana Rasimus, Oona Takalo
Kampparit	Retriikka Pekonen, Johanna Rapo, Josefiina Voutilainen
Sudet	Anna Tiippana
Vastus	Katja Eklund, Jenny Isaksson

Tytöt 17

Akilles	Miisa Klemola, Mindi Nuutti, Janita Smidtslund
HIFK	Suvi Kortelainen
JPS- Juniorit	Ella Halme
Kalix	Hanna Snäll
Kampparit	Emma Ahonen, Siiri Huotelin, Iina Lempinen
Vastus	Oona-Maria Kaikkonen, Oonamaria Leppiaho, Marja Arola, Heta Huhtaniska
Sudet	Emilia Hannikainen, Kukka Eerikäinen, Tiia Lehtinen

Erotuomarit kansainvälisissä tehtävissä

Päätuomarit:	Mats-Olof Gustafsson	Porvoo
	Petri Kuusela	Tornio
	Mika Mutanen	Oulu
	Simo Pyysing	Lappeenranta
	Jukka Vauhkonen	Helsinki
Linjatuomarit:	Joonas Juvonen	Helsinki
	Sami Kaipia	Lappeenranta
	Aapo Kyllönen	Tampere
	Antti Malaska	Helsinki
	Aleksi Mäkinen	Pori
	Tom Niiranen	Varkaus
	Harri Pietiläinen	Varkaus
	Jyrki Rekilä	Oulu
	Veli-Matti Salmi	Tornio
	Tomi Sipilä	Porvoo
	Thomas Söderberg	Porvoo
Otteludelegaatit:	Jani Lahtinen, delegaatti	Helsinki
	Tero Tuhkanen, delegaatti	Mikkeli

LIITON YHTEISTYÖKUMPPANIT:

BERNER OY ja tytäryhtiöt
INTERRENT OY
KOSA ja OIP-TUOTE OY
NORDIC INTERIM OY
OUTSOURCEIT OY
PARMACO OY
VEIKKAUS OY
VIKINGLINE ABP

Maajoukkuetapahtumat

HARJOITUSOTTELUT RUOTSI 4.-6.9.2015

Suomi A – Sirius 5-3 (2-1)
Jussi Aaltonen mv, Kimmo Kyllönen mv, Pertti Virtanen mv, Ilari Moisala, Janne Rintala, Joonas Peuhkuri, Juho Liukkonen, Mikko Lukkarila, Mikko Rytkönen, Pekka Hiltunen, Pekka Rintala, Samuli Helavuori, Eetu Peuhkuri, Teemu Määttä, Tomi Hauska, Tomi Mustonen, Tuomas Mokko, Tuomas Määttä, Ville Aaltonen.

Maalit: Mustonen 2, Lukkarila 1, Peuhkuri J. 1 ja Rytkönen 1

Suomi A – Västerås 5-6 (2-1)
Jussi Aaltonen mv, Kimmo Kyllönen mv, Pertti Virtanen mv, Ilari Moisala, Joonas Peuhkuri, Juho Liukkonen, Mikko Lukkarila, Markus Kumpuoja, Mikko Rytkönen, Pekka Hiltunen, Pekka Rintala, Samuli Helavuori, Eetu Peuhkuri, Teemu Määttä, Tomi Hauska, Tomi Mustonen, Tuomas Mokko, Tuomas Määttä, Ville Aaltonen.

Maalit: Lukkarila 2, Aaltonen V. 1, Helavuori 1 ja Mustonen 1.

Joukkueen johto:

Joukkueenjohtaja:	Markku Niemitalo, Oulu
Päävalmentaja:	Antti Parviainen, Porvoo
Valmentaja.	Esko Tammilehto, Jyväskylä
Huoltajat:	Harri Heinonen, Porvoo
	Peter Tukiainen, Porvoo

KOLMEN MAAN MAAOTTELUT PORVOOSSA 4.-6.12.2015

4.12.2015 Porvoo
Suomi – Venäjä 1-8 (0-3)
Kimmo Kyllönen (mv) Pertti Virtanen (mv) Pekka Hiltunen, Ilari Moisala, Mikko Rytkönen, Teemu Määttä, Samuli Helavuori, Ville Aaltonen, Janne Rintala, Tuomas Määttä, Tommi Määttä, Markus Kumpuoja, Aku Ojanen, Tuomas Mokko, Mikko Lukkarila, Sami Laakkonen, Eetu Peuhkuri, Juho Liukkonen.

Maali: Pekka Hiltunen 1.

6.12.2015 Helsinki
Suomi – Ruotsi 5-8 (3-4)
Pertti Virtanen mv, Kimmo Kyllönen mv, Ilari Moisala, Pekka Hiltunen, Mikko Rytkönen, Tommi Määttä, Samuli Helavuori, Teemu Määttä, Tuomas Mokko, Ville Aaltonen, Janne Rintala, Tuomas Määttä, Eetu Peuhkuri, Aku Ojanen, Tomi Mustonen, Mikko Lukkarila, Markus Kumpuoja, Sami Laakkonen.

Maalit: Sami Laakkonen 3, Ville Aaltonen 1 ja Pekka Hiltunen 1

MM-kisat 1.2.–7.2.2016 Ulianovsk, Venäjä

1.2.2016
Ruotsi – Suomi 9-1 (3-1)
Kimmo Kyllönen mv, Pertti Virtanen mv, Pekka Hiltunen, Teemu Määttä, Tomi Mustonen, Mikko Rytkönen, Markus Kumpuoja, Juho Liukkonen, Samuli Helavuori, Ville Aaltonen, Ilari Moisala, Tomi Hauska, Eetu Peuhkuri, Sami Laakkonen, Mikko Lukkarila, Janne Rintala, Tuomas Määttä.

Maalit: Rytkönen 1

2.2.2016
Suomi – Venäjä 2-10 (1-4)
Pertti Virtanen mv, Kimmo Kyllönen mv, Pekka Hiltunen, Teemu Määttä, Tomi Mustonen, Mikko Rytkönen, Markus Kumpuoja, Juho Liukkonen, Samuli Helavuori, Ville Aaltonen, Ilari Moisala, Tomi Hauska, Eetu Peuhkuri, Sami Laakkonen, Mikko Lukkarila, Janne Rintala, Tuomas Määttä.

Maalit: Liukkonen 2

3.2.2016
Kazakstan – Suomi 5-4 (2-0)
Pertti Virtanen mv, Kimmo Kyllönen mv, Pekka Hiltunen, Teemu Määttä, Tomi Mustonen, Mikko Rytkönen, Markus Kumpuoja, Juho Liukkonen, Samuli Helavuori, Ville Aaltonen, Ilari Moisala, Tomi Hauska, Eetu Peuhkuri, Sami Laakkonen, Mikko Lukkarila, Janne Rintala, Tuomas Määttä.

Maalit: Laakkonen 1, Liukkonen 1, Lukkarila 1 ja Rintala 1

	SWE	RUS	KAZ	FIN	O	V	T	H	M	P
SWE		6-3	11-4	9-1	3	3	0	0	26-8	6
RUS	3-6		9-1	10-2	3	2	0	1	22-9	4
KAZ	4-11	1-9		5-4	3	1	0	2	10-24	2
FIN	1-9	2-10	4-5		3	0	0	3	7-24	0

	BEL	NOR	USA	LAT	O	V	T	H	M	P
BEL		7-5	6-7	18-2	3	3	0	0	32-13	6
NOR	5-7		7-0	18-2	3	2	0	1	30-9	4
USA	7-6	0-7		11-1	3	1	0	2	17-15	2
LAT	2-18	2-18	1-11		3	0	0	3	5-47	0

Puolivälierät
Kazakstan – Norway 11-3
Sweden – Latvia 17-3
Russia – USA 12-2

4.2.2016
Suomi – Belarus 17-3 (8-1)
Pertti Virtanen mv, Kimmo Kyllönen mv, Pekka Hiltunen, Teemu Määttä, Tomi Mustonen, Mikko Rytkönen, Markus Kumpuoja, Juho Liukkonen, Samuli Helavuori, Ville Aaltonen, Ilari Moisala, Tomi Hauska, Eetu Peuhkuri, Sami Laakkonen, Mikko Lukkarila, Janne Rintala, Tuomas Määttä.

Maalit: Liukkonen 3, Mustonen 3, Kumpuoja 2, Laakkonen 2, Lukkarila 2, Peuhkuri 2, Aaltonen 1, Helavuori 1 ja Rintala 1

Välierät
Kazakstan – Venäjä 16-6

6.2.2016
Ruotsi – Suomi 2-3 (1-2)
Pertti Virtanen mv, Kimmo Kyllönen mv, Pekka Hiltunen, Teemu Määttä, Tomi Mustonen, Mikko Rytkönen, Markus Kumpuoja, Juho Liukkonen, Samuli Helavuori, Ville Aaltonen, Ilari Moisala, Tomi Hauska, Eetu Peuhkuri, Sami Laakkonen, Mikko Lukkarila, Janne Rintala, Tuomas Määttä.

Maalit: Hiltunen 1, Laakkonen 1 ja Määttä Tuomas 1

Loppuottelu
7.2.2016
Venäjä – Suomi 6-1 (5-0)
Pertti Virtanen mv, Kimmo Kyllönen mv, Pekka Hiltunen, Teemu Määttä, Tomi Mustonen, Mikko Rytkönen, Markus Kumpuoja, Juho Liukkonen, Samuli Helavuori, Ville Aaltonen, Ilari Moisala, Tomi Hauska, Eetu Peuhkuri, Sami Laakkonen, Mikko Lukkarila, Janne Rintala, Tuomas Määttä.

Maalit: Teemu Määttä 1

Sijat 5-6
Belarus – Norja 3-8

Pronssiottelu
Ruotsi – Kazakhstan 4-0

Suomen joukkueen johto:
Joukkueenjohtaja. Markku Niemitalo, Oulu
Päävalmentaja. Antti Parviainen, Porvoo
Valmentajat: Olli Manninen, Mikkeli
Esko Tammilehto, Jyväskylä
Fysioterapeutti: Kari Suomalainen, Helsinki
Huoltajat: Harri Heinonen, Porvoo
Peter Tukiainen, Porvoo

P21 MM-kisat 28.1.–30.1.2016 Varkaus

28.1.2016 Varkaus
Suomi – Ruotsi 5-1 (1-0)
Topi Peuhkuri mv, Lukas Tallberg mv, Matti Islander, Kasper Perden, Jimi Heinonen, Kasperi Hirvonen, Tommi Määttä, Lasse Tammilehto, Nico Nevalainen, Rasmus Kettunen, Kalle Lempinen, Ville Koskinen, Tero Liimatainen, Riku Hämäläinen, Jarno Eronen.

Maalit: Lempinen 2, Kettunen 1, Perden 1 ja Tammilehto 1

28.1.2016
Suomi – Venäjä 1-2 (0-0)
Topi Peuhkuri mv, Lukas Tallberg mv, Matti Islander, Kasper Perden, Jimi Heinonen, Kasperi Hirvonen, Tommi Määttä, Lasse Tammilehto, Nico Nevalainen, Rasmus Kettunen, Kalle Lempinen, Ville Koskinen, Tero Liimatainen, Riku Hämäläinen, Jarno Eronen.

Maalit: Lempinen 1

29.1.2016
Suomi – Venäjä 1-5 (1-1)
Topi Peuhkuri mv, Lukas Tallberg mv, Matti Islander, Kasper Perden, Jimi Heinonen, Kasperi Hirvonen, Tommi Määttä, Lasse Tammilehto, Nico Nevalainen, Rasmus Kettunen, Kalle Lempinen, Ville Koskinen, Tero Liimatainen, Riku Hämäläinen, Jarno Eronen.

Maali: Lempinen 1

29.1.2016
Suomi – Ruotsi 2-5 (1-2)
Topi Peuhkuri mv, Lukas Tallberg mv, Matti Islander, Kasper Perden, Jimi Heinonen, Kasperi Hirvonen, Tommi Määttä, Lasse Tammilehto, Nico Nevalainen, Rasmus Kettunen, Kalle Lempinen, Ville Koskinen, Tero Liimatainen, Riku Hämäläinen, Jarno Eronen.

Maalit: Liimatainen 1 ja Tammilehto 1

paluu sisällysluettelosivulle

	O	V	T	H	M	P
SWE	4	3	0	1	18-9	6
RUS	4	2	0	2	9-14	4
FIN	4	1	0	3	9-13	2

Finaali 30.1.
Ruotsi – Venäjä 3-2 (2-1)

Suomen joukkueen johto:
Joukkueenjohtaja: Jukka Koskinen, Varkaus
Valmentaja: Esa Määttä, Vantaa
Huoltajat: Tapio Herranen, Varkaus
Janne Wright, Varkaus

P19 MM-kisat 5.-7.2.2016 Trollhättan, Ruotsi

5.2.2016
Suomi – Venäjä 1-7 (0-5)
Samuel Gerovoi mv, Pyry Kilpiö mv, Teemu Karhapää, William Skog, Verneri Anttila, Teemu Malinen, Riku Hämäläinen, Elias Gillgren, Juri Schreck, Niklas Holopainen, Andreas Lindfors, Jussi Yli-Houhala, Rasmus Kettunen, Tatu Ässämäki, Matias Lehtonen, Mika Leiviskä,

Maalit: Kettunen

5.2.2016
Norja – Suomi 1-2 (0-2)
Samuel Gerovoi mv, Pyry Kilpiö mv, Teemu Karhapää, William Skog, Verneri Anttila, Teemu Malinen, Riku Hämäläinen, Elias Gillgren, Juri Schreck, Niklas Holopainen, Andreas Lindfors, Jussi Yli-Houhala, Rasmus Kettunen, Tatu Ässämäki, Matias Lehtonen, Mika Leiviskä,

Maalit: Holopainen 1 ja Yli-Houhala 1

6.2.2016
Ruotsi – Suomi 3-0 (1-0)
Samuel Gerovoi mv, Pyry Kilpiö mv, Teemu Karhapää, William Skog, Verneri Anttila, Teemu Malinen, Riku Hämäläinen, Elias Gillgren, Juri Schreck, Niklas Holopainen, Andreas Lindfors, Jussi Yli-Houhala, Rasmus Kettunen, Tatu Ässämäki, Matias Lehtonen, Mika Leiviskä,

Maali: -

Välierät
6.2.2016
Venäjä – Suomi 8-1 (6-0)
Samuel Gerovoi mv, Pyry Kilpiö mv, Teemu Karhapää, William Skog, Verneri Anttila, Teemu Malinen, Riku Hämäläinen, Elias Gillgren, Juri Schreck, Niklas Holopainen, Andreas Lindfors, Jussi Yli-Houhala, Rasmus Kettunen, Tatu Ässämäki, Matias Lehtonen, Mika Leiviskä,

Maalit: Holopainen 1

Pronssiottelu
7.2.2017
Suomi – Norja 5-1 (2-1)
Samuel Gerovoi mv, Pyry Kilpiö mv, Teemu Karhapää, William Skog, Verneri Anttila, Teemu Malinen, Riku Hämäläinen, Elias Gillgren, Juri Schreck, Niklas Holopainen, Andreas Lindfors, Jussi Yli-Houhala, Rasmus Kettunen, Tatu Ässämäki, Matias Lehtonen, Mika Leiviskä,

Maalit: Holopainen 2, Kettunen 2 ja Riku Hämäläinen 1

Suomen joukkueen johto:
Joukkueenjohtajat: Anne Holopainen, Lidköping
Juha Yli-Houhala, Helsinki
Valmentajat: Jari Kettunen, Porvoo
Mika Hyppönen, Jyväskylä
Huoltaja: Roger Johansson, Porvoo

P17 MM-kisat 29.–31.1.2016
Arkhangelsk, Venäjä

29.1.2016
Kazakstan – Suomi 0-13 (0-6)
Jere Korhonen mv, Joonas Kankkunen mv, Joonas Hiltunen, Aleksi Sävelä, Jaakko Hyvönen, Topi Pesonen, Ville Hämäläinen, Juho Kaaretkoski, Kerkko Äikäs, Hugo Sundberg, Tuukka Loikkanen, Jesper Bergersen, Kalle Pesonen, Joona Rajala, Miiro Linjala, Saku Hämäläinen.

Maalit: Hyvönen 3,Loikkanen 2, Pesonen Kalle 2, Sundberg 2,Ville Hämäläinen 1, Linjala 1, Rajala 1 ja Äikäs 1.

29.1.2016
Norja – Suomi 1-4 (0-2)
Jere Korhonen mv, Joonas Kankkunen mv, Joonas Hiltunen, Aleksi Sävelä, Jaakko Hyvönen, Topi Pesonen, Ville Hämäläinen, Juho Kaaretkoski, Kerkko Äikäs, Hugo Sundberg, Tuukka Loikkanen, Jesper Bergersen, Kalle Pesonen, Joona Rajala, Miiro Linjala, Saku Hämäläinen.

Maalit: Hiltunen 1, Hyvönen 1, Hämäläinen Ville 1 ja Loikkanen 1,

30.1.2016
Suomi – Ruotsi 1-2 (1-2)
Jere Korhonen mv, Joonas Kankkunen mv, Joonas

Hiltunen, Aleksi Sävelä, Jaakko Hyvönen, Topi Pesonen, Ville Hämäläinen, Juho Kaaretkoski, Kerkko Äikäs, Hugo Sundberg, Tuukka Loikkanen, Jesper Bergersen, Kalle Pesonen, Joona Rajala, Miiro Linjala, Saku Hämäläinen.

Maalit: Hyvönen 1

30.1.2016
Venäjä - Suomi 8-5 (2-3)
Jere Korhonen mv, Joonas Kankkunen mv, Joonas Hiltunen, Aleksi Sävelä, Jaakko Hyvönen, Topi Pesonen, Ville Hämäläinen, Juho Kaaretkoski, Kerkko Äikäs, Hugo Sundberg, Tuukka Loikkanen, Jesper Bergersen, Kalle Pesonen, Joona Rajala, Miiro Linjala, Saku Hämäläinen.

Maalit: Saku Hämäläinen 2, Hiltunen 1, Hyvönen 1 ja Linjala 1.

	O	V	T	H	M	P
RUS	4	4	0	0	42-8	8
SWE	4	3	0	1	25-9	6
FIN	4	2	0	2	23-11	4
NOR	4	1	0	4	2-15	2
KAZ	4	0	0	4	0-54	0

VÄLIERÄT

31.1.2016
Venäjä – Norja 8-0
Suomi – Ruotsi 2-3 (1-1)
Jere Korhonen mv, Joonas Kankkunen mv, Joonas Hiltunen, Aleksi Sävelä, Jaakko Hyvönen, Topi Pesonen, Ville Hämäläinen, Juho Kaaretkoski, Kerkko Äikäs, Hugo Sundberg, Tuukka Loikkanen, Jesper Bergersen, Kalle Pesonen, Joona Rajala, Miiro Linjala, Saku Hämäläinen.

Maalit: Hiltunen 1 ja Saku Hämäläinen 1.

Pronssiottelu
31.1.2016
Suomi – Norja 5-4 (2-2)
Jere Korhonen mv, Joonas Kankkunen mv, Joonas Hiltunen, Aleksi Sävelä, Jaakko Hyvönen, Topi Pesonen, Ville Hämäläinen, Juho Kaaretkoski, Kerkko Äikäs, Hugo Sundberg, Tuukka Loikkanen, Jesper Bergersen, Kalle Pesonen, Joona Rajala, Miiro Linjala, Saku Hämäläinen.

Maalit: Loikkanen 2, Linjala 1, Pesonen Kalle 1 ja Sundberg 1

Loppuottelu
Venäjä – Ruotsi 5-3

Suomen joukkueen johto:
Joukkueenjohtaja: Topiantti Äikäs, Lappeenranta
Päävalmentaja: Pasi Hiltunen, Tornio
Valmentaja: Esko Korhonen, Mikkeli
Huoltaja: Jeri Hämäläinen, Imatra

P15 MM-kisat 28.–31.1.2016 Mikkeli

28.1.2016
Suomi – Viro 8-0 (7-0)
Juuso Eronen mv, Valtteri Sjöholm mv, Patrick Backman, Julius Huttula, Teemu Koivunen, Leevi Kukkasniemi, Akseli Laakkonen, Elmeri Laalo, Kevin Larsson, Miikka Penttinen, Atte Perkaus, Eetu Pulkkinen, Aapo Pursio, Leevi Rissanen, Tuukka Ässämäki.

Maalit:

Suomi –Venäjä 0-6 (0-5)
Juuso Eronen mv, Valtteri Sjöholm mv, Patrick Backman, Julius Huttula, Teemu Koivunen, Leevi Kukkasniemi, Akseli Laakkonen, Elmeri Laalo, Kevin Larsson, Miikka Penttinen, Atte Perkaus, Eetu Pulkkinen, Aapo Pursio, Leevi Rissanen, Tuukka Ässämäki.

Maalit: -

29.1.2016
Suomi – Ruotsi 3-5 (1-1)
Juuso Eronen mv, Valtteri Sjöholm mv, Patrick Backman, Julius Huttula, Teemu Koivunen, Leevi Kukkasniemi, Akseli Laakkonen, Elmeri Laalo, Kevin Larsson, Miikka Penttinen, Atte Perkaus, Eetu Pulkkinen, Aapo Pursio, Leevi Rissanen, Tuukka Ässämäki.

Maalit: Larsson 1, Rissanen 1 ja Ässämäki 1.

	O	V	T	H	M	P
RUS	3	3	0	0	38-2	6
SWE	3	2	0	1	25-7	4
FIN	3	1	0	2	11-11	2
EST	3	0	0	3	0-54	0

VÄLIERÄT
29.1.2016
Suomi – Ruotsi 1-7 (1-3)
Juuso Eronen mv, Valtteri Sjöholm mv, Patrick Backman, Julius Huttula, Teemu Koivunen, Leevi Kukkasniemi, Akseli Laakkonen, Elmeri Laalo, Kevin Larsson, Miikka Penttinen, Atte Perkaus, Eetu Pulkkinen, Aapo Pursio, Leevi Rissanen, Tuukka Ässämäki.

paluu sisällysluettelosivulle

Maalit: Kukkasniemi 1.

Venäjä – Viro 21-0 (7-0)

Pronssiottelu
30.1.2016
Suomi – Viro 16-1 (6-0)
Juuso Eronen mv, Valtteri Sjöholm mv, Patrick Backman, Julius Huttula, Teemu Koivunen, Leevi Kukkasniemi, Akseli Laakkonen, Elmeri Laalo, Kevin Larsson, Miikka Penttinen, Atte Perkaus, Eetu Pulkkinen, Aapo Pursio, Leevi Rissanen, Tuukka Ässämäki.

Maalit: Kukkasniemi 4, Larsson 3, Laakkonen 2, Rissanen 2, Ässämäki 2, Koivunen 1, Perkaus 1 ja Pulkkinen 1.

Loppuottelu
Venäjä – Ruotsi 7-3 (4-0)

Suomen joukkueen johto:
Joukkueenjohtaja: Juha Hilmola, Helsinki
Päävalmentaja: Teemu Laitinen, Helsinki
Valmentaja: Jukka Pulkkinen, Mikkeli
Huoltaja: Ari Kukkonen, Helsinki

Naisten MM-kisat 18.-21.2.2016
Minneapolis, USA

18.2.2016
Suomi – Venäjä 0-9
Josefina Voutilainen mv, Oonamaria Leppiaho mv, Oona Takalo, Nina Pitkänen, Saana Rasimus, Katja Eklund, Reetrika Pekonen, Johanna Rapo, Taru Kortelainen, Anna Tiippana, Miisa Klemola, Jenny Isaksson, Minni Lappalainen, Johanna Miettunen, Riina Karppinen, Karoliina Puhakka.

Maalit: -

18.2.2016
Suomi – Kiina 9-0
Josefina Voutilainen mv, Oonamaria Leppiaho mv, Oona Takalo, Nina Pitkänen, Saana Rasimus, Katja Eklund, Reetrika Pekonen, Johanna Rapo, Taru Kortelainen, Anna Tiippana, Miisa Klemola, Jenny Isaksson, Minni Lappalainen, Johanna Miettunen, Riina Karppinen, Karoliina Puhakka.

Maalit: Isaksson 2, Klemola 2, Pekonen 2, Eklund 1, Karppinen 1 ja Lappalainen 1

19.2.2016
Suomi – Kanada 0-3
Josefina Voutilainen mv, Oonamaria Leppiaho mv, Oona Takalo, Nina Pitkänen, Saana Rasimus, Katja Eklund, Reetrika Pekonen, Johanna Rapo, Taru Kortelainen, Anna Tiippana, Miisa Klemola, Jenny Isaksson, Minni Lappalainen, Johanna Miettunen, Riina Karppinen, Karoliina Puhakka.

Maalit: -

19.2.2016
Suomi – USA 1-5
Josefina Voutilainen mv, Oonamaria Leppiaho mv, Oona Takalo, Nina Pitkänen, Saana Rasimus, Katja Eklund, Reetrika Pekonen, Johanna Rapo, Taru Kortelainen, Anna Tiippana, Miisa Klemola, Jenny Isaksson, Minni Lappalainen, Johanna Miettunen, Riina Karppinen, Karoliina Puhakka.

Maalit: Eklund 1

20.2.2016
Suomi – Ruotsi 0-6
Josefina Voutilainen mv, Oonamaria Leppiaho mv, Oona Takalo, Nina Pitkänen, Saana Rasimus, Katja Eklund, Reetrika Pekonen, Johanna Rapo, Taru Kortelainen, Anna Tiippana, Miisa Klemola, Jenny Isaksson, Minni Lappalainen, Johanna Miettunen, Riina Karppinen, Karoliina Puhakka.

Maalit: -

20.2.2016
Suomi – Norja 1-6
Josefina Voutilainen mv, Oonamaria Leppiaho mv, Oona Takalo, Nina Pitkänen, Saana Rasimus, Katja Eklund, Reetrika Pekonen, Johanna Rapo, Taru Kortelainen, Anna Tiippana, Miisa Klemola, Jenny Isaksson, Minni Lappalainen, Johanna Miettunen, Riina Karppinen, Karoliina Puhakka.

Maalit: Pekonen 1

VÄLIERÄT
21.2.2016
Kanada – Ruotsi 0-7
Norja – Venäjä 0-5

21.2.2016
Sijat 5-6
Suomi – USA 1-3
Josefina Voutilainen mv, Oonamaria Leppiaho mv, Oona Takalo, Nina Pitkänen, Saana Rasimus, Katja Eklund, Reetrika Pekonen, Johanna Rapo, Taru Kortelainen, Anna Tiippana, Miisa Klemola, Jenny Isaksson, Minni Lappalainen, Johanna Miettunen, Riina Karppinen, Karoliina Puhakka.

Maalit: Tiippana 1

Pronssiottelu
Kanada – Norja 2-3

Loppuottelu
Venäjä – Ruotsi 0-1

Suomen joukkueen johto:
Joukkueenjohtaja: Tommi Palmroos, Lappeenranta
Päävalmentaja: Juuso Pyysing, Espoo
Valmentaja: Toni Saukkonen, Lappeenranta
Huoltaja: Kimmo Heikkinen, Lappeenranta

Tytöt 17 maaottelu 3.1.2016 Helsinki

3.1.2016 Oulunkylä
Suomi – Ruotsi 0-17 (0-7)
Oonamaria Leppiaho mv, Kukka Eerikäinen mv, Siiri Huotelin, Emma Ahonen, Suvi Kortelainen, Hanna Snäll, Miisa Klemola, Iina Lempinen, Marja Arola, Tiia Lehtinen, Mindi Nuutti, Ella Halme, Oona-Maria Kaikkonen, Janita Smidtslund, Heta Huhtaniska, Emilia Hannikainen

Maalit: -

Suomen joukkueen johto:
Joukkueenjohtaja: Susanna Lempinen, Mikkeli
Valmentaja: Pirjo Ahonen, Mikkeli
Fysioterapeuttti: Hanna Hahl, Mikkeli
Huoltaja: Vesa Lempinen, Mikkeli

LIITON YHTEISTYÖKUMPPANIT:

BERNER OY ja tytäryhtiöt
INTERRENT OY
KOSA ja OIP-TUOTE OY
NORDIC INTERIM OY
OUTSOURCEIT OY
PARMACO OY
VEIKKAUS OY
VIKINGLINE ABP

paluu sisällysluettelosivulle

Miesten A-maaottelut Helsinki/Porvoo 4.-6.12.2015

	PT	LT	LT	4.s	Supervisor
4.12.2015 Suomi - Venäjä	Gustafsson	Juvonen	Malaska		Lahtinen
6.12.2015 Suomi Ruotsi	Pyysing	Gustafsson	Kaipia		Lahtinen

Tyttöjen maaottelu 3.1.2016 Helsinki

3.1.2016 Suomi/T17 - Ruotsi/T17	Vauhkonen	Juvonen	Malaska		

P21 MM-kisat 28.–30.1.2016 Varkaus

28.1.2016 Ruotsi-Venäjä	Mutanen	Pietiläinen	Salmi		
28.1.2016 Suomi-Venäjä	Mutanen	Pietiläinen	Salmi		
29.1.2016 Venäjä-Ruotsi	Mutanen	Pietiläinen	Salmi		
30.1.2016 Ruotsi-Venäjä (loppuottelu)	Mutanen	Pietiläinen	Salmi		

P15 MM-kisat 28.–30.1.2016 Mikkeli

28.1.2016 Ruotsi - Venäjä	Vauhkonen	Kyllönen	Mäkinen		Tuhkanen
28.1.2016 Suomi - Viro					Lahtinen
28.1.2016 Venäjä - Suomi	Vauhkonen	Mäkinen			Lahtinen
28.1.2016 Viro - Ruotsi		Kyllönen			Tuhkanen
29.1.2016 Suomi - Ruotsi		Mäkinen			Lahtinen
29.1.2016 Venäjä - Viro	Vauhkonen	Kyllönen			Lahtinen
29.1.2016 Venäjä - Viro (välierä)	Vauhkonen	Kyllönen	Mäkinen		Lahtinen
29.1.2016 Ruotsi - Suomi (välierä)					Lahtinen
30.1.2016 Suomi - Viro (pronssi)					Lahtinen
30.1.2016 Venäjä - Ruotsi	Vauhkonen	Kyllönen	Mäkinen		Lahtinen

MIESTEN MM-KISAT 1.-7.2.2016

1.2.2016 Valko-Venäjä - Norja	Gustafsson	Niiranen	Rekilä	Niiranen	Tuhkanen
1.2.2016 Kazakstan - Venäjä	Kuusela				
2.2.2016 Latvia - Valko-Venäjä	Gustafsson			Rekilä	
2.2.2016 Norja - USA		Rekilä			
2.2.2016 Ruotsi - Kazakstan	Kuusela	Niiranen			Tuhkanen
3.2.2016 Latvia - Norja	Kuusela	Niiranen			
3.2.2016 Venäjä - Ruotsi	Gustafsson	Niiranen	Rekilä		Tuhkanen
3.2.2016 Valko-Venäjä - USA				Kuusela	
4.2.2016 Suomi - Valko-Venäjä				Gustafsson	Tuhkanen
4.2.2016 Kazakstan - Ruotsi (puolivälierä)	Kuusela				
4.2.2016 Ruotsi - Latvia (puolivälierä)		Niiranen	Rekilä		
4.2.2016 Venäjä - USA (puolivälierä)	Gustafsson				
6.2.2016 USA - Latvia (sijat 7-8)	Kuusela	Rekilä			
6.2.2016 Ruotsi - Suomi (välierä)				Rekilä	
6.2.2016 Venäjä - Kazakstan (välierä)		Niiranen			Tuhkanen
6.2.2016 Valko-Venäjä - Norja (sijat 5-6)	Gustafsson				
7.2.2016 Ruotsi - Kazakstan (pronssi)	Kuusela	Niiranen	Rekilä	Gustafsson	Tuhkanen

Tulokset Bandyliiga, suomisarja

BANDYLIIGA

20.11.	Botnia	-	Akilles	3-2	2.1.	OLS	-	JPS	1-5
20.11.	WP 35	-	Kampparit	1-1	3.1.	HIFK	-	Botnia	3-5
21.11.	OLS	-	HIFK	3-4	3.1.	WP 35	-	Akilles	5-8
21.11.	WP 35	-	Narukerä	2-5	3.1.	OLS	-	JPS	5-5
22.11.	OLS	-	Veiterä	6-2	3.1.	Narukerä	-	Veiterä	5-2
22.11.	Kampparit	-	Narukerä	4-0	6.1.	Akilles	-	JPS	5-3
22.11.	JPS	-	HIFK	1-6	6.1.	Kampparit	-	Veiterä	0-1
27.11.	Akilles	-	HIFK	4-2	9.1.	Kampparit	-	HIFK	4-3
27.11.	Narukerä	-	OLS	4-3	9.1.	Veiterä	-	WP 35	8-4
27.11.	Kampparit	-	JPS	1-4	9.1.	Narukerä	-	Akilles	2-4
28.11.	Narukerä	-	OLS	2-2	10.1.	HIFK	-	Akilles	3-6
28.11.	Veiterä	-	Botnia	2-4	10.1.	Botnia	-	Narukerä	7-3
29.11.	Botnia	-	OLS	8-4	13.1.	Botnia	-	Akilles	12-2
2.12.	JPS	-	WP 35	9-3	15.1.	WP 35	-	Veiterä	4-2
2.12.	Kampparit	-	Veiterä	2-3	15.1.	JPS	-	Kampparit	3-4
11.12.	Veiterä	-	WP 35	7-1	16.1.	Botnia	-	HIFK	4-3
12.12.	JPS	-	Akilles	6-9	16.1.	Narukerä	-	JPS	2-2
12.12.	Botnia	-	WP 35	10-1	16.1.	Kampparit	-	OLS	6-0
12.12.	OLS	-	Kampparit	2-6	17.1.	Akilles	-	OLS	3-0
13.12.	OLS	-	Akilles	1-2	17.1.	Narukerä	-	HIFK	4-4
13.12.	HIFK	-	JPS	7-5	20.1.	Akilles	-	Veiterä	3-3
13.12.	Narukerä	-	Botnia	3-9	20.1.	Botnia	-	JPS	6-1
16.12.	JPS	-	Veiterä	1-2	22.1.	Veiterä	-	Akilles	1-3
18.12.	Akilles	-	HIFK	5-5	23.1.	OLS	-	Narukerä	4-1
19.12.	Akilles	-	WP 35	8-2	23.1.	JPS	-	Botnia	1-8
19.12.	Veiterä	-	Narukerä	4-6	23.1.	Akilles	-	Kampparit	8-8
19.12.	JPS	-	OLS	1-1	23.1.	WP 35	-	HIFK	2-4
19.12.	Kampparit	-	Botnia	3-8	24.1.	OLS	-	Botnia	3-3
20.12.	Veiterä	-	OLS	3-4	24.1.	HIFK	-	Veiterä	2-3
20.12.	HIFK	-	Kampparit	6-11	24.1.	JPS	-	Narukerä	7-4
20.12.	WP 35	-	Botnia	2-4	26.1.	WP 35	-	Kampparit	4-6
26.12.	Veiterä	-	Kampparit	2-5	9.2.	OLS	-	WP 35	3-2
26.12.	HIFK	-	Botnia	2-8	12.2.	Kampparit	-	Akilles	2-9
26.12.	Akilles	-	Narukerä	5-3	13.2.	JPS	-	Narukerä	8-4
26.12.	WP 35	-	JPS	0-12	13.2.	WP 35	-	OLS	4-2
27.12.	HIFK	-	Narukerä	6-6	13.2.	Veiterä	-	HIFK	5-7
30.12.	Kampparit	-	WP 35	10-1	13.2.	Botnia	-	Kampparit	7-1
2.1.	Botnia	-	Veiterä	7-2	14.2.	Akilles	-	Botnia	1-1
2.1.	Narukerä	-	Kampparit	4-8	14.2.	Narukerä	-	WP 35	7-4
2.1.	HIFK	-	WP 35	5-0	14.2.	Veiterä	-	JPS	6-4
					14.2.	HIFK	-	OLS	8-4

paluu sisällysluettelosivulle

Runkosarja

	O	V	T	H	M	P
Botnia	18	16	2	0	114-39	34
Akilles	18	12	4	2	87-62	28
Kampparit	18	10	2	6	82-66	22
HIFK	18	7	3	8	80-80	17
Veiterä	18	7	1	10	58-68	15
JPS	18	6	3	9	78-74	15
Narukerä	18	5	4	9	65-85	14
OLS	18	4	4	10	48-69	12
WP 35	18	2	1	15	42-111	5

Puolivälierät

17.2.	Botnia	-	Narukerä	15-0
19.2.	Narukerä	-	Botnia	0-7
17.2.	Akilles	-	Veiterä	5-2
19.2.	Veiterä	-	Akilles	2-5
17.2.	Kampparit	-	OLS	5-0
19.2.	OLS	-	Kampparit	5-2
21.2.	Kampparit	-	OLS	11-1
17.2.	HIFK	-	JPS	2-3
19.2.	JPS	-	HIFK	4-2

Välierät

24.2.	Botnia	-	JPS	2-5
27.2.	JPS	-	Botnia	2-8
2.3.	Botnia	-	JPS	6-0
4.3.	JPS	-	Botnia	3-7
24.2.	Akilles	-	Kampparit	8-5
27.2.2	Kampparit	-	Akilles	3-5
2.3.	Akilles	-	Kampparit	6-3

Pronssiottelu

11.3.	Kampparit	-	JPS	10-3

Loppuottelu

12.3.	Botnia	-	Akilles	2-2 ja, 3-2

SUOMEN CUP

Varkauden lohko

13.11.	OLS	-	WP 35	5-4
13.11.	Veiterä	-	Botnia	2-8
15.11.	OLS	-	Botnia	0-4
15.11.	WP 35	-	Veiterä	1-7
14.11.	OLS	-	Veiterä	5-1
14.11.	WP 35	-	Botnia	1-5

Botnia	3	3	0	0	17-3	6
OLS	3	2	0	1	10-9	4
Veiterä	3	1	0	2	10-14	2
WP 35	3	0	0	3	6-17	0

Jyväskylän lohko

14.11.	Akilles	-	JPS	2-4
15.11.	Kampparit	-	Akilles	4-6
13.11.	JPS	-	Kampparit	5-6

JPS	2	1	0	1	9-8	2
Akilles	2	1	0	1	8-8	2
Kampparit	2	1	0	1	10-11	2

Loppuottelu

9.1.	Botnia	-	JPS	5-3

SUOMISARJA

29.12.	Kampparit/SS	-	JPS/P21	3-11
17.1.	HIFK/2	-	JPS/P21	3-3
17.1.	Kampparit/SS	-	Vesta	3-2
17.1.	HIFK/2	-	Kampparit/SS	1-3
17.1.	Vesta	-	JPS/P21	4-9
23.1.	HIFK/2	-	UIFK	4-3
23.1.	Lennex	-	Kamppi-Veikot	1-1
23.1.	Vesta	-	UIFK	4-5
23.1.	HIFK/2	-	Lennex	1-2
23.1.	UIFK	-	Kamppi-Veikot	4-2
23.1.	Lennex	-	Vesta	5-1
24.1.	Kampparit/SS	-	Veiterä/2	3-9
13.2.	Kampparit/SS	-	Lennex	0-8
13.2.	UIFK	-	Veiterä/2	11-8
13.2.	Lennex	-	Veiterä/2	5-2
13.2.	UIFK	-	Kampparit/SS	9-1
20.2.	JPS/P21	-	Kamppi-Veikot	2-2
20.2.	JPS/P21	-	Veiterä/2	4-5
20.2.	Veiterä/2	-	Kamppi-Veikot	4-3
20.2.	Kamppi-Veikot	-	Kampparit/SS	3-1
23.2.	UIFK	-	Lennex	11-4
28.2.	Kamppi-Veikot	-	HIFK/2	3-11
6.3.	Veiterä/2	-	HIFK/2	5-0
6.3.	Veiterä/2	-	Vesta	6-2
9.3.	HIFK/2	-	Vesta	7-5

UIFK	6	5	0	1	43-23	10
Veiterä/2	7	5	0	2	39-28	10
Lennex	6	4	1	1	25-16	9
HIFK/2	7	3	1	3	27-24	7
JPS/P21	5	2	2	1	29-17	6
Kamppi-Veikot	7	1	2	4	14-29	4
Kampparit/SS	7	2	0	5	14-43	4
Vesta	7	1	0	6	24-35	2

Sarja jäi kesken ja kaksi ottelua jäi pelaamatta.

NAISET

28.11.	Kampparit/N	-	Wiipurin Sudet	2-2
28.11.	HIFK/N	-	Vastus/N	2-1
28.11.	Vastus/N	-	Kampparit/N	2-1
28.11.	Wiipurin Sudet	-	HIFK/N	3-3
29.11.	Kampparit/N	-	HIFK/N	2-5
29.11.	Vastus/N	-	Wiipurin Sudet	1-1
23.1.	HIFK/N	-	Wiipurin Sudet	1-10
23.1.	Vastus/N	-	Kampparit/N	3-3
23.1.	Kampparit/N	-	HIFK/N	4-4
23.1.	Wiipurin Sudet	-	Vastus/N	6-6

WiSu	9	4	5	0	42-16	13
Vastus/N	9	3	3	3	27-24	9
Kampparit/N	9	2	4	3	23-27	8
HIFK/N	9	2	2	5	17-42	6

Välierät

12.3.	Wiipurin Sudet	-	HIFK/N	15-0
12.3.	Vastus/N	-	Kampparit/N	7-4

Pronssiottelu

13.3.	HIFK/N	-	Kampparit/N	1-7

Loppuottelu

13.3.	Wiipurin Sudet	-	Vastus/N	11-1

paluu sisällysluettelosivulle

P21

20.11.	JPS/P21	-	Veiterä/P21	7-0
22.11.	Botnia/21	-	Akilles/21	0-5
25.11.	Akilles/21	-	Veiterä/P21	1-0
28.11.	JPS/P21	-	Akilles/21	4-2
9.12.	Botnia/21	-	Veiterä/P21	15-1
9.12.	Kampparit/21	-	Akilles/21	4-4
13.12.	Kampparit/21	-	Veiterä/P21	8-5
16.12.	Akilles/21	-	Botnia/21	1-9
20.12.	Akilles/21	-	JPS/P21	2-6
22.12.	Veiterä/P21	-	JPS/P21	3-2
27.12.	Botnia/21	-	JPS/P21	10-3
28.12.	Akilles/21	-	Kampparit/21	5-3
30.12.	Veiterä/P21	-	Botnia/21	2-8
13.1.	JPS/P21	-	Kampparit/21	6-4
17.1.	Botnia/21	-	Kampparit/21	13-3
19.1.	Veiterä/P21	-	Kampparit/21	4-2
8.2.	Kampparit/21	-	Botnia/21	2-7
10.2.	Kampparit/21	-	JPS/P21	4-10
10.2.	Veiterä/P21	-	Akilles/21	5-2
11.2.	JPS/P21	-	Botnia/21	1-5
16.2.	Veiterä/P21	-	Botnia/21	1-13
16.2.	Akilles/21	-	JPS/P21	2-8

Botnia/21	8	7	0	1	67-18	14
JPS/P21	8	5	0	3	39-30	10
Akilles/21	8	3	1	4	22-31	7
Veiterä/P21	8	3	0	5	20-45	6
Kampparit/21	8	1	1	6	30-54	3

Välierät

23.2.	JPS/P21	-	Akilles/21	9-2
23.2.	Botnia/21	-	Veiterä/P21	17-4

Pronssiottelu

28.2.	Akilles/21	-	Veiterä/P21	4-7

Loppuottelu

28.2.	Botnia/21	-	JPS/P21	9-3

P17

22.11.	Veiterä/PaSa17	-	JPS Juniorit/17	17-2
29.11.	WP-35/17	-	JPS Juniorit/17	6-4
29.11.	Narukerä/17	-	Veiterä/PaSa17	4-2
12.12.	Akilles/17	-	Narukerä/17	4-6
19.12.	WP-35/17	-	Narukerä/17	9-0
20.12.	WP-35/17	-	Kampparit/17	16-2
27.12.	Veiterä/PaSa17	-	Akilles/17	11-1
2.1.	JPS Juniorit/17	-	Veiterä/PaSa17	3-3
2.1.	Kampparit/17	-	Narukerä/17	4-14
3.1.	Kampparit/17	-	Akilles/17	2-3
3.1.	JPS Juniorit/17	-	WP-35/17	1-5
6.1.	Akilles/17	-	Veiterä/PaSa17	1-6
9.1.	Kampparit/17	-	JPS Juniorit/17	0-5
10.1.	Veiterä/PaSa17	-	WP-35/17	6-5
23.1.	Veiterä/PaSa17	-	Narukerä/17	11-0
23.1.	JPS Juniorit/17	-	Akilles/17	8-3
24.1.	WP-35/17	-	Akilles/17	4-0
31.1.	JPS Juniorit/17	-	Narukerä/17	2-2
4.2.	Kampparit/17	-	WP-35/17	1-11
6.2.	Akilles/17	-	WP-35/17	1-8
6.2.	Veiterä/PaSa17	-	Kampparit/17	23-0
7.2.	Akilles/17	-	JPS Juniorit/17	3-2
13.2.	Kampparit/17	-	Veiterä/PaSa17	1-11
13.2.	Narukerä/17	-	WP-35/17	2-10
14.2.	Narukerä/17	-	JPS Juniorit/17	6-5
14.2.	Akilles/17	-	Kampparit/17	7-3
17.2.	JPS Juniorit/17	-	Kampparit/17	11-5
20.2.	Narukerä/17	-	Kampparit/17	6-3
20.2.	WP-35/17	-	Veiterä/PaSa17	2-4
20.2.	Narukerä/17	-	Akilles/17	6-10

Veiterä/PaSa17	10	8	1	1	94-19	17
WP-35/17	10	8	0	2	76-21	16
Narukerä/17	10	5	1	4	46-60	11
JPS Juniorit/17	10	3	2	5	43-50	8
Akilles/17	10	4	0	6	33-56	8
Kampparit/17	10	0	0	10	21-107	0

Puolivälierä

21.2.	Kampparit/17	-	Narukerä/17	0-9
21.2.	Narukerä/17	-	Kampparit/17	13-5
25.2.	Akilles/17	-	JPS Juniorit/17	3-11
1.3.	JPS Juniorit/17	-	Akilles/17	6-6

Välierät

12.3.	Veiterä/PaSa17	-	JPS Juniorit/17	12-2
12.3.	WP-35/17	-	Narukerä/17	5-6

Pronssiottelu

13.3.	JPS Juniorit/17	-	WP-35/17	3-7

Loppuottelu

13.3.	Veiterä/PaSa17	-	Narukerä/17	6-2

P15

Etelälohko

3.2.	Botnia P15 Oranssi	- HIFK/15	2-24
7.2.	Narukerä	- Botnia P15 Oranssi	17-0
10.2.	Akilles/15	- Botnia P15 Oranssi	5-0
2.12.	HIFK/15	- Botnia P15	22-0
16.12.	Botnia P15	- Akilles/15	3-10
29.11.	Narukerä	- HIFK/15	0-17
9.1.	Akilles/15	- Narukerä	9-10
25.11.	Botnia P15 Oranssi	- Botnia P15	6-14
6.2.	HIFK/15	- Akilles/15	10-1
30.1.	Botnia P15	- Narukerä	4-10
16.12.	HIFK/15	- Botnia P15 Oranssi	15-2
7.2.	Narukerä	- Botnia P15 Oranssi	7-3
4.2.	Botnia P15 Oranssi	- Akilles/15	1-12
10.2.	Botnia P15	- HIFK/15	2-14
18.2.	Akilles/15	- Botnia P15	11-3
13.2.	HIFK/15	- Narukerä	16-1
10.1.	Narukerä	- Akilles/15	8-7
27.1.	Botnia P15	- Botnia P15 Oranssi	5-13
13.1.	Akilles/15	- HIFK/15	2-12
30.1.	Botnia P15	- Narukerä	4-3

HIFK/15	8	8	0	0	130-10	16
Narukerä	8	5	0	3	56-60	10
Akilles/15	8	4	0	4	57-47	8
Botnia P15	8	2	0	6	35-89	4
Botnia P15 or	8	1	0	7	27-99	2

Itälohko

22.11.	Wiipurin Sudet	- JPS Juniorit/15	7-14
6.2.	PaSa/Veiterä YJ15	- Kampparit/15	4-12
7.2.	OLS/15	- Kampparit/N	5-0
21.2.	JPS Juniorit/15	- PaSa/Veiterä YJ15	7-4
20.12.	Kampparit/15	- OLS/15	19-1
6.2.	OLS/15	- JPS Juniorit/15	1-7
6.1.	Kampparit/N	- Kampparit/15	1-10
8.12.	Wiipurin Sudet	- PaSa/Veiterä YJ15	5-6
3.2.	JPS Juniorit/15	- Kampparit/N	12-0
2.1.	Kampparit/15	- Wiipurin Sudet	27-0
2.1.	PaSa/Veiterä YJ15	- OLS/15	6-1
28.11.	Kampparit/15	- JPS Juniorit/15	13-4
11.2.	Kampparit/N	- PaSa/Veiterä YJ15	3-8
14.2.	Wiipurin Sudet	- OLS/15	2-5
3.1.	JPS Juniorit/15	- Wiipurin Sudet	15-4
13.2.	Kampparit/15	- PaSa/Veiterä YJ15	14-6
19.12.	Kampparit/N	- OLS/15	3-7
19.12.	PaSa/Veiterä YJ15	- JPS Juniorit/15	0-15
21.2.	OLS/15	- Kampparit/15	3-5
28.2.	Wiipurin Sudet	- Kampparit/N	7-5
13.2.	JPS Juniorit/15	- OLS/15	11-1
9.12.	Kampparit/15	- Kampparit/N	10-0
16.2.	PaSa/Veiterä YJ15	- Wiipurin Sudet	7-6
20.12.	Kampparit/N	- JPS Juniorit/15	2-8
19.12.	Wiipurin Sudet	- Kampparit/15	1-14
3.1.	OLS/15	- PaSa/Veiterä YJ15	3-6
10.2.	JPS Juniorit/15	- Kampparit/15	6-7
22.11.	PaSa/Veiterä YJ15	- Kampparit/N	12-5
12.12.	OLS/15	- Wiipurin Sudet	17-5

Kampparit/15	10	10	0	0	131-26	20
JPS Juniorit/15	10	8	0	2	99-39	16
PaSa/Veiterä	10	6	0	4	59-71	12
OLS/15	10	4	0	6	44-64	8
WiSu/15	9	1	0	8	37-110	2
Kampparit/N	9	0	0	9	19-79	0

Väliturnaus 16.-17.1. Oulu

16.1.	OLS/15	- HIFK/15	1-5
16.1.	JPS Juniorit/15	- Akilles/15	3-3
16.1.	PaSa/Veiterä YJ15	- Narukerä	3-5
16.1.	HIFK/15	- Kampparit/15	1-2
16.1.	Botnia P15	- JPS Juniorit/15	1-11
16.1.	Narukerä	- OLS/15	5-0
16.1.	Akilles/15	- PaSa/Veiterä YJ15	9-5
16.1.	Kampparit/15	- Botnia P15	10-0
16.1.	JPS Juniorit/15	- Narukerä	5-0
16.1.	PaSa/Veiterä YJ15	- HIFK/15	3-11
17.1.	OLS/15	- Akilles/15	2-7
17.1.	Kampparit/15	- Narukerä	7-1
17.1.	Botnia P15	- PaSa/Veiterä YJ15	2-9
17.1.	HIFK/15	- JPS Juniorit/15	4-2
17.1.	Akilles/15	- Kampparit/15	1-5
17.1.	Botnia P15	- OLS/15	3-3

Kampparit/15	4	4	0	0	24-3	8
HIFK/15	4	3	0	1	21-8	6
JPS Juniorit/15	4	2	1	1	21-8	5
Akilles/15	4	2	1	1	20-15	5
Narukerä	4	2	0	2	11-15	4
PaSa/Veiterä 15	4	1	0	3	20-27	2
OLS/15	4	0	1	3	6-20	1
Botnia P15	4	0	1	3	6-33	1

Lopputurnaus 4.-6.3. Helsinki

4.3.	HIFK/15	- Akilles/15	16-3
4.3.	OLS/15	- JPS Juniorit/15	3-6
4.3.	JPS Juniorit/15	- HIFK/15	1-6
5.3.	Akilles/15	- OLS/15	8-1
5.3.	HIFK/15	- OLS/15	12-1
5.3.	JPS Juniorit/15	- Akilles/15	3-3

P15/LT15/A

HIFK/15	3	3	0	0	34-5	8
JPS Juniorit/15	3	1	1	1	10-12	4
Akilles/15	3	1	1	1	14-20	3
OLS/15	3	0	0	3	5-26	0

paluu sisällysluettelosivulle

P15/LT15/B

4.3.	Kampparit/15	- PaSa/Veiterä YJ15	6-4
4.3.	Narukerä	- Botnia P15	6-4
4.3.	Kampparit/15	- Narukerä	4-3
5.3.	Botnia P15	- PaSa/Veiterä YJ15	2-0
5.3.	Botnia P15	- Kampparit/15	6-9
5.3.	PaSa/Veiterä YJ15	- Narukerä	6-5

Kampparit/15	3	3	0	0	19-13	8
Narukerä	3	1	0	2	14-14	3
Botnia P15	3	1	0	2	12-15	2
PaSa/Veiterä YJ15	3	1	0	2	10-13	2

Välierät

5.3.	HIFK/15	- Narukerä	7-2
5.3.	Kampparit/15	- JPS Juniorit/15	8-6

Sijat 5-8

6.3.	Akilles/15	- PaSa/Veiterä YJ15	4-5
6.3.	Botnia P15	- OLS/15	5-2

Sijat 5-6

6.3.	PaSa/Veiterä YJ15	- Botnia P15	6-3

Sijat 7-8

6.3.	Akilles/15	- OLS/15	7-1

Pronssiottelu

6.3.	Narukerä	- JPS Juniorit/15	1-0 ja, 6-5

Loppuottelu

6.3.	HIFK/15	- Kampparit/15	3-0

P13

29.11.	Narukerä/P13	- HIFK/13	5-5
3.12.	Botnia P13 03 or	- Botnia P13 valk	31-0
10.12.	HIFK/13	- Botnia 04 sin	10-5
10.12.	Botnia 04 sin	- Vesta/13	17-3
17.12.	Botnia P13 03 or	- HIFK/13	11-5
17.12.	Botnia P13 03 sin	- Botnia P13 03 or	3-1
20.12.	Narukerä/P13	- Botnia P13 valk	2-6
20.12.	Narukerä/P13	- Botnia 04 sin	1-15
14.1.	Botnia 04 sin	- Botnia P13 valk	9-7
14.1.	Botnia 04 sin	- Akilles/13 valk	2-4
16.1.	Akilles/13 valk	- Botnia P13 03 or	0-13
16.1.	Akilles/13 valk	- Botnia P13 03 sin	13-1
28.1.	Botnia P13 valk	- Botnia P13 03 sin	9-14
28.1.	Vesta/13	- HIFK/13	1-22
29.1.	Botnia P13 03 sin	- Botnia 04 sin	6-3
30.1.	Akilles/13 valk	- Vesta/13	4-3
4.2.	Vesta/13	- Botnia P13 valk	2-18
4.2.	HIFK/13	- Akilles/13 valk	16-4
6.2.	Narukerä/P13	- Akilles/13 valk	1-8
11.2.	Botnia P13 valk	- Akilles/13 valk	11-6
11.2.	Botnia P13 valk	- HIFK/13	4-7
12.2.	Botnia 04 sin	- Botnia P13 03 or	2-13
13.2.	Botnia P13 03 or	- Narukerä/P13	18-1
14.2.	Narukerä/P13	- Vesta/13	11-4
14.2.	Botnia P13 03 sin	- Narukerä/P13	16-2
18.2.	HIFK/13	- Botnia P13 03 sin	6-4
18.2.	Botnia P13 03 sin	- Vesta/13	18-2

Botnia 03 or	7	6	0	1	92-11	20
Botnia 03 sin	7	5	0	2	62-36	17
HIFK/13	7	5	1	1	71-34	15
Botnia 04 sin	7	3	0	4	53-44	14
Botnia 03 valk	7	3	0	4	55-71	10
Akilles/13 valk	7	4	0	3	39-47	8
Narukerä/P13	7	1	1	5	23-72	7
Vesta/13	7	0	0	7	15-95	0

P13 ITÄLOHKO

21.11.	JPS Juniorit/13 pun	- WP 35/PaSa 13	11-5
21.11.	Kampparit/musta	- Wiipurin Sudet	17-1
21.11.	Kampparit/13 valk	- Wiipurin Sudet	6-3
21.11.	JPS Juniorit/13 sin	- WP 35/PaSa 13	12-3
29.11.	Kampparit/13 valk	- WP 35/PaSa 13	0-20
29.11.	Kampparit/musta	- WP 35/PaSa 13	7-2
5.12.	JPS Juniorit/13 sin	- Kampparit/musta	1-5
5.12.	WP 35/PaSa 13	- OLS/13	1-12
5.12.	OLS/13	- WP 35/PaSa 13	12-4
5.12.	JPS Juniorit/13 pun	- Kampparit/musta	0-16
9.12.	JPS Juniorit/13 sin	- JPS Juniorit/13 pun	6-9
12.12.	Kampparit/13 valk	- Kampparit/musta	0-13
12.12.	OLS/13	- Wiipurin Sudet	22-3
13.12.	JPS Juniorit/13 pun	- Kampparit/13 valk	8-6
13.12.	JPS Juniorit/13 sin	- Kampparit/13 valk	18-1
19.12.	Kampparit/musta	- OLS/13	8-3
20.12.	Wiipurin Sudet	- WP 35/PaSa 13	4-21
20.12.	Kampparit/13 valk	- OLS/13	3-17
3.1.	JPS Juniorit/13 pun	- Wiipurin Sudet	11-0
3.1.	JPS Juniorit/13 sin	- Wiipurin Sudet	11-1
13.1.	Kampparit/musta	- Kampparit/13 valk	12-1
16.1.	Wiipurin Sudet	- Kampparit/13 valk	4-5
27.1.	JPS Juniorit/13 pun	- JPS Juniorit/13 sin	7-10
31.1.	Wiipurin Sudet	- JPS Juniorit/13 sin	3-11
31.1.	WP 35/PaSa 13	- Kampparit/musta	2-14
31.1.	WP 35/PaSa 13	- Kampparit/13 valk	10-3

31.1.	Wiipurin Sudet -	JPS Juniorit/13 pun	2-2
6.2.	OLS/13 -	JPS Juniorit/13 pun	14-2
6.2.	OLS/13 -	JPS Juniorit/13 sin	1-9
6.2.	Wiipurin Sudet -	Kampparit/musta	0-15
7.2.	WP 35/PaSa 13 -	Wiipurin Sudet	13-1
13.2.	JPS Juniorit/13 sin -	OLS/13	9-0
13.2.	JPS Juniorit/13 pun -	OLS/13	1-3
14.2.	Kampparit/13 valk -	JPS Juniorit/13 sin	0-11
14.2.	Kampparit/musta -	JPS Juniorit/13 pun	6-2
14.2.	Kampparit/musta -	JPS Juniorit/13 sin	7-10
14.2.	Kampparit/13 valk -	JPS Juniorit/13 pun	2-9
20.2.	WP 35/PaSa 13 -	JPS Juniorit/13 sin	2-8
20.2.	WP 35/PaSa 13 -	JPS Juniorit/13 pun	7-1
21.2.	OLS/13 -	Kampparit/13 valk	19-1
21.2.	OLS/13 -	Kampparit/musta	1-8

Kampparit/musta	12	11	0	1	128-23	29
JPS Juniorit/13 sin	12	10	0	2	116-39	24
OLS/13	12	8	0	4	108-51	18
JPS-jun. Pun	12	5	1	6	63-77	15
WP 35/PaSa	12	5	0	7	90-85	12
Kampparit/valk	12	2	0	10	28-144	6
Wiipurin Sudet	12	0	1	11	24-138	2

Väliturnaus 23.-24.1. Pori

23.1.	Narukerä/P13 -	JPS Juniorit/13 sin	1-19
23.1.	Botnia P13 03 sin -	JPS Juniorit/13 pun	9-5
23.1.	Botnia P13 valk -	Kampparit/13 valk	12-0
23.1.	Kampparit/musta -	Narukerä/P13	12-2
23.1.	Vesta/13 -	JPS Juniorit/13 sin	0-26
23.1.	JPS Juniorit/13 pun -	Botnia P13 valk	5-3
23.1.	Kampparit/musta -	Botnia P13 03 sin	4-4
23.1.	Kampparit/13 valk -	Vesta/13	4-2
23.1.	JPS Juniorit/13 sin -	Botnia P13 valk	6-7
23.1.	Vesta/13 -	JPS Juniorit/13 pun	1-11
24.1.	Botnia P13 03 sin -	Kampparit/13 valk	17-1
24.1.	Botnia P13 valk -	Kampparit/musta	2-13
24.1.	Narukerä/P13 -	JPS Juniorit/13 pun	3-2
24.1.	Botnia P13 03 sin -	JPS Juniorit/13 sin	5-4
24.1.	Vesta/13 -	Kampparit/musta	0-12
24.1.	Kampparit/13 valk -	Narukerä/P13	2-8

Kampparit/musta	4	3	1	0	41-8	7
Botnia 03 sin	4	3	1	0	35-14	7
JPS-Jun. Sin	4	2	0	2	55-13	4
JPS-Jun. Pun	4	2	0	2	23-16	4
Botnia 03 valk	4	2	0	2	24-24	4
Narukerä/P13	4	2	0	2	14-35	4
Kampppparit/valk	4	1	0	3	7-39	2
Vesta/13	4	0	0	4	3-53	0

Väliturnaus 23.-24.1. Varkaus

23.1.	WP 35/PaSa 13 -	Akilles/13 valk	7-4
23.1.	OLS/13 -	HIFK/13	3-8
23.1.	LRK -	Botnia P13 03 or	3-9
23.1.	Botnia 04 sin -	WP 35/PaSa 13	4-1
23.1.	Akilles/13 valk -	OLS/13	1-5
23.1.	HIFK/13 -	LRK	1-5
23.1.	OLS/13 -	Botnia 04 sin	4-7
23.1.	WP 35/PaSa 13 -	Botnia P13 03 or	1-10
24.1.	LRK -	Akilles/13 valk	4-3
24.1.	HIFK/13 -	WP 35/PaSa 13	8-5
24.1.	Botnia 04 sin -	LRK	3-2
24.1.	Botnia P13 03 or -	OLS/13	11-0
24.1.	Akilles/13 valk -	Botnia 04 sin	4-5
24.1.	Botnia P13 03 or -	HIFK/13	11-3

Botnia P13 or	4	4	0	0	41-7	8
Botnia 04 sin	4	4	0	0	19-11	8
LRK	4	2	0	2	14-16	4
HIFK/13	4	2	0	2	20-24	4
WP 35/PaSa 13	4	1	0	3	14-26	2
OLS/13	4	1	0	3	12-27	2
Akilles/13 valk	4	0	0	4	12-21	0

paluu sisällysluettelosivulle

Lopputurnaus 27.-28.2. Helsinki

Lohko A

27.2.	Botnia P13 03 or -	Vesta/13	22-1
27.2.	JPS Juniorit/13 pun -	Narukerä/P13	0-4
27.2.	Narukerä/P13 -	Botnia P13 03 or	0-16
27.2.	Vesta/13 -	JPS Juniorit/13 pun	6-6
27.2.	Botnia P13 03 or -	JPS Juniorit/13 pun	15-0
27.2.	Narukerä/P13 -	Vesta/13	7-3

Botnia P13 03 or	3	3	0	0	53-1	6
Narukerä/P13	3	2	0	1	11-19	4
JPS Juniorit/13 pun	3	0	1	2	6-25	1
Vesta/13	3	0	1	2	10-35	1

Lohko B

27.2.	HIFK/13 -	Botnia P13 valk	3-2
27.2.	Kampparit/musta -	HIFK/13	7-2
27.2.	Botnia P13 valk -	Kampparit/musta	2-8

Kampparit musta	2	2	0	0	15-4	4
HIFK/13	2	1	0	1	5-9	2
Botnia 03 valk	2	0	0	2	4-11	0

Lohko C

27.2.	LRK -	Akilles/13 valk	6-1
27.2.	Akilles/13 valk -	Botnia P13 03 sin	2-7
27.2.	Botnia P13 03 sin -	LRK	7-3
27.2.	WP 35/PaSa 13 -	Botnia P13 03 sin	2-12
27.2.	LRK -	WP 35/PaSa 13	5-3
27.2.	Akilles/13 valk -	WP 35/PaSa 13	9-5

Botnia 03 sin	3	3	0	0	26-7	6
LRK	3	2	0	1	14-11	4
Akilles/13 valk	3	1	0	2	12-18	2
WP 35/PaSa 13	3	0	0	3	10-26	0

Lohko D

27.2.	Botnia 04 sin -	OLS/13	5-4
27.2.	OLS/13 -	JPS Juniorit/13 sin	0-9
27.2.	JPS Juniorit/13 sin -	Botnia 04 sin	4-1

JPS-jun sin	2	2	0	0	13-1	4
Botnia 04 sin	2	1	0	1	6-8	2
OLS/13	2	0	0	2	4-14	0

Puolivälierät

27.2.	Botnia P13 03 or -	Botnia 04 sin	13-1
27.2.	Kampparit/musta -	LRK	1-0
27.2.	Botnia P13 03 sin -	Narukerä/P13	24-0
27.2.	JPS Juniorit/13 sin -	HIFK/13	9-3

Sijat 9-14

7.2.	JPS Juniorit/13 pun -	OLS/13	1-10
27.2.	Botnia P13 valk -	Akilles/13 valk	9-4
28.2.	Vesta/13 -	WP 35/PaSa 13	0-9
28.2.	JPS Juniorit/13 pun -	Akilles/13 valk	1-8

Sijat 5-8

28.2.	Botnia 04 sin -	Narukerä/P13	4-1
28.2.	LRK -	HIFK/13	3-4

Välierät

28.2.	Botnia P13 03 or -	Botnia P13 03 sin	1-8
28.2.	Kampparit/musta -	JPS Juniorit/13 sin	6-2

Sijat 9-12

28.2.	OLS/13 -	Botnia P13 valk	2-3
28.2.	WP 35/PaSa 13 -	Akilles/13 valk	3-4

Sijat 5-8

28.2.	Botnia 04 sin -	HIFK/13	1-5
28.2.	Narukerä/P13 -	LRK	2-7

Pronssiottelu

28.2.	Botnia P13 03 or -	JPS Juniorit/13 sin	8-2

Loppuottelu

28.2.	Botnia P13 03 sin -	Kampparit/musta	5-4

P13 haastajaturnaus 5.-6.3. Mikkeli

5.3.	Narukerä/valk -	Wiipurin Sudet	6-3
5.3.	Kampparit/13 valk -	Narukerä/valk	2-13
6.3.	Kampparit/13 valk -	Wiipurin Sudet	2-1
6.3.	Narukerä/valk -	Wiipurin Sudet	4-1
6.3.	Kampparit/13 valk -	Narukerä/valk	2-7
6.3.	Wiipurin Sudet -	Kampparit/13 valk	2-4

Narukerä/valk	4	4	0	0	30-8	8
Kampparit/13 valk	4	2	0	2	10-23	4
Wiipurin Sudet	4	0	0	4	7-16	0

P11

Kalix Cup 8.11.

8.11.	Kalix/F	-	Kalix/sin
8.11.	OLS/11 kelt	-	LRK
8.11.	Kalix/sin	-	Kalix/P
8.11.	LRK	-	Kalix/F
8.11.	Kalix/P	-	LRK
8.11.	Kalix/F	-	OLS/11 kelt
8.11.	OLS/11 kelt	-	Kalix/P
8.11.	LRK	-	Kalix/sin
8.11.	Kalix/P	-	Kalix/F
8.11.	Kalix/sin	-	OLS/11 kelt

OLS/11 kelt	4	3	0	1	21-15	6
Kalix/P	4	3	0	1	16-8	6
LRK	4	2	0	2	20-15	4
Kalix/sin	4	2	0	2	24-12	4
Kalix/F	4	0	0	4	1-32	0

21.11. Mikkeli

Lohko A

21.11.	Kampparit/musta	-	Kampparit/pinkki	16-1
21.11.	Kampparit/pinkki	-	Botnia/11 Sin.	0-16
21.11.	Botnia/11 Sin.	-	Kampparit/musta	0-4

Kampparit/musta	2	2	0	0	20-1	4
Botnia/11 Sin.	2	1	0	1	16-4	2
Kampparit/pinkki	2	0	0	2	1-32	0

Lohko B

21.11.	Kampparit/11 kelt	-	Kampparit/valk	17-1
21.11.	Kampparit/valk	-	Wiipurin Sudet	0-8
21.11.	Wiipurin Sudet	-	Kampparit/11 kelt	4-5

Kampparit/11 kelt	2	2	0	0	22-5	4
Wiipurin Sudet	2	1	0	1	12-5	2
Kampparit/valk	2	0	0	2	1-25	0

Sijat 5-6

21.11.	Kampparit/pinkki	-	Kampparit/valk	2-2

Välierät

21.11.	Kampparit/musta	-	Wiipurin Sudet	6-0
21.11.	Kampparit/11 kelt	-	Botnia/11 Sin.	4-5

Pronssiottelu

21.11.	Kampparit/11 kelt	-	Wiipurin Sudet	1-3

Loppuottelu

21.11.	Kampparit/musta	-	Botnia/11 Sin.	2-3

Varkaus 28.11.

28.11.	WP35/11	-	Narukerä	9-2
28.11.	JPS Jun sin	-	WP35/11	4-6
28.11.	JPS Jun sin	-	Narukerä	17-1
28.11.	Kampparit/musta	-	Veiterä/11	4-3
28.11.	Veiterä/11	-	JPS Jun. pun	1-4
28.11.	JPS Jun. pun	-	Kampparit/musta	6-2
28.11.	JPS Jun sin	-	Kampparit/musta	9-4
28.11.	Narukerä	-	JPS Jun. pun	0-9
28.11.	Veiterä/11	-	WP35/11	1-4

JPS Jun. pun	3	3	0	0	19-3	6
WP35/11	3	3	0	0	19-7	6
JPS Jun sin	3	2	0	1	30-11	4
Kampparit/musta	3	1	0	2	10-18	2
Narukerä	3	0	0	3	3-35	0
Veiterä/11	3	0	0	3	5-12	0

Porvoo 12.12.

Lohko A

12.12.	JPS Jun. pun	-	Vesta/11	7-1
12.12.	HIFK/11 white	-	Veiterä/11	6-2
12.12.	Akilles/11 vihreä	-	Vesta/11	4-1
12.12.	JPS Jun. pun	-	Veiterä/11	3-3
12.12.	Akilles/11 vihreä	-	Veiterä/11	0-8
12.12.	HIFK/11 white	-	JPS Jun. pun	6-0
12.12.	Akilles/11 vihreä	-	HIFK/11 white	1-4
12.12.	Veiterä/11	-	Vesta/11	9-0
12.12.	Akilles/11 vihreä	-	JPS Jun. pun	1-7
12.12.	HIFK/11 white	-	Vesta/11	12-1

HIFK/11 white	4	4	0	0	28-4	8
Veiterä/11	4	2	1	1	22-9	5
JPS Jun. pun	4	2	1	1	17-11	5
Akilles/11 vihreä	4	1	0	3	6-20	2
Vesta/11	4	0	0	4	3-32	0

Lohko B

12.12.	JPS Jun sin	-	Narukerä	6-2
12.12.	HIFK/11 red	-	Wiipurin Sudet	10-1
12.12.	Akilles/11 valk	-	Narukerä	6-0
12.12.	JPS Jun sin	-	Wiipurin Sudet	5-3
12.12.	Akilles/11 valk	-	Wiipurin Sudet	2-3
12.12.	HIFK/11 red	-	JPS Jun sin	12-0
12.12.	Akilles/11 valk	-	HIFK/11 red	1-8
12.12.	Wiipurin Sudet	-	Narukerä	4-1
12.12.	Akilles/11 valk	-	JPS Jun sin	1-7
12.12.	HIFK/11 red	-	Narukerä	13-0

HIFK/11 red	4	4	0	0	43-2	8
JPS Jun sin	4	3	0	1	18-18	6
Wiipurin Sudet	4	2	0	2	11-18	4
Akilles/11 valk	4	1	0	3	10-18	2
Narukerä	4	0	0	4	3-29	0

paluu sisällysluettelosivulle

Sijat 9-10

12.12.	Vesta/11	-	Narukerä	2-3

Sijat 7-8

12.12.	Akilles/11 vihreä valk	-	Akilles/11	0-8

Sijat 5-6

12.12.	JPS Jun. pun	-	Wiipurin Sudet	6-2

Pronssiottelu

12.12.	Veiterä/11	-	JPS Jun sin	6-2

Loppuottelu

12.12.	HIFK/11 white	-	HIFK/11 red	5-6

OBC 19.12. Oulu

19.12.	OLS/11 kelt	-	Kiekko-Oulu/P11	7-4
19.12.	Kalix/P	-	LRK	2-6
19.12.	Kiekko-Oulu/P11	-	Kalix/F	12-0
19.12.	LRK	-	OLS/11 kelt	1-6
19.12.	Kalix/F	-	LRK	0-9
19.12.	OLS/11 kelt	-	Kalix/P	7-2
19.12.	Kalix/P	-	Kalix/F	2-2
19.12.	LRK	-	Kiekko-Oulu/P11	1-4
19.12.	Kalix/F	-	OLS/11 kelt	0-12
19.12.	Kiekko-Oulu/P11	-	Kalix/P	4-4

OLS/11 kelt	4	4	0	0	32-7	8
Kiekko-Oulu/P11	4	2	1	1	24-12	5
Länsi-Rajan Konkarit	4	2	0	2	17-12	4
Kalix/P	4	0	2	2	10-19	2
Kalix/F	4	0	1	3	2-35	1

Lappeenranta 10.1. lohko A

10.1.	Veiterä/11	-	Sudet/pun	6-0
10.1.	Akilles/11 vihreä	-	Kampparit/musta	0-5
10.1.	Botnia valk	-	HIFK/11 red	0-8
10.1.	Veiterä/11	-	Kampparit/musta	2-1
10.1.	HIFK/11 red	-	Akilles/11 vihreä	12-0
10.1.	Sudet/pun	-	Botnia valk	0-7
10.1.	HIFK/11 red	-	Veiterä/11	4-0
10.1.	Botnia valk	-	Akilles/11 vihreä	5-0
10.1.	Sudet/pun	-	Kampparit/musta	0-10
10.1.	Veiterä/11	-	Botnia valk	3-0
10.1.	Akilles/11 vihreä	-	Sudet/pun	4-1
10.1.	Kampparit/musta	-	HIFK/11 red	0-8
10.1.	Akilles/11 vihreä	-	Veiterä/11	0-1
10.1.	Kampparit/musta	-	Botnia valk	0-0
10.1.	HIFK/11 red	-	Sudet/pun	8-0

HIFK/11 red	5	5	0	0	40-0	10
Veiterä/11	5	4	0	1	12-5	8
Kampparit/musta	5	2	1	2	16-10	5
Botnia P11 valk	5	2	1	2	12-11	5
Akilles/11 vihreä	5	1	0	4	4-24	2
Sudet/pun	5	0	0	5	1-35	0

Lohko B

10.1.	Wiipurin Sudet	-	SaiPa/07	6-0
10.1.	Akilles/11 valk	-	Botnia/11 Sin.	6-3
10.1.	Kampparit/pinkki	-	Kampparit/valk	2-0
10.1.	Botnia/11 Sin.	-	Wiipurin Sudet	1-4
10.1.	Akilles/11 valk	-	Kampparit/pinkki	8-0
10.1.	Kampparit/valk	-	SaiPa/07	0-3
10.1.	Wiipurin Sudet	-	Kampparit/pinkki	6-0
10.1.	Kampparit/valk	-	Akilles/11 valk	0-7
10.1.	Botnia/11 Sin.	-	SaiPa/07	5-0
10.1.	Kampparit/valk	-	Wiipurin Sudet	0-12
10.1.	SaiPa/07	-	Akilles/11 valk	0-6
10.1.	Kampparit/pinkki	-	Botnia/11 Sin.	1-4
10.1.	Wiipurin Sudet	-	Akilles/11 valk	1-4
10.1.	Botnia/11 Sin.	-	Kampparit/valk	4-1
10.1.	SaiPa/07	-	Kampparit/pinkki	1-3

Akilles/11 valk	5	5	0	0	31-4	10
Wiipurin Sudet	5	4	0	1	29-5	8
Botnia/11 Sin.	5	3	0	2	17-12	6
Kampparit/pinkki	5	2	0	3	6-19	4
SaiPa/07	5	1	0	4	4-20	2
Kampparit/valk	5	0	0	5	1-28	0

Sijat 7-8

10.1.	Kampparit/musta	-	Botnia/11 Sin.	5-0

Sijat 5-6

10.1.	Botnia valk	-	Kampparit/pinkki	3-0

Pronssiottelu

10.1.	Veiterä/11	-	Wiipurin Sudet	1-2

Loppuottelu

10.1.	HIFK/11 red	-	Akilles/11 valk	8-0

Mikkeli 23.1.

Lohko A

23.1.	Kampparit/musta	-	HIFK/11 white	1-2
23.1.	WP35/11	-	JPS Jun. pun	4-0
23.1.	Kampparit/pinkki	-	JPS Jun. pun	0-5
23.1.	WP35/11	-	HIFK/11 white	1-6
23.1.	Kampparit/musta	-	JPS Jun. pun	2-2
23.1.	Kampparit/pinkki	-	WP35/11	0-8
23.1.	Kampparit/musta	-	WP35/11	1-4
23.1.	Kampparit/pinkki	-	HIFK/11 white	2-4
23.1.	Kampparit/musta	-	Kampparit/pinkki	5-0
23.1.	JPS Jun. pun	-	HIFK/11 white	1-4

HIFK/11 white	4	4	0	0	16-5	8
WP35/11	4	3	0	1	17-7	6
Kampparit/musta	4	1	1	2	9-8	3
JPS-Jun. pun	4	1	1	2	8-10	3
Kampparit/pinkki	4	0	0	4	2-22	0

Lohko B

23.1.	Kampparit/11 kelt	-	Botnia valk	8-1
23.1.	Kampparit/valk	-	Botnia valk	1-2
23.1.	Kampparit/11 kelt	-	JPS Jun sin	6-5
23.1.	Kampparit/valk	-	JPS Jun sin	0-4
23.1.	Kampparit/valk	-	Kampparit/11 kelt	3-6
23.1.	JPS Jun sin	-	Botnia valk	1-5

Kampparit/11 kelt	3	3	0	0	20-9	6
Botnia valk	3	2	0	1	8-10	4
JPS-Jun.sin	3	1	0	2	10-11	2
Kampparit/valk	3	0	0	3	4-12	0

Pronssiottelu

23.1.	WP35/11	-	Botnia valk	3-6

Loppuottelu

23.1.	HIFK/11 white	-	Kampparit/11 kelt	2-1

Oulu 30.1.

30.1.	OLS/11 kelt	-	LRK	4-6
30.1.	Kalix/P	-	Kalix/F	8-2
30.1.	Kalix/F	-	OLS/11 kelt	2-10
30.1.	LRK	-	Kalix/P	10-3
30.1.	OLS/11 kelt	-	Kalix/P	6-4
30.1.	Kalix/F	-	LRK	1-9

Länsi-Rajan Konkarit	3	3	0	0	25-8	6
OLS/11 kelt	3	2	0	1	20-12	4
Kalix/P	3	1	0	2	15-18	2
Kalix/F	3	0	0	3	5-27	0

Porvoo 31.1. lohko A

31.1.	Botnia valk	-	Vesta/11	7-2
31.1.	HIFK/11 white	-	Wiipurin Sudet	2-2
31.1.	Akilles/11 vihreä	-	Vesta/11	0-7
31.1.	Botnia valk	-	Wiipurin Sudet	1-3
31.1.	Akilles/11 vihreä	-	Wiipurin Sudet	2-8
31.1.	HIFK/11 white	-	Botnia P11 valk.	4-2
31.1.	Akilles/11 vihreä	-	HIFK/11 white	0-13
31.1.	Wiipurin Sudet	-	Vesta/11	9-2
31.1.	Akilles/11 vihreä	-	Botnia P11 valk.	2-8
31.1.	HIFK/11 white	-	Vesta/11	5-1

HIFK/11 white	4	3	1	0	24-5	7
Wiipurin Sudet	4	3	1	0	22-7	7
Botnia valk	4	2	0	2	18-11	4
Vesta/11	4	1	0	3	12-21	2
Akilles/11 vihreä	4	0	0	4	4-36	0

Lohko B

31.1.	Akilles/11 valk	-	Narukerä	8-0
31.1.	HIFK/11 red	-	Botnia/11 Sin.	5-0
31.1.	Akilles/11 valk	-	HIFK/11 red	1-12
31.1.	Botnia/11 Sin.	-	Narukerä	4-2
31.1.	Akilles/11 valk	-	Botnia/11 Sin.	2-2
31.1.	HIFK/11 red	-	Narukerä	13-0

HIFK/11 red	3	3	0	0	30-1	6
Akilles/11 valk	3	1	1	1	11-14	3
Botnia/11 Sin.	3	1	1	1	6-9	3
Narukerä	3	0	0	3	2-25	0

31.1.	Botnia/P11 sin.	-	Narukerä	7-0
31.1.	HIFK/P11 red	-	Akilles/11 valk	8-2
31.1.	Akilles/11 vihreä	-	Narukerä	1-5
31.1.	Vesta/P11	-	Narukerä	2-1
31.1.	Vesta/P11	-	Akilles/11 vihreä	1-3

Sijat 5-6

31.1.	Botnia/P11 valk.	-	Botnia/11 sin.	2-4

Pronssiottelu

31.1.	WiSu/P11	-	Akilles/11 valk	2-3

Loppuottelu

31.1.	HIFK/P11 white	-	HIFK/P11 red	0-9

Jyväskylä 6.2. lohko A

6.2.	JPS Jun. pun	-	Kampparit/musta	2-5
6.2.	Narukerä	-	WP35/11	0-7
6.2.	WP35/11	-	JPS Jun. pun	7-1
6.2.	Kampparit/musta	-	Narukerä	7-1
6.2.	JPS Jun. pun	-	Narukerä	10-2
6.2.	WP35/11	-	Kampparit/musta	6-2

WP35/11	3	3	0	0	20-3	6
Kampparit/musta	3	2	0	1	14-9	4
JPS Jun. pun	3	1	0	2	13-14	2
Narukerä	3	0	0	3	3-24	0

Lohko B

6.2.	JPS Jun sin	-	Kampparit/valk	14-0
6.2.	Veiterä/11	-	Kampparit/pinkki	4-0
6.2.	Kampparit/pinkki	-	JPS Jun sin	0-10
6.2.	Kampparit/valk	-	Veiterä/11	0-7
6.2.	JPS Jun sin	-	Veiterä/11	2-5
6.2.	Kampparit/pinkki	-	Kampparit/valk	2-3

Veiterä/11	3	3	0	0	16-2	6
JPS jun. Sin	3	2	0	1	26-5	4
Kampparit/valk	3	1	0	2	3-23	2
Kampparit/pinkki	3	0	0	3	2-17	0

Sijat 7-8

6.2.	Narukerä	-	Kampparit/pinkki	2-4

Sijat 5-6

6.2.	JPS Jun. pun	-	Kampparit/valk	9-1

Pronssiottelu

6.2.	JPS Jun sin	-	Kampparit/musta	5-7

Loppuottelu

6.2.	WP35/11	-	Veiterä/11	2-0

paluu sisällysluettelosivulle

Karlsborg 14.2.

14.2.	KBF/T	-	LRK	2-4
14.2.	KBF/pun	-	OLS	1-4
14.2.	KBF/sin	-	LRK	6-0
14.2.	KBF/T	-	OLS	2-13
14.2.	KBF/pun	-	LRK	0-1
14.2.	KBF/sin	-	OLS	5-8
14.2.	KBF/pun	-	KBF/T	5-0
14.2.	LRK	-	OLS	2-5
14.2.	KBF/sin	-	KBF/T	7-1

OLS	4	4	0	0	30-10	8
KBF/sin	3	2	0	1	18-9	4
LRK	4	2	0	2	8-13	4
KBF/pun	3	1	0	2	6-5	2
KBF/T	4	0	0	0	5-29	0

Lopputurnaus 4.-6.3. Varkaus

Lohko A

4.3.	Akilles/11 valk	-	Narukerä	6-0
4.3.	Narukerä	-	WP35/11	1-12
4.3.	WP35/11	-	Akilles/11 valk	2-4

Akilles/11 valk	2	2	0	0	10-2	4
WP35/11	2	1	0	1	14-5	2
Narukerä	2	0	0	2	1-18	0

Lohko B

4.3.	Kampparit/valk	-	LRK	0-13
4.3.	LRK	-	HIFK/11 white	14-1
4.3.	HIFK/11 white	-	Kampparit/valk	18-0

LRK	2	2	0	0	27-1	4
HIFK/11 white	2	1	0	1	19-14	2
Kampparit/valk	2	0	0	2	0-31	0

Lohko C

4.3.	Botnia valk	-	Wiipurin Sudet	2-5
4.3.	Wiipurin Sudet	-	JPS Jun sin	5-4
4.3.	JPS Jun sin	-	Botnia valk	7-1

Wiipurin Sudet	2	2	0	0	10-6	4
JPS Jun. sin	2	1	0	1	11-6	2
Botnia valk	2	0	0	2	3-12	0

Lohko D

4.3.	Botnia/11 Sin.	-	Akilles/11 vihreä	9-0
4.3.	Akilles/11 vihreä	-	Kampparit/musta	0-10
4.3.	Kampparit/musta	-	Botnia/11 Sin.	4-5

Botnia/11 Sin.	2	2	0	0	14-4	4
Kampparit/musta	2	1	0	1	14-5	2
Akilles/11 vihreä	2	0	0	2	0-19	0

Lohko E

4.3.	HIFK/11 red	-	JPS Jun. pun	13-1
4.3.	JPS Jun. pun	-	Veiterä/11	5-0
4.3.	Veiterä/11	-	HIFK/11 red	0-12

HIFK/11 red	2	2	0	0	25-1	4
JPS Jun. pun	2	1	0	1	6-13	2
Veiterä/11	2	0	0	2	0-17	0

Lohko F

4.3.	Vesta/11	-	Kampparit/pinkki	9-4
4.3.	Kampparit/pinkki	-	OLS/11 kelt	1-15
4.3.	OLS/11 kelt	-	Vesta/11	8-4

OLS/11 kelt	2	2	0	0	23-5	4
Vesta/11	2	1	0	1	13-12	2
Kampparit/pinkki	2	0	0	2	5-24	0

Pudotuspelit

5.3.	Akilles/11 valk	-	Vesta/11	0-1 ja, 2-2
5.3.	LRK	-	JPS Jun. pun	3-1
5.3.	Wiipurin Sudet	-	Kampparit/musta	0-7
5.3.	Botnia/11 Sin.	-	JPS Jun sin	6-0
5.3.	HIFK/11 red	-	HIFK/11 white	9-0
5.3.	OLS/11 kelt	-	WP35/11	9-3

Karsinta puolivälieriin

5.3.	Akilles/11 valk	-	Wiipurin Sudet	4-0
5.3.	JPS Jun sin	-	WP35/11	6-11
5.3.	JPS Jun. pun	-	Akilles/11 valk	5-3
5.3.	HIFK/11 white	-	WP35/11	0-2

Puolivälierät

5.3.	Vesta/11	-	JPS Jun. pun	0-6
5.3.	LRK	-	Kampparit/musta	3-1
5.3.	HIFK/11 red	-	WP35/11	11-0
5.3.	OLS/11 kelt	-	Botnia/11 Sin.	11-4

Sijat 9-12

5.3.	Wiipurin Sudet	-	Akilles/11 valk	2-5
5.3.	JPS Jun sin	-	HIFK/11 white	4-3

Sijat 11-12

6.3.	Wiipurin Sudet	-	HIFK/11 white	3-4

Sijat 9-10

6.3.	Akilles/11 valk	-	JPS Jun sin	1-0 ja, 2-2

Välierät

6.3.	JPS Jun. pun	-	HIFK/11 red	0-5
6.3.	LRK	-	OLS/11 kelt	0-1 ja, 3-3

Välierät

6.3.	Vesta/11	-	WP35/11	6-7
6.3.	Kampparit/musta	-	Botnia/11 Sin.	3-2

Sijat 7-8

6.3.	Vesta/11	-	Botnia/11 Sin.	1-5

Sijat 5-6

6.3.	WP35/11	-	Kampparit/musta	9-3

Pronssiottelu

6.3.	JPS Jun. pun	-	LRK	1-4

Loppuottelu

6.3.	HIFK/11 red	-	OLS/11 kelt	8-1

Sijat 13-18 lohko A

5.3.	Botnia valk	-	Kampparit/pinkki	0-5
5.3.	Kampparit/pinkki	-	Narukerä	6-1
5.3.	Narukerä	-	Botnia valk	7-0

Kampparit/pinkki	2	2	0	0	11-1	4
Narukerä	2	1	0	1	8-6	2
Botnia valk	2	0	0	2	0-12	0

Lohko B

5.3.	Akilles/11 vihreä	-	Veiterä/11	0-1
5.3.	Veiterä/11	-	Kampparit/valk	12-0
5.3.	Kampparit/valk	-	Akilles/11 vihreä	2-7

Veiterä/11	2	2	0	0	13-0	4
Akilles/11 vihreä	2	1	0	1	7-3	2
Kampparit/valk	2	0	0	2	2-19	0

Sijat 17-18

6.3.	Botnia valk	-	Kampparit/valk	6-0

Sijat 15-16

6.3.	Narukerä	-	Akilles/11 vihreä	2-0 rl, 3-3

Sijat 13-14

6.3.	Kampparit/pinkki	-	Veiterä/11	1-6

IKÄMIEHET 40

Varkaus 6.-7.2.

6.2.	WP 35/ik	-	JPS/ik	10-4
6.2.	ToPV/ik	-	WP 35/ik	4-4
6.2.	JPS/ik	-	ToPV/ik	2-5

WP 35/ik	2	1	1	0	14-8	3
ToPV/ik	2	1	1	0	9-6	3
JPS/ik	2	0	0	2	6-15	0

6.2.	Veiterä/ik	-	PaSa Bandy/ik	5-7
6.2.	OLS/ik	-	Veiterä/ik	7-1
6.2.	PaSa Bandy/ik	-	OLS/ik	3-17

OLS/ik	2	2	0	0	24-4	4
PaSa Bandy/ik	2	1	0	1	10-22	2
Veiterä/ik	2	0	0	2	6-14	0

Puolivälierät

6.2.	ToPV/ik	-	Veiterä/ik	15-3
6.2.	PaSa Bandy/ik	-	JPS/ik	4-9

Välierät

7.2.	WP 35/ik	-	JPS/ik	3-2
7.2.	OLS/ik	-	ToPV/ik	0-1 rl, 3-3

Sijat 5-6

7.2.	Veiterä/ik	-	PaSa Bandy/ik	0-2 rl, 3-3

Pronssiottelu

7.2.	JPS/ik	-	OLS/ik	1-7

Loppuottelu

7.2.	WP 35/ik	-	ToPV/ik	4-8

Alueelliset sarjat
Helsinki
PI

28.1.	Botnia/ik	-	Vesta/2	8-3
28.1.	HIFK/2	-	HIFK/4-PUMPPU	10-1
31.1.	HIFK/3	-	Kamppi-Veikot	2-8
31.1.	HIFK/4-PUMPPU	-	Botnia/ik	7-7
4.2.	Kamppi-Veikot	-	HIFK/2	1-2
17.12.	Vesta/2	-	HIFK/3	14-1
14.1.	Botnia/ik	-	Kamppi-Veikot	7-2
14.1.	HIFK/2	-	HIFK/3	17-0
9.1.	HIFK/4-PUMPPU	-	Vesta/2	3-10
9.1.	HIFK/3	-	Botnia/ik	5-11
21.1.	Vesta/2	-	HIFK/2	0-5
21.1.	Kamppi-Veikot	-	HIFK/4-PUMPPU	2-1
17.12.	Botnia/ik	-	HIFK/2	4-12
7.2.	HIFK/4-PUMPPU	-	HIFK/3	5-5
7.2.	Kamppi-Veikot	-	Vesta/2	0-6

HIFK/2	5	5	0	0	46-6	10
Botnia/ik	5	3	1	1	37-29	7
Vesta/2	5	3	0	2	33-17	6
Kamppi-Veikot	5	2	0	3	13-18	4
HIFK/4-PUMPPU	5	0	2	3	17-34	2
HIFK/3	5	0	1	4	13-55	1

Ylempi sarja

11.2.	Botnia/ik	-	Vesta/2	1-7
2.3.	Vesta/2	-	HIFK/2	2-5
3.3.	HIFK/2	-	Botnia/ik	7-5

Alempi sarja

11.2.	HIFK/4-PUMPPU	-	HIFK/3	0-1
18.2.	HIFK/3	-	Kamppi-Veikot	
3.3.	Kamppi-Veikot	-	HIFK/4-Pumppu	

paluu sisällysluettelosivulle

PP13

30.12.	Akilles/13 valk	-	HIFK/13	5-12
21.1.	Vesta/13	-	Botnia/13	0-18
21.1.	HIFK/13	-	Akilles/13 valk	6-5
1.3.	Botnia/13	-	HIFK/13	5-8
1.3.	Vesta/13	-	Akilles/13 valk	3-13
1.3.	Vesta/13	-	HIFK/13	10-6
3.3.	Botnia/13	-	Vesta/13	13-2
3.3.	Botnia/13	-	Akilles/13 valk	9-2
3.3.	HIFK/13	-	Vesta/13	8-1
8.3.	Akilles/13 valk	-	Botnia/13	3-8
9.3.	Akilles/13 valk	-	Vesta/13	8-5
9.3.	HIFK/13	-	Botnia/13	10-6

HIFK/13	6	5	0	1	50-32	10
Botnia/13	6	4	0	2	59-25	8
Akilles/13 valk	6	2	0	4	36-43	4
Vesta/13	6	1	0	5	21-66	2

PP11

9.1.	Akilles/11 vihreä	-	HIFK/11 white	1-5
9.1.	Akilles/11 valk	-	Vesta/11	9-8
24.1.	Akilles/11 vihreä	-	Botnia/11	2-13
24.1.	Akilles/11 valk	-	Botnia/11 Sin.	3-4
27.1.	HIFK/11 white	-	Akilles/11 valk	4-8
27.1.	Botnia/11 Sin.	-	Akilles/11 vihreä	8-3
3.2.	Botnia/11	-	Akilles/11 valk	2-2
3.2.	Vesta/11	-	Akilles/11 vihreä	5-8
10.2.	Vesta/11	-	Botnia/11	2-8
10.2.	Botnia/11 Sin.	-	HIFK/11 white	4-2
14.2.	HIFK/11 white	-	Botnia/11	8-3
14.2.	Botnia/11 Sin.	-	Vesta/11	14-3
16.2.	HIFK/11 white	-	Vesta/11	12-8
26.2.	Akilles/11 valk	-	Akilles/11 vihreä	3-3
1.3.	Botnia/11	-	Botnia/11 Sin.	8-5

Botnia/11 Sin.	5	4	0	1	35-19	8
Botnia/11	5	3	1	1	34-19	7
Akilles/11 valk	5	2	2	1	25-21	6
HIFK/11 white	5	3	0	2	31-24	6
Akilles/11 vihreä	5	1	1	3	17-34	3
Vesta/11	5	0	0	5	26-51	0

JPK

10.1.	Botnia/kelt	-	Vesta/10	5-8
10.1.	Botnia/oranssi	-	HIFK/10	3-9
10.1.	Botnia/sin	-	Botnia/valk	16-1
10.1.	HIFK/10	-	Botnia/kelt	1-11
10.1.	Botnia/valk	-	Botnia/oranssi	15-0
24.1.	Vesta/10	-	Botnia/sin	0-4
24.1.	Botnia/kelt	-	Botnia/valk	3-4
24.1.	Botnia/oranssi	-	Botnia/sin	3-9
24.1.	HIFK/10	-	Vesta/10	3-6
24.1.	Botnia/kelt	-	Botnia/oranssi	3-5
6.2.	Vesta/10	-	Botnia/oranssi	5-4
6.2.	Botnia/valk	-	HIFK/10	9-2
2.3.	HIFK/10	-	Botnia/sin	3-7
2.3.	Botnia/valk	-	Vesta/10	4-4
9.3.	Botnia/sin		Botnia/kelt	7-2

Botnia/sin	5	5	0	0	43-9	10
Botnia/valk	5	3	1	1	33-25	7
Vesta/10	5	3	1	1	23-20	7
Botnia/kelt	5	1	0	4	24-25	2
HIFK/10	5	1	0	4	18-36	2
Botnia/oranssi	5	1	0	4	15-41	2

KAUKALOPALLO

Harrastesarja

16.11.	Menestyjät/kp	-	Toppahousut/kp	4-3
16.11.	Oolstars/kp	-	PuKit/kp	12-7
23.11.	Toppahousut/kp	-	Dicken	8-8
23.11.	PuKit/kp	-	Menestyjät/kp	6-11
30.11.	Dicken	-	PuKit/kp	2-2
30.11.	Menestyjät/kp	-	Oolstars/kp	11-5
3.12.	PuKit/kp	-	Toppahousut/kp	2-15
7.12.	Oolstars/kp	-	Dicken	8-13
14.12.	Dicken	-	Menestyjät/kp	6-6
14.12.	Toppahousut/kp	-	Oolstars/kp	15-5
21.12.	PuKit/kp	-	Oolstars/kp	5-5
7.1.	Toppahousut/kp	-	Menestyjät/kp	7-11
11.1.	Menestyjät/kp	-	PuKit/kp	11-3
11.1.	Dicken	-	Toppahousut/kp	8-8
18.1.	PuKit/kp	-	Dicken	3-15
18.1.	Oolstars/kp	-	Menestyjät/kp	3-9
21.1.	Dicken	-	Oolstars/kp	9-6
25.1.	Toppahousut/kp	-	PuKit/kp	11-5
28.1.	Menestyjät/kp	-	Dicken	10-6
4.2.	Oolstars/kp	-	Toppahousut/kp	9-16
8.2.	Dicken	-	PuKit/kp	15-7
8.2.	Menestyjät/kp	-	Oolstars/kp	7-5
15.2.	Oolstars/kp	-	PuKit/kp	8-7
18.2.	Menestyjät/kp	-	Toppahousut/kp	9-4
29.2.	PuKit/kp	-	Menestyjät/kp	2-13
7.3.	Oolstars/kp	-	Dicken	5-4
7.3.	PuKit/kp	-	Toppahousut/kp	2-16
17.3.	Toppahousut/kp	-	Dicken	5-7
21.3.	Dicken	-	Menestyjät/kp	9-9
21.3.	Toppahousut/kp	-	Oolstars/kp	7-6

Menestyjät/kp	12	10	2	0	111-59	22
Dicken	12	5	5	2	102-77	15
Toppahousut/kp	12	6	2	4	115-76	14
Oolstars/kp	12	3	1	8	77-110	7
PuKit/kp	12	0	2	10	51-134	2

Ikämiehet 60

16.11.	Ekopa/60	-	Wilds/60/2	4-3
19.11.	Hocbi/60	-	Vesa/60	3-5
26.11.	Wilds/60/2	-	Hocbi/60	3-7
30.11.	Vesa/60	-	Wilds-60	11-4
10.12.	Wilds-60	-	Hocbi/60	8-2
17.12.	Vesa/60	-	Ekopa/60	9-3
4.1.	Wilds/60/2	-	Vesa/60	2-6
4.1.	Ekopa/60	-	Wilds-60	3-3
14.1.	Wilds-60	-	Wilds/60/2	5-6
25.1.	Hocbi/60	-	Ekopa/60	7-2
1.2.	Hocbi/60	-	Wilds/60/2	6-4
8.2.	Wilds-60	-	Vesa/60	4-13
11.2.	Vesa/60	-	Hocbi/60	5-2
15.2.	Wilds/60/2	-	Ekopa/60	6-6
25.2.	Hocbi/60	-	Wilds-60	4-7
29.2.	Ekopa/60	-	Vesa/60	2-6
3.3.	Vesa/60	-	Wilds/60/2	4-5
10.3.	Wilds-60	-	Ekopa/60	4-1
14.3.	Wilds/60/2	-	Wilds-60	4-8
14.3.	Ekopa/60	-	Hocbi/60	1-4

Vesa/60	8	7	0	1	59-25	14
Wilds-60	8	4	1	3	43-44	9
Hocbi/60	8	4	0	4	35-35	8
Wilds/60/2	8	2	1	5	33-46	5
Ekopa/60	8	1	2	5	22-42	4

Ikämiehet 65

23.11.	KaPa/65	-	Vesa/65	3-7
7.12.	Vesa/65	-	Hocbi/65	8-4
21.12.	Hocbi/65	-	KaPa/65	5-1
13.1.	Vesa/65	-	KaPa/65	9-3
20.1.	Hocbi/65	-	Vesa/65	1-7
10.2.	KaPa/65	-	Hocbi/65	6-1
17.2.	KaPa/65	-	Vesa/65	3-6
2.3.	Vesa/65	-	Hocbi/65	9-4
9.3.	Hocbi/65	-	KaPa/65	5-10

Vesa/65	6	6	0	0	46-18	12
KaPa/65	6	2	0	4	26-33	4
Hocbi/65	6	1	0	5	20-41	2

Kemi
Puulaaki kaukalopallo

Kilpasarja

VEPA-82	8	6	1	1	68-28	13
Team 89 Seniorit	8	6	1	1	76-44	13
JVVK	8	5	0	3	61-41	10
Huru-Ukot	8	1	0	7	37-85	2
Rock-Futis	8	1	0	7	43-87	2

Harrastesarja

Team 89 Juniorit	6	6	0	0	76-24	12
Kaakamo	6	3	0	3	41-55	6
VL1	6	2	0	4	38-56	4
Kädettömät	6	1	0	5	41-61	2

Välierät

2.3.	VEPA- 82	-	Kaakamo	13-3
2.3.	JVVK	-	Team 89 Seniorit	1-4

Pronssiottelu

4.3.	JVVK	-	Kaakamo	15-3

Loppuottelu

4.3.	VEPA 82	-	Team 89 Seniorit	4-4, rl 5-4

paluu sisällysluettelosivulle

Pistepörssi

Bandyliigan pistemiehet

Bandyliigan runkosarjan maalikuninkuuden voitti Narukerän Tomi Mustonen, kun taas pistepörssin kärkipaikan vei nimiinsä Botnian Tuomas Määttä. Viimeksi mainittu jäi vaille pörssipisteitä koko kaudella vain yhdessä ottelussa, runkosarjan päätöskamppailussa Akillesta vastaan. Tasaista jälkeä teki myös maalipörssin kakkonen HIFK:n Harri Hiukka, joka ei jäänyt yhdessäkään pelaamassaan ottelussa (16 runkosarja- ja 2 playoff-ottelua) maalitta.

Runkosarjan parhaat maalintekijät

1.	Tomi Mustonen, Narukerä	36
2.	Harri Hiukka, HIFK	31
3.	Jimi Heinonen, Botnia	26
3.	Tuomas Määttä, Botnia	26
5.	Tero Määttälä, Botnia	25
6.	Sami Laakkonen, Akilles	21
7.	Janne Hauska, Veiterä	20
7.	Kalle Lempinen, Kampparit	20
9.	Rasmus Lindqvist, Akilles	19
10.	Andreas Flinck, Akilles	18
10.	Rolf Larsson, HIFK	18
10.	Juho Liukkonen, Kampparit	18

Runkosarjan parhaat pistemiehet

1.	Tuomas Määttä, Botnia	26+21=47
2.	Tomi Mustonen, Narukerä	36+3=39
3.	Tero Määttälä, Botnia	25+12=37
4.	Jimi Heinonen, Botnia	26+9=35
5.	Harri Hiukka, HIFK	31+3=34
6.	Janne Hauska, Veiterä	20+12=32
7.	Sami Laakkonen, Akilles	21+10=31
8.	Ville-Veikko Angeria, Akilles	6+21=27
9.	Tomi Hauska, Veiterä	15+10=25
10.	Kalle Lempinen, Kampparit	20+4=24
11.	Andreas Flinck, Akilles	18+6=24

Jatko-otteluiden parhaat pistemiehet

1.	Tuomas Määttä, Botnia	15+4=19
2.	Ville-Veikko Angeria, Akilles	4+11=15
3.	Eetu Karhunen, Kampparit	11+1=12
4.	Sami Laakkonen, Akilles	8+3=11
4.	Tero Määttälä, Botnia	8+3=11
6.	Kimmo Huotelin, Kampparit	4+7=11
7.	Jimi Heinonen, Botnia	7+3=10
7.	Santeri Laitinen, Kampparit	7+3=10
9.	Juho Liukkonen, Kampparit	5+3=8
10.	Petteri Lampinen, Akilles	4+4=8
11.	Tommi Määttä, Botnia	0+8=8

Botnialla puhdas tili kotikentällä

Tilastossa kiinnittää huomiota erikoisesti Kamppareiden heikot otteet kotikentällään – mikkeliläisyleisön vahvasta tuesta huolimatta. Vieraissa Kamppareiden peli sen sijaan kulki. Muutenkin bandyliigakausi oli ihmeellinen, sillä myös Veiterä, JPS ja jopa aina vahvoista otteistaan Brahiksella tunnettu HIFK keräsivät vieraissa enemmän pisteitä kuin kotikentällään. Tilastoa tarkasteltaessa täytyy kuitenkin muistaa se, että ”paikallispelikierrokset” saattavat joidenkin joukkueiden kohdalla hieman vääristää tilastoa.

Bandyliiga kotona

Botnia	9	9	0	0	64-19	18
Akilles	9	5	4	0	42-27	14
Narukerä	9	3	3	3	33-38	9
Kampparit	9	4	0	5	32-29	8
OLS	9	3	2	4	28-30	8
JPS	9	3	1	5	37-41	7
HIFK	9	3	1	5	42-48	7
Veiterä	9	3	0	6	38-38	6
WP 35	9	2	1	6	24-44	5

Bandyliiga vieraissa

Botnia	9	7	2	0	50-20	16
Kampparit	9	6	2	1	50-37	14
Akilles	9	7	0	2	45-35	14
HIFK	9	4	2	3	38-32	10
Veiterä	9	4	1	4	20-30	9
JPS	9	3	2	4	41-33	8
Narukerä	9	2	1	6	32-47	5
OLS	9	1	2	6	20-39	4
WP 35	9	0	0	9	18-67	0

BANDYLIIGAN MAALIVAHDEILLA KYMMENEN NOLLAPELIÄ

Bandyliigan runkosarjassa nähtiin kuusi ja playoff-otteluissa peräti neljä nollapeliä. Viimeksi mainituissa Botnian Juuso Tervonen piti kolmesti maalinsa puhtaana. Kolmeen nollapeliin ylsi kauden aikana myös Kamppareiden Markus Hartikainen.

22.11.	Kampparit-Narukerä 4-0	Kamppareiden Markus Hartikainen
26.12.	WP 35-JPS 0-12	JPS:n Iikka Lempinen
2.1.	HIFK-WP 35 5-0	HIFK:n Jani Laakso
6.1.	Kampparit-Veiterä 0-1	Veiterän Topi Peuhkuri
16.1.	Kampparit-OLS 6-0	Kamppareiden Markus Hartikainen
17.1.	Akilles-OLS 3-0	Akilleksen Magnus Gustafsson
17.2.	Botnia-Narukerä 15-0	Botnian Juuso Tervonen
17.2.	Kampparit-OLS 5-0	Kampareiden Markus Hartikainen
19.2.	Narukerä-Botnia 0-7	Botnian Juuso Tervonen
2.3.	Botnia-JPS 6-0	Botnian Juuso Tervonen

paluu sisällysluettelosivulle

Bandyliigan joukkueiden pelaajatilastot

Bandyliigassa esiintyi kaudella 2015–16 yhteensä 196 pelaajaa, joista 21 oli uusia liigapelaajia. Eniten pelaajia käytti hyvää juniorityötä tekevä JPS, jonka riveissä esiintyi 25 miestä. Vähimmällä selvisi mestarijoukkue Botnia, jossa esiintyi vain 19 pelaajaa. Tilastoissa ilmoitetaan ensin ottelumäärä ja sitten tehdyt maalit ja syöttöpisteet.

	RUNKOSARJA	LOPPUPELIT
AKILLES		
Magnus Gustafsson (mv)	14/0+1	6/0+1
Pete Pättiniemi (mv)	15/0+1	6/0+0
Lukas Tallberg (mv)	7/0+0	-
Rickard Andersson	13/1+5	6/0+6
Ville-Veikko Angeria	17/6+21	6/4+11
Emil Fedorov	9/6+0	6/4+0
Andreas Flink	18/18+6	6/2+0
Niels Främling	1/0+0	-
Kasper Hänninen	1/0+0	-
Juuso Johansson	16/1+2	6/0+0
Raoul Karlqvist	16/2+3	5/1+0
Sami Laakkonen	18/21+10	6/8+3
Petteri Lampinen	15/1+1	6/4+4
Artem Lapshin	17/4+1	3/0+0
Andreas Lindfors	4/0+1	4/0+0
Rasmus Lindqvist	18/19+2	6/4+2
Joakim Nordström	17/2+6	6/2+2
Tuomo Partanen	14/3+4	-
Akseli Pursio	16/0+1	6/0+0
William Skog	7/0+1	-
Matti Vainio	17/3+4	6/2+2
Matti Väärälä	17/0+4	6/0+0
BOTNIA		
Ville-Matias Lammi (mv)	16/0+0	1/0+0
Micke Peräjärvi (mv)	2/0+0	6/0+0
Juuso Tervonen (mv)	18/0+0	7/0+1
Josua Eronen	6/2+1	6/3+2
Jimi Heinonen	18/26+9	7/7+3
Tomi Herranen	18/6+3	7/0+1
Kasperi Hirvonen	18/3+10	7/2+2
Vilppu Huovila	8/1+1	7/2+0
Matti Islander	15/0+0	7/0+0
Niklas Johansson	18/8+1	6/3+2
Iiro Karppinen	18/7+6	7/4+2
Mika Liikanen	14/0+4	7/1+1
Samuli Majamäki	16/9+11	7/3+4
Teemu Malinen	13/1+2	7/0+2
Tommi Määttä	18/0+14	7/0+8
Tuomas Määttä	18/26+21	7/15+4
Tero Määttälä	18/25+12	7/8+3
Tomi Pallassalo	17/0+3	1/0+0
Juri Schreck	17/0+3	1/0+0

HIFK

Pyry Kilpiö (mv)	14/0+0	-
Jani Laakso (mv)	12/0+0	2/0+0
Niko Laakso (mv)	10/0+0	2/0+0
Tino Antikainen	1/0+0	-
Joni Hauska	9/0+0	1/0+0
Harri Hiukka	16/31+3	2/3+0
Patrik Huber	17/1+2	2/1+0
Jari Hyttinen	16/3+13	2/0+0
Erik Hörhammer	17/1+2	2/0+1
Tuomas Jalkanen	18/8+7	2/0+0
Joel Juvonen	11/1+0	1/0+0
Juha Laitinen	12/0+1	1/0+0
Rolf Larsson	18/18+5	2/0+1
Kim Mononen	15/1+8	1/0+0
Tommi Niittylä	18/0+1	2/0+0
Aku Ojanen	18/10+4	2/0+0
Pyry-Peetri Piironen	13/1+1	2/0+0
Tomi Tastén	17/3+2	2/0+0
Matti Viitanen	15/0+1	2/0+0
Joni Vuopio	12/2+6	2/0+0
Jussi Yli-Houhala	9/0+3	-

KAMPPARIT

Markus Hartikainen (mv)	14/0+1	6/0+1
Erkki Koivuranta (mv)	11/0+0	5/0+0
Eetu Sviili (mv)	11/0+1	3/0+0
Valtteri Hauska	18/5+3	7/5+2
Henrik Honkanen	1/0+0	-
Kimmo Huotelin	4/2+1	7/4+7
Konsta Hämäläinen	2/0+0	-
Alpo Kaartinen	17/0+18	7/1+3
Iisakki Kaivola	10/2+1	1/0+0
Eetu Karhunen	18/11+8	7/11+1
Lasse Kyllönen	15/2+1	7/2+0
Marko Laitinen	12/0+1	7/0+0
Santeri Laitinen	17/13+2	7/7+3
Kalle Lempinen	16/20+4	2/1+1
Esko Liukkonen	5/0+0	-
Jaakko Liukkonen	18/0+11	7/0+6
Juho Liukkonen	16/18+3	7/5+3
Tuomas Liukkonen	17/3+5	7/1+2
Joni Maaranen	16/0+3	7/0+1
Veikko Manninen	1/0+0	-
Jari Purovirta	16/5+0	4/1+1
Juho Tikka	18/0+1	7/0+1
Nikke Tuhkanen	14/1+4	7/1+0

JPS

Samuel Gerovoi (mv)	13/0+0	1/0+0
Iikka Lempinen (mv)	7/0+2	7/0+0
Aatu Valtonen (mv)	16/0+0	6/0+0
Verneri Anttila	1/0+0	-
Jarno Eronen	9/0+0	1/0+0
Ilari Hepola	2/0+0	2/1+0
Niko Herranen	18/0+3	7/0+0

paluu sisällysluettelosivulle

Jarkko Honkanen	17/0+2	7/0+0
Riku Hämäläinen	18/7+6	7/2+4
Saku Hämäläinen	2/0+0	2/0+0
Atte Hänninen	18/4+8	5/0+3
Aleksi Lamminmäki	4/0+0	-
Jaakko Manninen	18/5+3	7/1+4
Nico Nevalainen	18/15+3	7/5+1
Tuukka Penttinen	18/2+4	7/0+1
Sampsa Purhonen	16/6+2	6/1+3
Miika Putkonen	12/3+4	7/0+0
Joel Pöntinen	12/2+0	5/0+0
Tuomas Rintala	17/4+9	6/1+1
Mikko Rötkönen	16/11+6	7/4+1
Lasse Tammilehto	11/5+3	7/3+0
Mikko Tammilehto	10/0+1	7/0+0
Otso Tulomäki	3/0+1	-
Ville Utti	11/14+2	1/2+0
Tatu Ässämäki	1/0+0	-

NARUKERÄ

Saku Herranen (mv)	3/0+0	-
Jesse Järvinen (mv)	1/0+0	-
Esko Kuusamo (mv)	16/0+0	2/0+0
Santeri Rantanen (mv)	4/0+0	2/0+0
Joni Rintala (mv)	10/0+0	-
Markku Arola	13/0+0	2/0+0
Tommi Heikkilä	18/5+6	2/0+0
Juuso Heikkinen	10/0+0	2/0+0
Jaakko Hyvönen	14/7+6	2/0+0
Jere Koivula	12/0+0	2/0+0
Niko-Valtteri Koivula	18/1+6	2/0+0
Jesse Koskinen	14/0+0	-
Aleksi Lindqvist	14/2+1	-
Tomi Mustonen	18/36+3	2/0+0
Timo Niemi	11/2+2	2/0+0
Henri Nykänen	17/0+1	2/0+0
Esa Oksanen	18/5+5	2/0+0
Eero Paavola	8/1+0	2/0+0
Kasper Perden	17/0+1	2/0+0
Joona Rajala	14/1+4	-
Aleksi Vihtilä	18/3+16	2/0+0
Janne Väkiparta	9/2+0	2/0+0

OLS

Olli Lappalainen (mv)	18/0+0	3/0+0
Jere Penttilä (mv)	1/0+0	-
Pertti Virtanen (mv)	17/0+6	3/0+0
Antti-Pekka Airaksinen	18/0+0	3/0+0
Juho Airaksinen	18/0+1	3/0+0
Eemi Dolk	18/1+5	3/0+0
Saku Hartikainen	7/1+0	3/0+0
Matti Immonen	18/4+0	3/1+0
Teemu Karhapää	2/0+0	-
Visa Knuuttila	18/3+0	3/0+0
Samuli Koivuniemi	10/12+3	3/0+2
Jesse Kuokkanen	3/0+0	-

Miika Leiviskä	18/1+0	3/0+0
Jukka Loukkola	16/8+7	3/1+1
Atte Lämsä	16/6+2	3/2+1
Ilari Nikula	15/1+6	3/1+1
Kimmo Ohtonen	5/0+0	-
Antti Pesonen	17/5+7	2/1+0
Tommi Pikkuhookana	16/4+1	3/0+0
Joni Torvi	2/0+0	-
Jari Valta	12/1+0	1/0+0
Niklas Valtanen	17/1+0	3/0+0’

VEITERÄ

Miika Kontra (mv)	17/0+0	2/0+0
Lari Meuronen (mv)	1/0+0	-
Topi Peuhkuri (mv)	18/0+0	2/0+0
Sakke Haapiainen	17/0+8	2/0+0
Ville Hatara	4/0+1	-
Janne Hauska	18/20+12	2/3+0
Tomi Hauska	18/15+10	2/0+2
Joni Kauhanen	16/0+4	2/0+0
Juuso Kärmeniemi	17/0+0	1/0+0
Christian Laibert	17/0+2	2/0+0
Matias Lehtonen	10/0+0	1/0+0
Tero Liimatainen	18/5+1	2/0+1
Tuukka Loikkanen	7/0+0	-
Juha Mustalahti	13/2+4	2/0+0
Santtu Nurmi	7/1+1	2/0+0
Manu Puumalainen	11/1+0	2/0+0
Antti-Juuso Ropo	5/0+0	-
Emil Segerman	17/0+0	2/0+0
Sasu Söderholm	15/10+2	2/1+0
Toni Taalikka	17/1+0	2/0+0
Ere Verhelä	18/3+2	2/0+1
Joonas Ylä-Outinen	6/0+0	-

WP 35

Ari-Pekka Aho (mv)	18/0+2	-
Eemeli Puustinen (mv)	18/0+0	-
Ivan Fedorkov	18/12+2	-
Simo Heino	2/0+0	-
Juhani Heinonen	16/0+0	-
Jukka-Pekka Hoffren	7/0+1	-
Aleksei Ibatulov	18/10+3	-
Lasse Karppinen	18/2+6	-
Jere Karvinen	8/0+0	-
Mikko Kilpeläinen	16/0+0	-
Ville Koskinen	15/0+1	-
Henrik Kosonen	18/1+2	-
Niko Nissinen	17/8+5	-
Kristian Paukkonen	18/4+0	-
Alex Popov	17/2+1	-
Aleksi Puustinen	18/1+7	-
Roope Soininen	7/1+0	-
Jyrki Tauschi	13/1+0	-
Teemu Tirkkonen	5/0+0	-
Fredrik Wright	17/0+2	-

paluu sisällysluettelosivulle

Bandyliigan runkosarjan jäähytilastot

Vanhan totuuden mukaan menestyvällä joukkueella on yleensä vähemmän tarvetta rikkoa. Bandyliigan runkosarjassa tämä piti paikkaansa, sillä Botnia oli tuomareiden silmissä kiistatta liigan siistein joukkue. Botnia keräsi 85 jäähyminuuttia vähemmän kuin toiseksi tullut JPS. Tilaston hännille jäänyt Narukerä keräsi jäähyjä kymmenen minuuttia enemmän kuin WP 35. Varkautelaiset olivat sarjan ainoa joukkue, joka otti jäähyjä kaikissa pelaamissaan otteluissa. Yksittäisessä ottelussa isoimman jäähymäärän keräsi HIFK, joka keräsi paikalliskamppailussa Botniaa vastaan 80 jäähyminuuttia.

FAIR PLAY -TILASTO

Botnia	380 minuuttia
JPS	465 minuuttia
Kampparit	475 minuuttia
Akilles	480 minuuttia
Veiterä	495 minuuttia
HIFK	505 minuuttia
OLS	515 minuuttia
WP 35	540 minuuttia
Narukerä	550 minuuttia

BANDYLIIGAN RUNKOSARJAN ”PAHAT POJAT”

1. Juhani Heinonen, WP 35	115 minuuttia
2. Kasper Perden, Narukerä	110 minuuttia
3. Atte Hänninen, JPS	105 minuuttia
4. Henrik Kosonen, WP 35	100 minuuttia
5. Juho Airaksinen, OLS	90 minuuttia
5. Joakim Nordström, Akilles	90 minuuttia
7. Visa Knuuttila, JPS	80 minuuttia
7. Lasse Kyllönen, Kampparit	80 minuuttia
7. Juho Liukkonen, Kampparit	80 minuuttia
10. Tommi Niittylä, HIFK	80 minuuttia
11. Alpo Kaartinen, Kampparit	75 minuuttia
12. Niko Herranen, JPS	70 minuuttia
12. Aleksei Ibatulov, WP 35	70 minuuttia

Bandyliigan tuomaritehtävät

Ahkerimmin bandyliigan tuomaritehtävissä esiintyivät kuluvalla kaudella entinen liigapelaaja Mats-Olof Gustafsson sekä Sami Kaipia, molemmat 19 kertaa. Bandyliigan finaali pelattiin Tero Tuhkasen ollessa päätuomarina linjureinaan Tom Niiranen ja Sami Kaipia. Pronssiottelu uskottiin tuomareiden grand old manin Kaj Wallénin huostaan. Linjureinaan hänellä oli pari Antti Malaska–Joonas Juvonen.

BANDYLIIGAN OTTELUMÄÄRÄT (RUNKOSARJA + PLAYOFF-OTTELUT)

Erotuomari	Päätuom.	Linjatuom.	Yhteensä
Gustafsson, Mats-Olof	12+5	2	19
Juvonen, Joonas	0	8+4	12
Kaijansinkko, Juho	0	12+3	15
Kaipia, Sami	9	4+6	19
Kanniainen, Juha-Matti	2	0	2
Kuusela, Petri	1	0	1
Kyllönen, Aapo	0	6+1	7
Lindlöf, Antreas	0	7	7
Malaska, Antti	0	11+4	15
Mikkola, Toni	0	6	6
Mutanen, Mika	3+1	3	7
Mård, Ari	4	4+1	9
Mäkinen, Aleksi	0	9+1	10
Niiranen, Tom	0	11+6	17
Oksanen, Kari	0	11+2	13
Paasovaara, Pekka	0	7	7
Pietiläinen, Harri	2	9	11
Pyysing, Simo	3	0	3
Rekilä, Jyrki	0	4	4
Siniaalto, Keijo	0	8+1	9
Sipilä, Tomi	0	11	11
Sulander, Taavi	0	9+2	11
Söderberg, Thomas	4	8+1	13
Tuhkanen, Tero	11+5	0	16
Vainio, Veijo	0	9+2	11
Wallén, Kaj	11+6	0	17
Vauhkonen, Jukka	8	3+2	13
Vuorenmaa, Juha	11+1	0	12

paluu sisällysluettelosivulle

Aluesarja

Aluesarja on Jääpalloliiton uusi kilpailumuoto, jossa seurojen ja piirien on mahdollista järjestää omia sarjojaan varsin vapaasti. Osallistujajoukkueet suorittavat Jääpalloliitolle 20 euron osallistumismaksun ja lähettävät liittoon pelaajaluettelot.

SATAKUNNAN ALUESARJA

IBT-Koovee	6-8
Koovee-Viitaniemi	5-4
IBT-Viitaniemi	4-9

Koovee	2	2	0	0	13-10	4
Viitaniemi Generals	2	1	0	1	13- 9	2
Ikikerä Bandy Team	2	0	0	2	10-17	0

PAIKALLISET HARRASTESARJAT

Jääpallon paikallisia harrastesarjoja pelattiin talven aikana Lappeenrannassa, Oulussa ja Mikkelissä. Viimeksi mainitussa kaupungissa harrasteliigaa pelattiin 6-miehisin joukkuein puolella kentällä, mutta muualla ottelut suoritettiin isolla kentällä. Myös Jyväskylään oli sarja suunnitteilla, mutta se ei kuluneena talvena vielä toteutunut.

UK-Bandy Cup, Lappeenrannan harrastesarja

LeiPo-AlBandy	3-15
Sudet-Kiiturit	7-9
AlBandy-Sudet	7-5
Sudet-LeiPo	4-6
Kiiturit-AlBandy	9-9
SPW-Kiiturit	4-9
SPW-PaSa	4-9
Kiiturit-LeiPo	11-7
Sudet-PaSa	9-10
LeiPo-AlBandy	3-10
AlBandy-Kiiturit	3-7
PaSa-LeiPo	5-16
Sudet-LeiPo	12-1
PaSa-AlBandy	6-4
AlBandy-Kiiturit	7-9
PaSa-LeiPo	14-5
LeiPo-AlBandy	12-11
Sudet-PaSa	9-11
Sudet-Kiiturit	3-9
Kiiturit-LeiPo	7-5
Sudet-LeiPo	10-3
PaSa-Kiiturit	5-4

Kiiturit	8	6	1	1	65-46	13
PaSa Bandy	6	5	0	1	49-47	10
AlBandy	8	3	1	4	66-54	7
LeiPo	10	3	0	7	61-97	6
Sudet	8	2	0	6	59-56	4
SPW (luopui)						

Sarja jäi kesken. Kiiturit julistettiin sarjan voittajiksi.

Megalon-liiga, Oulun paikallissarja

UIFK-OPKL	14-4					
Lennex-OLS P17	16-4					
OPKL-OLS P17	4-3					
UIFK-Lennex	3-11					
Lennex-OLS P17	6-0					
UIFK-OPKL	20-5					
OPKL-Lennex	2-8					
UIFK-OLS P 17	15-7					
UIFK-OPKL	4-8					
Lennex-OLS P 17	13-4					
UIFK-OLS P17	9-5					
OPKL-Lennex	3-6					
OPKL-OLS P17	6-7					
UIFK-Lennex	7-9					
UIFK-Lennex	4-4					
OPKL-OLS P17	4-5					
UIFK-OLS P17	11-4					
OPKL-Lennex	4-6					
Lennex	9	8	1	0	79-31	17
UIFK	9	5	1	3	87-57	11
OPKL	9	2	0	7	40-73	4
OLS P17	9	2	0	7	39-84	3

Sijat 3-4: OPKL-OLS P17	9-4
Sijat 1-2: Lennex-UIFK	7-9

Mikkelin MAHL-sarja

Canarian Pallo-SS-Bandy	1-5					
Try Out-MPU	3-9					
FC Hazard-SS-Bandy	1-4					
MAKS-91/ikäm-Try Out	7-3					
Canarian Pallo-FC Hazard	2-2					
MAKS-91/ikäm-MPU	2-4					
FC Hazard-Try Out	7-2					
Canarian Pallo- MAKS-91/ikäm	1-4					
MPU-Canarian Pallo	7-3					
Try Out-Canarian Pallo	2-12					
SS-Bandy- MAKS-91/ikäm	3-0					
MPU-FC Hazard	8-4					
Try Out-Canarian Pallo	1-8					
FC Hazard- MAKS-91/ikäm	3-5					
SS-Bandy-Canarian Pallo	7-2					
MPU- MAKS-91/ikäm	2-1					
SS-Bandy-MPU	7-3					
Try Out-FC Hazard	2-4					
MPU-Try Out	8-0					
MAKS-91/ikäm-FC Hazard	5-1					
Canarian Pallo-MPU	1-6					
MAKS-91/ikäm-SS-Bandy	1-5					
Canarian Pallo-Try Out	2-10					
SS-Bandy-FC Hazard	6-2					
FC Hazard-MPU	4-5					
SS-Bandy-Try Out	14-4					
FC Hazard-Canarian Pallo	4-2					
Try Out- MAKS-91/ikäm	5-8					
MAKS-91/ikäm-Canarian Pallo	1-4					
MPU-SS-Bandy	5-8					
SS-Bandy-FC Hazard	5-1					
MPU- MAKS-91/ikäm	6-5					
Canarian Pallo-Try Out	3-4					
MAKS-91/ikäm-FC Hazard	1-7					
SS-Bandy-MPU	9-5					
SS-Bandy	10	10	0	0	71-21	30
MPU	10	8	0	2	57-33	24
MAKS-91/ikäm	10	5	0	5	34-31	15
FC Hazard	10	3	1	6	32-41	10
Canarian Pallo	10	2	1	7	26-47	7
Try Out	10	1	0	9	32-79	3

Sijat 5-6:

Canarian Pallo-Try Out	3-4

Välierät:

SS-Bandy-FC Hazard	5-1
MPU- MAKS-91/ikäm	6-5

Sijat 3-4:

MAKS-91/ikäm-FC Hazard	1-7

Sijat 1-2:

SS-Bandy-MPU	9-5

LIITON YHTEISTYÖKUMPPANIT:

BERNER OY ja tytäryhtiöt
INTERRENT OY
KOSA ja OIP-TUOTE OY
NORDIC INTERIM OY
OUTSOURCEIT OY
PARMACO OY
VEIKKAUS OY
VIKINGLINE ABP

Mestarit kautta aikojen

Cup-kilpailu
1908 PUS – HIFK 8-3
1909 PUS – HIFK 6-4
1910 HIFK – PUS 12-4
1911 HIFK – Viip.IFK 15-7
1912 HIFK – Viip.SLU 10-3
1913 HIFK – VBJS 4-3
1914 VBJS – HIFK 6-4
1915 VBJS – HIFK 8-2
1916 VBJS – HIFK 8-3
1917 VBJS – KIF 11-2
1918 Ei pelattu
1919 VBJS – HIFK 11-2
1920 VBJS – HPS 8-3
1921 HJK – VBJS 5-2
1922 Sudet – KIF 3-1
1923 HJK – Sudet 4-1
1924 HJK – Sudet 4-1
1925 Sudet – HJK 9-2
1926 Sudet – HJK 2-1
1927 Sudet – HJK 6-2
1928 HJK – Sudet 4-3
1929 Sudet – HIFK 5-0
1930 Sudet – KIF 4-2

Yksinkertainen sarja pist.
1931 ViPS 10
1932 Sudet 7
1933 Sudet 9
1934 HIFK 7
1935 HIFK 7
1936 ViPS 12

Lohkovoittajien sarja
Suomen Palloliiton ja Työväen Urheiluliiton mestarit pelasivat vuosina 1947-1953 ottelun suomen mestaruudesta. Vuosina 1954 ja 1955 ottelua ei pelattu ja vuodesta 1956 alkaen TUL:n jääpalloseurat pelasivat yhteisessä sarjassa.

1937 HJK
1938 HIFK
1939 HIFK
1940 Ei pelattu
1941 HIFK
1942 Ei pelattu
1943 WP 35 (cup)
1944 HIFK
1945 WP
1946 WP 35
1947 WP 35 (WP 35 Porin Pallo-Toverit 9-0)
1948 WP 35 (WP 35 – Turun Pyrkivä 6-0)
1949 LUM (LUM – Turun Pyrkivät 3-2)
1950 WP 35 (WP 35 – Turun Pyrkivä 8-1)
1951 Veiterä (Veiterä – Turun Pyrkivä 4-2)
1952 WP 35 (WP 35 – Turun Pyrkivä 1-0)
1953 OPS (OPS – Oulun TyöväenP 4-0)

Yksinkertainen sarja pist.
1953 OPS 16
1954 WP 35 13
1955 Veiterä 16
1956 OPS 20
1957 Veiterä 17
1958 KUV 16
1959 KUV 17
1960 OPS 15
1961 OPS 15
1962 OPS 16
1963 OPS 13
1964 OPS 13

Lohkovoittajat
1965 WP 35 – HIFK 5-1

Yksinkertainen sarja
1966 WP 35 19
1967 WP 35 18
1968 MP 14
1969 Vastus 15

Kaksinkertainen sarja
1970 OLS 30
1971 WP 35 25
1972 Vastus 31
1973 Vastus 23
1974 Vastus 26
1975 OLS 25
1976 OLS 30

Kaksinkertainen sarja + play off
1977 OLS
1978 HIFK
1979 OLS
1980 Veiterä
1981 Akilles
1982 OLS
1983 OLS
1984 OLS
1985 Akilles
1986 OLS
1987 HIFK
1988 HIFK
1989 Botnia
1990 OLS
1991 OLS

paluu sisällysluettelosivulle

1992 Botnia
1993 WP 35
1994 WP 35
1995 WP 35
1996 WP 35

Yksinkertainen Bandyliiga + Kaksinkertainen Valioliiga + play off-ottelut
1997 Botnia
1998 HIFK

Kaksinkertainen sarja + play off
1999 Narukerä
2000 ToPV
2001 OLS
2002 ToPV
2003 OLS
2004 ToPV
2005 ToPV
2006 ToPV
2007 ToPV
2008 OLS

Yksinkertainen Bandyliiga + Kaksinkertainen Valioliiga + play off-ottelut
2009 OLS
2010 HIFK

Kaksinkertainen sarja + play off
2011 HIFK
2012 Kampparit
2013 HIFK

Kaksinkertainen Bandyliiga + paikallisottelut + play off-ottelut
2014 OLS
2015 Kampparit
2016 Botnia

Nuorten ja naisten mestarit

P21 (A-NUORET)
1943 Warkauden Pallo 35
1944 Vaasan IFK
1945 Helsingin Palloseura
1946 Vaasan IFK
1947 Oulun Palloseura
1948 Käpylän Urheilu-Veikot
1949 Warkauden Pallo 35
1950 Käpylän Urheilu-Veikot
1951 Oulun Pallo-Pojat
1952 Oulun Palloseura
1953 Oulun Palloseura
1954 Mikkelin Palloilijat
1955 Lappeenrannan Veiterä
1956 Lappeenrannan Veiterä
1957 Lappeenrannan Veiterä
1958 Lappeenrannan Pallo-Toverit
1959 Käpylän Urheilu-Veikot
1960 Oulun Palloseura
1961 Lappeenrannan Veiterä
1962 Varkauden Pallo-Pojat
1963 Mikkelin Palloilijat
1964 Oulun Luistinseura
1965 Oulun Palloseura
1966 Warkauden Pallo 35
1967 Oulun Palloseura
1968 Varkauden Työväen Palloilijat
1969 Warkauden Pallo 35
1970 Oulun Palloseura
1971 Oulun Luistinseura
1972 Oulun Tarmo
1973 Oulun Tarmo
1974 Veitsiluodon Vastus
1975 Oulun Palloseura
1976 Veitsiluodon Vastus
1977 Oulun Palloseura
1978 Kemin Palloseura
1979 Oulun Palloseura
1980 Oulun Luistinseura
1981 Veitsiluodon Vastus
1982 Rovaniemen Palloseura
1983 Warkauden Pallo 35
1984 Oulun Palloseura
1985 Oulun Palloseura
1986 Oulun Palloseura
1987 Oulun Luistinseura
1988 Helsingin IFK
1989 Länsi-Rajan Konkarit
1990 Länsi-Rajan Konkarit
1991 Porin Narukerä
1992 Porin Narukerä
1993 Warkauden Pallo 35
1994 Warkauden Pallo 35
1995 Oulun Luistinseura
1996 Porin Narukerä
1997 Porin Narukerä
1998 Tornion Pallo-Veikot
1999 Lappeenrannan Veiterä
2000 ei pelattu
2001 Porin Narukerä
2002 Tornion Pallo-Veikot
2003 Tornion Pallo-Veikot
2004 Tornion Pallo-Veikot
2005 Tornion Pallo-Veikot

2006 Oulun Palloseura
2007 Botnia-69, Helsinki
2008 Botnia-69, Helsinki
2009 JPS, Jyväskylä
2010 Botnia/Vesta, Helsinki
2011 Lappeenrannan Veiterä
2012 Botnia-69, Helsinki
2013 Botnia-69, Helsinki
2014 Botnia-69, Helsinki
2015 Botnia-69, Helsinki
2016 Botnia-69, Helsinki

P17 (B-NUORET)
1971 Oulun Tarmo
1972 Pallokerho-35
1973 Oulun Palloseura
1974 Veitsiluodon Vastus
1975 Veitsiluodon Vastus
1976 Veitsiluodon Vastus
1977 Kemin Palloseura
1978 Tornion Palloseura
1979 Veitsiluodon Vastus
1980 Rovaniemen Palloseura
1981 Rovaniemen Palloseura
1982 Tornion Palloveikot
1983 Warkauden Pallo 35
1984 Warkauden Pallo 35
1985 Warkauden Pallo 35
1986 Kampparit, Mikkeli
1987 Kampparit, Mikkeli
1988 Länsi-Rajan Konkarit
1989 Jyväskylän Seudun Palloseura
1990 Veitsiluodon Vastus
1991 Oulun Luistinseura
1992 Mikkelin Kampparit
1993 Porvoon Akilles
1994 Mikkelin Kampparit
1995 Porin Narukerä
1996 Porin Narukerä
1997 Lappeenrannan Veiterä
1998 Lappeenrannan Veiterä
1999 Oulun Luistinseura
2000 Tornion Pallo-Veikot
2001 Porin Narukerä
2002 Porin Narukerä
2003 Mikkelin Kampparit
2004 OLS/OPS
2005 Veitsiluodon Vastus
2006 Veitsiluodon Vastus
2007 Lappeenrannan Veiterä
2008 Botnia-69, Helsinki
2009 Botnia/Vesta, Helsinki
2010 Kulosaaren Vesta, Helsinki
2011 J-kylän Seudun Pallos.
2012 Mikkelin Kampparit
2013 Botnia-69, Helsinki
2014 JPS-juniorit
2015 JPS-juniorit
2016 Veiterä/PaSa Bandy Imatra

P15 (C-NUORET)
1971 Warkauden Pallo 35
1972 Oulun Palloseura
1973 Oulun Palloseura
1974 Veitsiluodon Vastus
1975 Veitsiluodon Vastus
1976 Mikkelin Palloilijat
1977 Tornion Palloveikot
1978 Oulun Luistinseura
1979 Rovaniemen Palloseura
1980 Veitsiluodon Vastus
1981 Oulun Palloseura
1982 Warkauden Pallo 35
1983 Oulun Luistinseura
1984 Kampparit, Mikkeli
1985 Helsingin IFK
1986 Helsingin IFK
1987 Helsingin IFK
1988 Espoon Jääklubi
1989 Kampparit, Mikkeli
1990 Kampparit, Mikkeli
1991 Oulun Luistinseura
1992 Oulun Luistinseura
1993 Porvoon Akilles
1994 Porin Narukerä
1995 Lappeenrannan Veiterä
1996 Lappeenrannan Veiterä
1997 Oulun Luistinseura
1998 Lappeenrannan Veiterä
1999 Imatran PaSa Bandy
2000 Lappeenrannan Veiterä
2001 Tornion Pallo-Veikot
2002 Helsingin IFK
2003 Veitsiluodon Vastus
2004 Veitsiluodon Vastus
2005 Lappeenrannan Veiterä
2006 Helsingin IFK
2007 Lappeenrannan Veiterä
2008 Botnia-69, Helsinki
2009 Porin Narukerä
2010 Botnia-69, Helsinki
2011 Botnia-69, Helsinki
2012 Oulun Luistinseura
2013 J-kylän Seudun Pallos.
2014 JPS-juniorit
2015 PaSa Bandy, Imatra
2016 Helsingin IFK

P13 (D-NUORET)
1974 Veitsiluodon Vastus
1975 Veitsiluodon Vastus
1976 Rovaniemen Palloseura

paluu sisällysluettelosivulle

1977 Rovaniemen Palloseura
1978 Tornion Palloveikot
1979 Oulun Pallo-Pojat
1980 Warkauden Pallo 35
1981 Warkauden Pallo 35
1982 IF Vesta, Helsinki
1983 Botnia-69, Helsinki
1984 Länsi-Rajan Konkarit
1985 Kampparit, Mikkeli
1986 Espoon Jääklubi
1987 Helsingin IFK
1988 Keminmaan Pallo
1989 Oulun Luistinseura
1990 Oulun Luistinseura
1991 Porvoon Akilles
1992 Botnia-69, Helsinki
1993 Veitsiluodon Vastus
1994 Lappeenrannan Veiterä
1995 Botnia-69, Helsinki
1996 Lappeenrannan Veiterä
1997 Tornion Pallo-Veikot
1998 FC 88, Kemi
1999 Tornion Pallo-Veikot
2000 Tornion Pallo-Veikot
2001 Mikkelin Kampparit
2002 Helsingin IFK
2003 Lappeenrannan Veiterä
2004 Helsingin IFK
2005 Botnia-69, Helsinki
2006 Oulun Luistinseura
2007 Porin Narukerä
2008 Botnia-69, Helsinki
2009 Imatran Pasa Bandy
2010 Mikkelin Kampparit
2011 Botnia-69, Helsinki
2012 Botnia-69, Helsinki
2013 Imatran Pasa Bandy
2014 Helsingin IFK
2015 Mikkelin Kampparit
2016 Botnia-69, Helsinki

P11 (E-NUORET)
1969 Warkauden Pallo 35
1970 Oulun Palloseura
1971 Warkauden Pallo 35
1972 Veitsiluodon Vastus
1973 Oulun Palloseura
1974 Veitsiluodon Vastus
1975 Karakallion Pallo
1976 Oulun Palloseura
1977 Veitsiluodon Vastus
1978 Oulun Palloseura
1979 Tornion Palloveikot
1980 Warkauden Pallo 35
1981 Veitsiluodon Vastus
1982 Karakallion Pallo
1983 Helsingin IFK
1984 Helsingin IFK
1985 Länsi-Rajan Konkarit
1986 Porin Narukerä
1987 Espoon Jääklubi
1988 Oulun Luistinseura
1989 Rovaniemen Palloseura
1990 Porvoon Akilles
1991 Botnia-69, Helsinki
1992 Lappeenrannan Veiterä
1993 Helsingin IFK
1994 Botnia-69, Helsinki
1995 Botnia-69, Helsinki
1996 Botnia-69, Helsinki
1997 Porvoon Akilles
1998 Mikkelin Kampparit
1999 Helsingin IFK
2000 Lappeenrannan Veiterä
2001 Mikkelin Kampparit
2002 Helsingin IFK
2003 Botnia-69, Helsinki
2004 IF Vesta
2005 Oulun Palloseura
2006 Botnia-69, Helsinki
2007 Botnia-69, Helsinki
2008 Imatran Pasa Bandy
2009 Tornioin Pallo-Veikot
2010 Botnia-69, Helsinki
2011 Botnia-69, Helsinki
2012 Helsingin IFK
2013 Kulosaaren Vesta, Helsinki
2014 Botnia-69, Helsinki
2015 JPS-juniorit
2016 Helsingin IFK

NAISET
1979 Veitsiluodon Vastus
1980 Veitsiluodon Vastus
1981 Lauttasaaren Pyrintö
1982 Oulun Luistinseura
1983 Oulun Luistinseura
1984 Lauttasaaren Pyrintö
1985 Jyväskylän Seudun Palloseura
1986 Helsingin IFK
1987 Helsingin IFK
1988 Oulun Luistinseura
1989 Jyväskylän Seudun Palloseura
1990 Jyväskylän Seudun Palloseura
1991 Jyväskylän Seudun Palloseura
1992 Jyväskylän Seudun Palloseura
2006 Botnia-69, Helsinki
2007 Botnia-69, Helsinki
2008 Botnia-69, Helsinki
2009 Botnia-69, Helsinki
2010 Tornion Pallo-Veikot
2011 Helsingin IFK

2012 Lappeenrannan Veiterä
2013 Veitsiluodon Vastus
2014 Wiipurin Sudet
2015 Wiipurin Sudet
2016 Wiipurin sudet

TYTÖT 17-V.
2007 Veitsiluodon Vastus
2008 Botnia-69, Helsinki
2009 Botnia-69, Helsinki
2010 Helsingin IFK
2012 Lappeenrannan Veiterä

TYTÖT 15-V.
2005 Lappeenrannan Veiterä
2006 Botnia-69, Helsinki
2010 Lappeenrannan Veiterä
2011 Warkauden Pallo 35
2012 Lappeenrannan Veiterä

TYTÖT 12-V.
2007 Lappeenrannan Veiterä
2008 Lappeenrannan Veiterä
2009 Lappeenrannan Veiterä

LIITON YHTEISTYÖKUMPPANIT:

BERNER OY ja tytäryhtiöt
INTERRENT OY
KOSA ja OIP-TUOTE OY
NORDIC INTERIM OY
OUTSOURCEIT OY
PARMACO OY
VEIKKAUS OY
VIKINGLINE ABP

Seurakohtaiset mestarit eri sarjoissa

Botnia jatkaa kärjessä

	M	N	P21	P17	P15	P13	P11	T17	T15		
Botnia	4	4	8 (1 yht)	3 (1 yht)	2	8	10	2	1	=	42
HIFK	17	3	1	-	1	4	7	-	-	=	38
OLS	16	3	5	2	6	3	1	-	-	=	36
WP 35	16	-	7	3	2	2	3	-	-	=	33
Veiterä	4	1	6	4 (1 yht)	6	3	2	1	5	=	32
OPS	7	-	14	1	3	-	5	-	-	=	30
Vastus	4	3	3	6	5	3	4	-	-	=	28
ToPV	6	1	5	3	2	4	2	-	-	=	23
Kampparit	2	-	-	6	3	4	2	-	-	=	17
Sudet	14	3	-	-	-	-	-	-	-	=	17
Narukerä	1	-	6	3	2	1	1	-	-	=	14
JPS	-	5	1	4	2	-	1	-	-	=	13
Akilles	2	-	-	1	1	1	2	-	-	=	7
RoPS	-	-	1	2	1	2	1	-	-	=	7
PaSa	-	-	-	1 (1 yht)	2	2	1	-	-	=	6
HJK	5	-	-	-	-	-	-	-	-	=	5
KUV	2	-	3	-	-	-	-	-	-	=	5
LRK	-	-	2	1	-	1	1	-	-	=	5
Vesta	-	-	1 (1 yht)	1 (1 yht)	1	1	1	-	-	=	5
MP	1		2	-	1			-	-	=	5
O. Tarmo	-	-	2	1	-	-	-	-	-	=	3
EJK	-	-	-	-	1	1	1	-	-	=	3
PUS	2	-	-	-	-	-	-	-	-	=	2
ViPS	2	-	-	-	-	-	-	-	-	=	2
VIFK	-	-	2	-	-	-	-	-	-	=	2
KePS	-	-	1	1	-	-	-	-	-	=	2
OPP	-	-	1	-	-	1	-	-	-	=	2
LaPy	-	2	-	-	-	-	-	-	-	=	2
KaPa	-	-	-	-	-	-	2	-	-	=	2
LUM Lappeenranta	1	-	-	-	-	-	-	-	-	=	1
HPS	-	-	1	-	-	-	-	-	-	=	1
LarPT	-	-	1	-	-	-	-	-	-	=	1
VarPP	-	-	1	-	-	-	-	-	-	=	1
VarTP	-	-	1	-	-	-	-	-	-	=	1
PK-35	-	-	-	1	-	-	-	-	-	=	1
FC 88, Kemi	-	-	-	-	-	1	-	-	-	=	1
KemPa	-	-	-	-	-	1	-	-	-	=	1

Maratontaulukko, SM-sarja/Bandyliiga

1.	OLS, Oulu	70	1071	683	103	295	6108-3550	1469
2.	HIFK, Helsinki	74	1087	631	105	341	5124-3547	1367
3.	WP 35, Varkaus	75	1111	564	107	440	4960-4347	1235
4.	OPS, Oulu	66	948	402	100	446	3604-3815	904
5.	Veiterä, Lappeenranta	59	895	412	78	407	4136-4191	902
6.	Akilles, Porvoo	63	942	396	105	451	3849-4585	897
7.	Vastus, Kemi	53	846	392	95	369	3581-3587	879
8.	Botnia, Helsinki	38	730	323	79	318	3357-3297	725
9.	Narukerä, Pori	26	540	277	53	220	2735-2351	577
10.	Kampparit, Mikkeli	27	511	212	45	264	2026-2404	469
11.	ToPV, Tornio	23	487	214	25	183	2921-2346	453
12.	JPS, Jyväskylä	29	569	183	51	346	2052-2979	394
13.	KUV, Helsinki	18	172	86	22	64	660- 518	194
14.	MP, Mikkeli	23	233	85	16	132	777- 942	186
15.	VIFK, Vaasa	23	172	71	18	83	497- 542	160
16.	HJK, Helsinki	21	130	46	22	62	326- 383	114
17.	LaPa, Lappeenranta	11	127	44	19	64	373- 496	107
18.	Sudet, Viipuri	16	84	38	18	28	247- 205	94
19.	Vii Ilves, Viipuri							
	IlvesKissat, Tampere	11	63	30	10	23	216- 155	70
20.	YVPS, Imatra	10	58	28	10	20	150- 153	66
21.	Viipurin Reipas, Lahti	10	83	27	11	45	219- 305	65
22.	ViPS, Viipuri	9	45	27	8	10	132- 90	62
23.	Vesta, Helsinki	4	94	26	6	62	366- 533	58
24.	LUM, Lappeenranta	7	44	24	6	14	138- 117	54
25.	VPS, Vaasa	18	67	19	12	36	152- 261	50
26.	PaSa Bandy, Imatra	8	162	20	10	132	460-1295	50
27.	Hukat, Helsinki	6	35	22	2	11	145- 74	46
28.	OTP, Oulu	7	67	17	12	38	157- 260	46
29.	SePS, Seinäjoki	7	60	18	8	34	172- 198	44
30.	JMP, Joensuu	8	62	18	7	37	150- 394	43
31.	JoPS, Joensuu	6	32	11	7	14	56- 89	29
32.	KIF, Helsinki	10	53	10	9	34	103- 222	29
33.	KemPa, Keminmaa	4	72	12	3	57	199- 473	27
34.	RoPS, Rovaniemi	3	54	10	5	39	129- 309	25
35.	V-67, Vaasa	2	27	12	0	15	90- 113	24
36.	KUP, Kouvola	4	34	8	4	22	77- 165	20
37.	SaFa, Porvoo	2	36	8	3	25	75- 145	19
38.	Kärpät, Pori	5	28	7	4	17	63- 90	18
39.	HPS, Helsinki	8	45	7	4	34	85- 183	18
40.	Tarmo, Oulu	5	58	5	7	46	93- 278	17
41.	OPP, Oulu	3	21	6	0	15	36- 79	12
42.	VPP, Varkaus	5	38	3	4	31	68- 248	10
43.	SaPKo, Savonlinna	3	14	2	3	9	25- 41	7
44.	K-Pojat, Tampere	1	7	2	0	5	10- 28	4
45.	Viipurin Toverit, Helsinki	1	4	1	1	2	14- 13	3
46.	VaPa, Vaajakoski	1	7	1	1	5	10- 28	3
47.	KPT, Kuopio	2	8	1	1	6	9- 28	3
48.	Jukolan Pojat, Helsinki	2	10	1	1	8	11- 35	3
49.	RU-38, Pori	1	7	1	1	5	11- 45	3
50.	LrPT, Lappeenranta	2	18	0	3	15	34- 95	3
51.	KePS, Kemi	1	18	1	1	16	34- 125	3
52.	Iirot, Rauma	2	13	0	2	11	12- 53	2
53.	PIF, Parainen	2	11	0	2	9	13- 68	2
54.	VPV, Vaasa	1	4	0	1	3	6- 13	1
55.	VarTP, Varkaus	2	15	0	1	14	30- 73	1
56.	TuPy, Turku	1	4	0	0	4	6- 21	0
57.	TPS, Turku	1	5	0	0	5	7- 28	0
58.	HPK, Hämeenlinna	1	4	0	0	4	11- 40	0
59.	Into Pietarsaari	1	4	0	0	4	0 - 55	0

LIITON YHTEISTYÖKUMPPANIT:

BERNER OY ja tytäryhtiöt
INTERRENT OY
KOSA ja OIP-TUOTE OY
NORDIC INTERIM OY
OUTSOURCEIT OY
PARMACO OY
VEIKKAUS OY
VIKINGLINE ABP

Suomen maajoukkuepelaajat

Suomen kaikkien aikojen miesten maaottelutilastossa esiintyvät lyhenteet: A = A-maajoukkue, B = B-maajoukkue, N = nuorten maajoukkue, P = poikien maajoukkue ja J= juniorimaajoukkue

AALTO Jens, OLS/OPS ... 2P
AALTO Heikki, Kampparit ... 2N, 3P
AALTO Matti, KIF ... 2A
AALTONEN Jussi, Motala, Narukerä ... 1 A, 8B, 6N, 6P, 4J
AALTONEN Ville, Narukerä, Ljusdal, Bollnäs, Zorkij ... 133A, 5N, 2P, 5J
AAPRO Joni, Veiterä ... 2P
AARNI Mikko, ToPV, Kalix, Sandviken ... 76A, 6N, 2P, 2J
AARNIO Reijo, Dicken ... 2N
AARNIO Seppo, Akilles ... 4N
ADEHEIMER Alex, Hammarby ... 9P
AHLROOS Kim, HIFK ... 2P
AHO Alpo, OPS ... 32A, 4B
AHO Ari-Pekka, WP 35 ... 2B, 5N
AHO Pauli, WP 35 ... 3A, 1B
AHOLA Matias, Vastus ... 4P, 2J
AHONEN Petri, OPS, Akilles ... 1A
AIRAKSINEN Antti-Pekka, OPS, OLS ... 1B, 7N, 3P
AIRAKSINEN Aarne, Veiterä ... 1B
AIRAKSINEN Hannu, Veiterä ... 1A, 4B
AIRAKSINEN Juho-Pekka, OLS ... 2N, 6P
ALA-AHO Matti, KePS ... 4P
ALAJOUTSIJÄRVI Antti, OLS ... 2P, 4J
ALAKARI (Ahlgren) Kaarlo, HJK, Sudet ... 7A
ALATALO Ilkka, OLS ... 31A
ALATALO Matti, OLS ... 65A, 2P
ALATALO Seppo, OPS ... 19A, 12B
ALLINEN Veikko, OPS, HIFK, OLS ... 20A, 7B
ANDERSSON Nils, Akilles ... 1B
ANGERMA (Ahnger) Ami, Sudet ... 5A
ANGERIA Ville-Veikko, ToPV, OLS, Akilles ... 29A, 2B, 7N, 7P,4J
ANTIKAINEN Tuomas, Akilles ... 2J
ANTTILA Jarmo, OPS, OLS ... 1A, 2B, 5N, 4P
ANTINMAA Aapo, ToPV ... 5P, 2J
ANTINOJA Heikki, Vastus ... 4A, 2B, 3N
ANTTILA Janne, Vastus ... 1N
ANTTILA Jarmo, OPS, OLS ... 1A, 2B, 5N, 4P
ANTTILA Topias, HIFK ... 6J
ANTTILA Verneri, JPS ... 5N,4P
ANTTINEN Jukka-Pekka, Botnia ... 9N, 5P
ARAJÄRVI Jaakko, HJK ... 1B
ARO Mikko, Botnia, Vesta ... 4N
AROLA Markku, Narukerä ... 2N, 2P
ARPONEN Lauri, Narukerä ... 12A, 5N, 11P
ARJANKO Timo, Kampparit, OLS, IFK Kungälv, HIFK ... 26A, 12N
ARVOLA Reino, OPS ... 1A, 5B
ASIKAINEN Harri, WPP ... 4N
ASMALA Tommi, Narukerä ... 3P, 2J
ASP Kalevi, WP 35, Botnia ... 1B, 3P
ASTALA Paavo, ViiIlves ... 1B
AUVINEN Kai, WP 35 ... 2N
AUVINEN Markku, WP 35 ... 1N
AUVINEN Pauli, WP 35, Akilles ... 68A, 2B
AVELLAN Jari, Narukerä ... 5A, 4N
BACKMAN Patrick HIFK ... 5J
BARSK Mikko, ToPV ... 2J
BERG Gösta, VIPS ... 3A, 2B
BERGERSEN Jesper. Ullevål IF ... 5J
BERGMAN Gustaf, VPS ... 4B
BIEAUDET Ali, KIF ... 3A
BLOMBERG Jukka, OPS ... 2P
BLOMQVIST Johan, Akilles ... 2N, 1P
BOIJERS Oliver, Akilles ... 3N, 2P
BORGMAN H, SePS ... 1A
BORENIUS Niclas, Vesta, HIFK ... 5B
BROCKE Ari, OLS ... 3N
BYMAN Hans, HIFK ... 1A, 3B
CARLSTRÖM (Kahra), Gideon, HJK ... 4B
COLLIN Teemu, ToPV ... 2N, 8P, 4J
DAHLSTRÖM Jari, WP 35 ... 2N, 3P
DOLK Eemi, Botnia ... 15B, 10N, 5P, 2J
DOLK Tatu, Botnia ... 4P
EKHOLM Antti, Vastus ... 2J
EKLUND Juha, Vastus ... 59A, 11B, 2N
EKLÖF Werner, HJK ... 3A
EKMAN Antti, ToPV, Bollnäs, HT Bandy ... 64A, 2N
EKMAN Terho, KUV, HIFK ... 3B
EKORRE Tatu, FC 88, Vastus ... 2J
ELLONEN Veikko, LaPa ... 2B
ELO Teemu, Botnia ... 5J
ENHOLM Tor, Akilles ... 1A, 5B
ENTCHEV Ilkka, OPS ... 3N, 3P
ERKKILÄ Juha, ToPV, Botnia, HIFK ... 5N, 5P, 2J
ERONEN Erkki, WP 35 ... 5N, 1B
ERONEN Jarno, JPS ... 4B,4P
ERONEN Josua, Botnia ... 4N, 5P
ERONEN Juuso, WP 35 ... 5J
ERONEN Viljo, WP 35 ... 3B
ERVASTI Antti, OLS, OPS, OTarmo ... 8A, 6N
ERVASTI Yrjö, OLS, OPS, OTarmo 11A, 4B, 2N
ERÄHEIMO Tapio, HIFK ... 2N
ESKOLA Asko, Vastus, OLS ... 63A, 4B, 2N

paluu sisällysluettelosivulle

ESKOLA Jari, Vastus ... 1A, 12B, 5N, 5P
FEDOROV Emil, Akilles ... 5N
FISK Jorma, RoPS ... 2N, 2P
FLINK Andreas, Akilles ... 5N
FOGELBERG Erik, ToBK ... 2N
FORSBLOM Filip, Akilles ... 2N, 3P
FORSSTEDT Oder, HIFK ... 8A, 3B
FREDRIKSSON Timo, KUV, HIFK ... 12B, 3P
FRÄKI Janne, ToPV ... 2J
FÄLT Emil, KIF ... 2A
GEROVOI Samuel, JPS ... 10N,3J
GILLGREN Elisa, Villa BK ... 5N
GRANBERG Kenneth, Nollat, Selånger SK, Akilles ... 6A, 1B
GREEN Mats, Akilles ... 3N
GRÖHN Tomi, Botnia, JPS, Akilles ... 4N, 5J
GRÖNLUND Ernst, HIFK ... 7A
GUSTAVSSON Magnus, Akilles ... 5P
GULLSTEN Aleksi, ToPV ... 2P, 4J
GULLSTEN Waltteri, ToPV ... 2J
HAAPAKOSKI Heikki, OLS ... 3P
HAAPALAINEN Samuli, WP 35 ... 2J
HAAPIAINEN Sakke, Veiterä, JPS ... 2N, 2P
HAARAKOSKI Tommi, ToPV ... 5N, 2J
HAAVISTO Jarmo, HIFK ... 115A, 2B, 7N
HAGMAN Niklas, Botnia ... 5J
HAHL Aarne, Sudet ... 5A
HAHL Kalle, Sudet ... 7A, 4B
HALLVAR Rurik, VIFK ... 1B
HALME Juhani, Vreipas, Veiterä ... 4A, 4B
HALONEN Aarne, JMP ... 1B
HALONEN Heikki, JPS ... 8N, 4P
HALONEN Jaakko, JMP ... 2B
HALONEN Lalli, OPS ... 1B
HALONEN Mika, Vetlanda BK, Botnia, HIFK, Nässjö IF ... 15A, 5B, 5N, 2P
HALSTI Toni, Botnia ... 5J
HALTAMO Mikko, OLS ... 8A, 7N, 6P
HALTTUNEN Antero, VarTP ... 2N
HAMARI Eero, Vastus, OLS ... 46A, 1B
HANKALA Teemu, Botnia ... 5P
HANNONEN Janne, OLS ... 2J
HANNUKSELA Jarmo, OPS ... 7B, 7N
HARJUOJA Eemeli, ToPV ... 2P
HARJUOJA Sami, LRK, ToPV, OLS ... 21A, 2N, 4P, 2J
HARJUOJA Jussi, ToPV, Vastus, JPS ... 2A
HARTIKAINEN Heikki, OPS ... 2N, 2P
HARTIKAINEN Jorma, OPS ... 2A
HARTIKAINEN Markus, PaSa Bandy, Veiterä ... 2N, 4P
HARTIKAINEN Saku, OPS ... 2P
HARTIKAINEN Veli-Matti, OPS ... 2P
HAST Jukka, Vastus ... 6N, 2P
HATARA Hannu, LaPa, Veiterä, ... 1A, 3B, 3N
HATTUNEN Jari, Botnia, IK Sirius, Akilles ... 43A, 9B
HAUSKA Janne, Veiterä, WP 35 HIFK, Brobergs IF ... 19A, 6N, 7P
HAUSKA Tomi, Veiterä, PaSa Bandy, Kampparit, HIFK, Vetlanda 38A, 2B, 7N, 8P, 4J
HAUSKA Valtteri, Veiterä, Kampparit ... 7B, 2P
HAUTALA Ari, WP 35 ... 3N, 2P
HAUTALA Eero, WP 35, OLS ... 71A
HAVERINEN Jari-Pekka, OLS ... 2A, 2N
HEDMAN Erkki, OPS, OLS ... 1A, 3B
HEIKKILÄ Marko, Veiterä ... 5N, 3P
HEIKKINEN Jouni, OPS ... 2P
HEIKKINEN Juuso, Narukerä ... 2P
HEIKKINEN Mikko, Kampparit ... 2P
HEINO Simo, JPS ... 2J
HEINONEN Jimi, WP 35, Botnia ... 4 B,5N, 9P, 4J
HEINONEN Veikko, KePS ... 2N
HEINIKAINEN Tuomas, Kampparit ... 6P
HEISKANEN Arvo, WP 35 ... 1B
HEISKANEN Leevi, WP 35 ... 5J
HEISKANEN Pauli, OPS ... 21A, 6B
HEISKANEN Sakari, LRK ... 5J
HELAMA Raimo, V-67 ... 3B
HELAVUORI Ilari, Narukerä ... 6J
HELAVUORI Samuli, Narukerä, Bollnäs ... 42A, 13B, 11N, 6P
HELENIUS Jaakko, WP 35 ... 1A, 2B
HELIN Kari, Akilles, SaFa ... 13A, 3P
HELLSTEN Kurt, KIF ... 1A, 1B
HELME Elmeri, Vesta, SAIK, Botnia ... 5N, 2P, 4J
HELPI Antti, KUV, HIFK ... 2N
HELTOLA Esko, LaPa, HIFK, Veiterä ... 50A, 10B, 2N
HENRIKSSON Ilkka, MP ... 1B, 1N
HENTTULA Jarno, Narukerä ... 2N, 2P, 5J
HENTUNEN Reijo, VarTP ... 3P, 3N
HEPOLA Ilari, JPS ... 4P
HERNEKOSKI Aki, Vastus ... 5N, 2P, 4J
HERAJÄRVI Marko, Bollnäs, ToPV, HT Bandy, Sajany-Hakasija ... 37A
HERRANEN Niko, WP 35 ... 7N
HERRANEN Sakke, WP 35 ... 2P
HERRANEN Sami, JPS, WP 35 ... 6N, 2P
HERRANEN Tapio, WP 35 ... 2N, 2P
HERRANEN Tomi, WP 35, Botnia ... 4N
HIEKKANEN Pasi, LRK, ToPV, Broberg ... 70A, 5P
HIENONEN Timo, LrKT ... 2P
HIETALA Heikki, Vastus ... 1N, 3P
HIETIKKO Jani, Narukerä ... 4A, 6N, 6P, 2J
HILANDER Toivo, WP 35 ... 1A
HILMOLA Aulis, KUV, SePS ... 2A, 2B
HILTUNEN Joonas HSKT, PaSa Bandy ... 6P, 7J
HILTUNEN Karri, JPS ... 1N
HILTUNEN Matti, Botnia ... 5P

HILTUNEN Pekka, Kalix, ToPV, HT Bandy ... 68A
HILTUNEN Pentti, OLS ... 9B
HIMANEN Jani, Kampparit ... 2P, 4J
HINKKANEN Mikko, OPS, Narukerä ... 4N, 6P
HINTIKKA Matti, Kampparit ... 2N
HINTIKKA Niko, Kampparit, HIFK ... 2N
HIRVOLA Otto, Narukerä ... 4N, 2P, 6J
HIRVONEN Kasperi, Botnia ... 4B,10N, 5P
HIUKKA Markus, LRK, Vastus, JPS, Broberg, HT Bandy ... 61A, 5N, 10P
HJELT Joonas, Veiterä ... 4N, 5P, 2J
HOFFREN Ilkka, WP 35 ... 2N
HOFFREN Jukka-Pekka, WP 35, Söderfors Golf ... 2B, 4N
HOLAPPA Mikko, OPS, OLS, Narukerä ... 4A, 6N
HOLMBERG Charles, HIFK ... 1A, 1B
HOLOPAINEN Ari, WP 35, LBK, KSK, Villa-Lidköping, Vänersborg ... 117A, 10B, 10N, 5P
HOLOPAINEN Esko, WP 35, Akilles, ... 98A, 6B
HOLOPAINEN Juho WP 35 ... 5J
HOLOPAINEN Matti, WP 35 ... 1N, 2P
HOLOPAINEN Nicklas Villa BK, IFK Kungälv ... 10N, 4P
HONKANEN Jarkko, Kampparit ... 4N, 4P
HORNEMAN Taisto, OPS ... 2N
HOTTI Petteri, WP 35 ... 3N, 5P
HUBER Christoffer, Vesta, HIFK ... 1A, 14B, 6N, 8P, 4J
HUBER Patrik, Vesta, HIFK, Botnia ... 8P
HUHTAMÄKI Heikki, ToPV, Vastus ... 9N, 3P
HUHTANEN Markku, Narukerä, Ljusdal ... 7N, 6P
HUIPERO Tommi, Veiterä ... 2N, 5P, 4J
HUOSO Teemu, Veiterä ... 4J
HUOTARI Juhani, Akilles, KUV, Botnia ... 4N
HUOTELIN Kimmo, Kampparit, Edsbyn ... 105A, 9N, 5P
HUOVILA Vilppu, Botnia ... 7N, 4P
HUTTUNEN Ilkka, Vastus ... 2J
HUTTULA Julius, HIFK ... 5J
HYNÖNEN Antti, JPS, Narukerä ... 2P
HYRY Jussi, ToPV, ECB, Vastus, JPS, Kampparit, Botnia ... 2P
HYRKÄS Mikael, JPS ... 6N, 10P, 2J
HYRYNKANGAS Erkki, OLS ... 1B
HYTTINEN Jari, Akilles, Tranås, Falun, Botnia, Örebro SK, HIFK ... 25A, 7N, 8P
HYTTINEN Jaakko, OPS, Botnia ... 27A, 4B, 5N, 5P
HYVÖNEN Heikki, LRK, Narukerä, Motala 42A
HYVÖNEN Jaakko, Narukerä ... 6P,4P
HÄGG Erik, Akilles ... 1B
HÄKKINEN Markku, MP ... 3P
HÄLLSTRÖM Petri, Botnia ... 2J
HÄLLSTRÖM af, Ari, OLS ... 4N, 2J
HÄLLSTRÖM af, Petteri, OLS ... 2J
HÄMÄLÄINEN Ari-Pekka, PaSa ... 4J
HÄMÄLÄINEN Kalevi, KontU, HIFK ... 4N
HÄMÄLÄINEN Konsta, PaSa Bandy ... 4N, 2J
HÄMÄLÄINEN Pentti, JMP ... 3A
HÄMÄLÄINEN Riku, JPS ... 4B,5N,4P, 5J
HÄMÄLÄINEN Saku, JPS ... 10P, 2J
HÄMÄLÄINEN Ville PaSa Bandy ... 6P, 7J
HÄNNINEN Anssi JPS, HIFK, IFK Kungälv 7A
HÄNNININEN Atte, JPS, HIFK ... 6N, 4P
HÄRKÖNEN Pertti, OLS ... 11A, 10B, 2P
HÄYHÄ Esa, ToPV ... 5P
HÄYHÄ Jere, ToPV ... 5N
HÖGDAHL Jari, VIFK ... 2B
HÖLTTÖ Janne, Vesta, Botnia, HIFK, IFK Kungälv, Nässjö IF, Vetlanda ... 62A, 8B, 5N, 5P
HÖRHAMMER Erik, HIFK, Vesta ... 1A,5N, 2P
IKONEN Matti, KUV, HIFK ... 2B, 2N
IKONEN Raimo, OLS ... 8A, 3B
IKONEN Timo, OPS ... 2P
IKONEN Hannu, OLS ... 2P
IKÄVALKO Riku, Veiterä ... 5J
IKÄVALKO Otso, Veiterä ... 4N
IMMONEN Jorma, WP 35 ... 2P
IMMONEN Kalevi, OLS, OPS ... 28A, 3B, 8N, 2P
IMMONEN Kauko, WP 35, I-Kissat ... 1A, 3B
IMMONEN Matti, OLS ... 6N, 2P, 2J
IMMONEN Niilo, WP 35 ... 1B
IMMONEN Pentti, Veiterä, WP 35 ... 9A
IMMONEN Teuvo, WP 35 ... 1B
INKINEN Antti, Reipas ... 3A, 3B
INKINEN Jussi, WP-35 ... 6N
INORANTA Pasi, Kampparit, Botnia, Veiterä, Hammarby ... 76A, 9B, 5N, 3P
ISKANIUS Jukka, Veiterä, HIFK ... 6A
ISKANIUS Reijo, LaPa ... 2B
ISLANDER Matti, Botnia ... 4B,5N
ISONEN Petri, Narukerä, Botnia, Västerås ... 21A, 4B, 4N, 1P
ITÄHARJU (Österdahl) Walter, ViPS ... 2B
JAATINEN Kari, JPS ... 2P
JALKANEN Riku, Narukerä ... 4P
JANHUNEN Joonas, Kampparit, JPS ... 1B, 2N
JANHUNEN Kari, Akilles ... 2N
JANTUNEN Niilo, Sudet ... 11A
JOHANSSON, Christer, Akilles, HIFK ... 44A, 3N
JOHANSSON, Filip, Akilles, Botnia ... 5B, 4N, 6P, 4J
JOHANSSON Juuso, Akilles ... 4B, 4N

paluu sisällysluettelosivulle

JOHANSSON Mikko, Akilles ... 4N, 2J
JOHANSSON Niklas, Akilles, Botnia ... 6P, 2N
JOHNSSON Ron, HIFK, Botnia ... 11A, 2B
JOENSUU Topi, Narukerä ... 4N, 2P
JOKINEN Eero, MP ... 1B
JOKINEN Jokke, WP 35 ... 2P
JOKINEN Mika, WP 35 ... 3P
JOKINEN Pentti, KUV, WP 35 ... 49A, 7B
JOKINEN Petteri, WP 35 ... 2B, 5N, 3P
JOKINEN Tomi, Kampparit, ... 5P
JOLKKONEN Seppo, Vastus, OLS, Akilles, SaFa ... 56A, 3B, 6N
JOUTSENLAHTI Niilo, Sudet ... 4A
JULKUNEN Heikki, Veiterä ... 2N
JULKUNEN Mikko, HIFK ... 2J
JUNTTANEN Henry, WP 35 ... 4N, 4J
JURVAINEN Ilkka, HIFK ... 2N, 7P, 5J
JUSSILA Arttu, WP 35 ... 9A, 2B
JUSSILA Mika, ToPV, HT Bandy ... 19A
JUSSILA Yrjö, WP 35 ... 7A
JUUTILAINEN Tommi, Botnia ... 5P
JUVONEN Joel, WP 35 ... 4P
JUVONEN Roope, Botnia ... 4N, 5P
JURVANEN Samu, JPS ... 2J
JYRÄLÄ Sami, Kampparit ... 4N, 3P
JYRÄLÄ Tuomas, Kampparit ... 5J
JÄMSÄ Esa, WP 35 ... 1P
JÄPPINEN Otto, Akilles ... 4J
JÄRVELÄINEN Juha, WP 35 ... 5N, 5P
JÄRVI Markku, VPS ... 2N
JÄRVINEN Jesse, Narukerä ... 2J
JÄRVINEN Joonas, Veiterä ... 4N, 5P, 5J
JÄRVINEN Kari, Jäähonka, HIFK ... 2N, 3P
JÄÄSKELÄINEN Jari OLS ... 5P, 5J
JÄÄSKELÄINEN Patrik, JPS ... 4P, 2J
KAAKINEN Kari, OLS ... 2P
KAAKINEN Markku, OPS ... 5N, 2P
KAAN Juha, OPS ... 1B, 3P
KAARAKKA Matti, Vastus ... 5N, 4P
KAARELA Janne, OPS, OLS ... 11A, 2N, 2P
KAARELA Juha, OLS ... 2P
KAARELA Raimo, O-Tarmo, OPS ... 21A, 8B
KAARETKOSKI Juho HSKT ... 6P,5J
KAARTINEN Alpo, Veiterä, Kampparit ... 5A
KAASILA Pekka, OPS ... 2P
KAHILAMPI Unto, KUV, PK 35 ... 3B
KAIJALAINEN Jukka, OPS, HIFK, Botnia ... 8B, 4N
KAIJANSINKKO Juho, Veiterä ... 5P
KAIJANSINKKO Vili, Veiterä ... 2J
KAIKKONEN Rauno, OLS ... 3A, 1B
KAIRALA Janne, ToPV, ECB ... 2N, 2J
KAIRALA Jukka-Pekka, ToPV ... 5P, 2J
KAISTO Samppa, OLS ... 2P
KAIVOLA Iisakki, Kampparit ... 5N, 5P
KAKRIAINEN Joonas, Kampparit, WP 35 ... 4A, 6N, 2P
KALLIO Antti, WP 35 ... 3A
KALLIO Kari, Veiterä ... 2N
KALLIO Mauri, Vastus, KePS ... 5N
KALLIOKOSKI Pasi, OLS, HIFK, Veiterä ... 1A, 3N
KALTTONEN Mika, Vastus ... 1B, 2N, 2P
KALTTONEN Riku, Vastus ... 6N, 2P
KAMPPILA Pentti, OPS ... 1B
KAMSULA Taisto, Vastus ... 2B
KAMUNEN Raimo, KePS ... 2P
KANERVA Eino, ViPS ... 6A, 2B
KANGASKORPI Jokke, Kampparit ... 2N, 5P
KANGASKORPI Mika, Vastus ... 3P
KANIN Mikko, Vastus, Narukerä ... 2B, 2N
KANKKUNEN Joonas WP 35 ... 6P,5J
KANNIAINEN Juha-Matti, OLS ... 4N, 7P, 4J
KANTANEN Vilho, WP 35 ... 3A, 3B
KANTO Aapo, OLS ... 4J
KANTOLA Juha, Veiterä ... 2N, 5P, 10J
KAPLAN Josef, KIF ... 6A, 1B
KARHAPÄÄ Teemu, OLS ... 11P, 3J
KARHUNEN Eetu, Kampparit, Narukerä ... 1B, 4N, 2P, 4J
KARHUNMAA Matti, OLS ... 2N
KARI Kari, V-67 ... 2P
KARI Martti, Vastus ... 2B, 3N, 3P
KARI Raimo, Veiterä ... 3A, 4B
KARIKOSKI Heikki, WP 35 ... 1B
KARILUOMA Erik, ViPS, YVPS, Sudet ... 8A, 2B
KARINEN Jonne, OLS ... 2J
KARJAGIN Frans, HIFK, Töölön Vesa, ... 12A, 2B
KARJAGIN Leo, HIFK, Töölön Vesa ... 4A, 6B
KARJALAINEN Osmo, LaPa ... 1A, 2B
KARLQVIST Raoul, Akilles ... 2B, 2N, 3P, 2J
KARLSSON Fredrik, Akilles ... 5P
KARLSSON Patrik, Akilles ... 2N
KARPPINEN Ari, WP 35 ... 3N
KARPPINEN Iiro, WP 35 ... 7B, 6N, 2P
KARPPINEN Lasse, WP 35 ... 2B
KARTTUNEN Antti, Veiterä ... 2N, 5P, 5J
KARVINEN Jere, WP 35 ... 4P
KARVO Erkki, Vastus ... 2A, 11B
KARVO Martti, Vastus ... 43A, 3B, 7N, 4P
KARVO Pentti, Vastus ... 5A, 2B, 2N
KARVONEN Juha, Vastus ... 3P
KASKAMA Martti, Veiterä ... 2N
KATILA Taneli, Narukerä ... 2P, 4J
KAUHANEN Harri, WP 35 ... 35A, 2B, 5N, 2P
KAUHANEN Joni, WP 35, Akilles ... 12A, 4N, 2P, 2J
KAUHANEN Teemu, WP 35 ... 2P
KAUHANEN Toivo, WP 35 ... 1B
KAUKONEN Jukka, Kampparit,

Veiterä ... 1A, 6B, 5N, 2P
KAUPPINEN Ilkka, MP ... 2B, 5N, 2P
KAURALA Tauno, OPS ... 4B
KAURIA Rauno, LaPa, HIFK ... 2B
KAUTTO Aleksi, JPS ... 6P, 2J
KECKMAN Heikki, OLS ... 3P
KEHUSMAA Jarmo, Vastus, ToPV Botnia ... 1N, 5P
KEINÄNEN Eino, Vastus ... 4A, 1B
KEKARAINEN Marko, OLS ... 5N, 2P
KEKKONEN Kari, MP ... 2A, 3B
KEKKONEN Rami, ToPV ... 2N
KEKOLA Pentti, Veiterä ... 1A, 1B
KEKÄLÄINEN Matti, HIFK, LrPT ... 1B
KEKÄLÄINEN Timo, WP 35 ... 1P
KELLOSALO Matti, O-Tarmo ... 2B, 2N
KELONEVA Joel, ToPV ... 4J
KEMI Esko, OTP, OTarmo ... 6A, 1B
KERHOLA Kaarlo, OLS ... 1B
KERVINEN Ari, OLS ... 5P
KERÄNEN Mikko, Vesta ... 2P
KERÄNEN Pasi, OLS ... 4N, 2P
KERÄNEN Pentti, OLS ... 2N
KESKINEN Marko, PaSa Bandy ... 2N, 5J
KESKITALO Jukka-Pekka, LRK ... 2P
KETOPELTO Jukka, HIFK ... 2N
KETTUNEN Eero, ViPS ... 1A, 1B
KETTUNEN Jari, JPS, Akilles ... 2N, 5P
KETTUNEN Pekka, WP 35 ... 43A, 3B
KETTUNEN Rasmus, Akilles, Sandvikens AIK/BK ... 4B, 5N,5P, 3J
KETTUNEN Vilho, Sudet ... 1A
KILJUNEN Seppo, O-Tarmo ... 4N
KILPELÄINEN Heikki, OPS ... 5N
KILPELÄINEN Marko, OPS, OLS, Kungälv, Kalix-Nyborg ... 38A, 8B, 5N, 5P
KILPELÄINEN Mikko, WP 35 ... 2P
KILPELÄINEN Pekka, KemPa, RoPS ... 2N, 5P
KILPINEN Tuomas, Botnia ... 2J
KILPIÖ Pyry, HIFK ... 5N,4P
KILPONEN Janne, OLS ... 6N, 2P
KILPONEN Jari, OPS ... 2P
KILPONEN Seppo, OPS, HIFK ... 1B
KILPONEN Tuomo, OPS, OLS ... 5A, 4B
KINNUNEN Jarkko, Veiterä ... 2N, 6P, 2J
KINNUNEN Martti, WP 35 ... 1A, 7B
KINNUNEN Teemu, Veiterä ... 4J
KINNUNEN Verneri, JPS ... 4J
KIRSI Sulo, ViPS ... 1A, 1B
KITTILÄ Kari, Vastus, WP 35 ... 2A, 2B, 3N, 5P
KIUKAS Mauri, LaPa, Veiterä ... 8A, 8B
KIURU Paavo, WP 35 ... 20A, 15B
KIVELÄ Kimmo, Narukerä ... 2N
KIVIAHO Mikko, KemPa ... 2N, 3P
KIVIHARJU Jorma, Vastus ... 10B
KIVIHARJU Kari, Vastus, HIFK, Kungälv SK ... 41A, 3B, 2N, 2P
KIVIMÄKI Jari, Vastus ... 2N
KIVINEN Mikko, Narukerä ... 2J
KNUUTTILA Pertti, JPS ... 5N, 3P
KNUUTTILA Visa, JPS, OLS ... 9B, 6N
KNUUTINEN Niko, Kampparit ... 2J
KNUUTINEN Reino, HJK ... 1A
KOHO Oskari, Veiterä ... 1B, 2N
KOIVIKKO Kari, OLS, HIFK ... 2B, 3N, 3P
KOIVIKKO Marko, PaSa Bandy ... 3P
KOIVIKKO Timo, PaSa Bandy ... 2N, 4P, 2J
KOIVISTO Johannes, ToPV ... 2B, 2N, 8P, 2J
KOIVULA Jere Narukerä ... 5B
KOIVULA Niko-Valtteri, Narukerä ... 9N, 2P
KOIVUMAA Saku, ToPV ... 5P, 3J
KOIVUNEN Teemu, Akilles ... 5J
KOIVUNIEMI Ari, O-Tarmo, OPS ... 4A, 3B, 7N
KOIVUNIEMI Pekka, O-Tarmo ... 6B, 6N
KOIVUNIEMI Samuli, OLS/OPS, OPS, OLS, Bollnäs ... 7A, 2B, 7N, 6P, 6J
KOIVURANTA Erkki, ToPV ... 4N
KOJO Joel, Botnia ... 5P, 2J
KOKKO Jani, Kampparit, Målilla, WP 35 ... 18A, 4N, 5J
KOKKO Pasi, Jäähonka, Botnia ... 3N, 3P
KOKKONEN Mika, Veiterä ... 6B, 3N, 2P
KOLEHMAINEN Jorma, KePS ... 2P
KOLEHMAINEN Jorma, Veiterä ... 1B
KOLJONEN Jasu JPS-juniorit ... 5J
KOLJONEN Tero, Akilles ... 5N
KOMULA Markku, OPS, Nyborg, Akilles, Vastus, Kalix-Nyborg, OLS, Vetlanda. ... 95A, 2B, 2N, 1P
KOMULA Teuvo, OPS ... 3P
KONTTINEN Paavo, Viipurin Ilves, I-Kissat ... 3A, 4B
KONTTURI Heikki, OLS ... 2A, 4B, 5N
KONTTURI Risto, OLS, IFK Kungälv, ... 92A, 5N, 5P
KOPONEN Janne, Veiterä, JPS, Botnia, HIFK ... 3N
KOPONEN Pertti, WP 35, Akilles, Botnia ... 32A, 10B
KORHONEN Jere, Kampparit ... 6P, 2J
KORHONEN Jukka, Botnia, Akilles ... 27A, 6B, 2P
KORHONEN Esko, Kampparit, Botnia, IFK Kungälv ... 82A, 5N, 5P
KORMA (Fallström) Karl, HJK ... 1A
KORPELA Kauko, KUV, HJK ... 44A, 3B
KOSKELA Markku, OPS ... 2P
KOSKINEN Jesse, Narukerä ... 3J
KOSKINEN Juha-Matti, Veiterä ... 5N

paluu sisällysluettelosivulle

KOSKINEN Jukka, WP 35 ... 3N, 2P
KOSKINEN Seppo, WP 35 ... 4N
KOSKINEN Tuovi, Sudet ... 3A, 2B
KOSKINEN Ville, WP 35 ... 4B, 10N, 9P, 2J
KOSONEN Jukka, LaPa, Veiterä ... 8A, 2B, 1N, 3P
KOSTAMO Edvard (Eetu), Sudet ... 4A
KOTILA Hannu, OPS ... 3P
KOTILAINEN Ilkka, LaPa, Veiterä ... 4B
KOTKANSALO Tapani, KePS, Vastus ... 2N, 2P
KOVALAINEN Matti, OPS ... 22A, 5B
KRANKKALA Juha, OPS ... 3N, 2P
KRISTEN Bertel, Akilles ... 4N
KUHLEFET Rasmus, Vesta ... 4J
KUIKKA Yrjö, KUV ... 2N
KUISMA Veikko, WP 35 ... 1B, 3N, 5P
KUITUNEN Ilari, Kampparit ... 6J
KUITUNEN Sami, Veiterä ... 2N, 2P
KUKKASMÄKI Leevi, Kampparit ... 5J
KUKKONEN Ari, Botnia, Akilles, HIFK ... 1A, 6B, 3N, 2P
KUKKONEN Pasi, Vastus ... 2P
KUMELA Tero, Kampparit, Akilles, JPS, Botnia, Katrineholm, HIFK ... 17A, 2P
KUMPUOJA Markus, Vastus IFK Kungälv, Hammarby IF, SIRIUS IK ... 61A, 3B, 7N, 4P, 2J
KUMPUVAARA Niko, OLS, Botnia ... 4N, 2P, 2J
KUNNAS Pyry, Veiterä ... 4P, 2J
KUNTOLA Tommi, Veiterä ... 5P, 5J
KUOKKANEN Ari, OLS, OPS ... 9A, 9B, 5N
KUOKKANEN Martti, HJK ... 2N
KUOPPAMÄKI Erkki, MP ... 4A
KUOSMANEN Veikko, Sudet ... 2A, 2B
KURIKKA-AHO Hannu, OLS ... 6J
KURKI Pekka, Botnia, Vesta ... 33A, 2B
KURONEN Olavi, Vastus ... 2P
KURTELIUS Pasi, OPS ... 1P
KVIST Petri, LRK ... 5J
KYLLÖNEN Aapo, Veiterä ... 9N, 4P, 2J
KYLLÖNEN Jakko, Veiterä ... 5J
KYLLÖNEN Kimmo, Kampparit, JPS, Sirius ... 45A, 6N, 2P
KYLLÖNEN Lasse, Kampparit ... 2B, 7N, 8P, 4J
KYTÖSALMI Riku, PaSa Bandy ... 4N, 3P
KÅHLMAN Hannu, Vastus ... 4N
KÅHLMAN Kari, Vastus ... 2B, 3N
KÅHLMAN Mauri, Vastus ... 59A, 3N, 2P
KÅHLMAN Reijo, Vastus ... 4B, 5N
KÄHKÖNEN Rauno, ToPV ... 3P
KÄMPE Stefan, Botnia ... 6N, 2P, 9J
KÄMPPI Lennu, HIFK ... 4J
KÄRENAHO Pertti, OLS, OPS, Eskilstuna BS ... 13A
KÄÄRMENIEMI Juuso, Veiterä ... 4N
LAAKKONEN Akseli, Akilles, ... 7J
LAAKKONEN Harri, WP 35, SaFa, Akilles ... 3A, 2B, 3P
LAAKKONEN Heikki, WP 35 ... 3P
LAAKKONEN Lasse, WP 35, Ljusdal, Akilles, HIFK ... 50A, 12B, 5N, 4P
LAAKKONEN Sami, WP 35, Vetlanda BK, Vänersborg, Vodnik, Zokij, Kazan, Akilles, ... 138A, 10N, 3P
LAAKKONEN Seppo, WP 35 ... 27A, 4N
LAAKSO Toni, PaSa Bandy, Veiterä ... 7P, 4J
LAAKSO Niko, Botnia, HIFK ... 4N, 2J
LAAKSONEN Leo, HJK ... 1A, 4B
LAAKSONEN Martti, I-Kissat, ViiIlves ... 6A, 4B
LAALO Elmeri, HIFK ... 5J
LAAMANEN Joonas, PaSa Bandy, Veiterä ... 2J
LACKMAN Nalle, KIF ... 1A
LAGERSTRÖM Allan, ViPS ... 11A, 2B
LAGERSTRÖM Mauritz, HJK, Sudet ... 2A
LAHTI Niko, Narukerä ... 2N, 2P
LAHTINEN Aki, OPS ... 5P
LAIBERT Georg, KIF ... 6A, 2B
LAIBERT Rikhard, Veiterä, HIFK ... 9B
LAINE Antti, Veiterä, HIFK, Kampparit ... 6N, 5P
LAINE Juha-Pekka, LaPa, HIFK ... 4A, 1B, 2N
LAINE Pentti, Vastus ... 1P
LAITINEN Aklilu, Veiterä ... 2J
LAITINEN Juha, Vesta, HIFK, Nässjö ... 23A
LAITINEN Leevi, HIFK ... 5J
LAITINEN Marko, Kampparit ... 8A, 4N
LAITINEN Santeri, Kampparit ... 2P, 4J
LAITINEN Teijo, Vesta, HIFK Vänersborg ... 2A, 7N, 2P
LAITIO Pasi, OLS ... 8N, 3P
LALLO Jyrki, Veiterä, LaPa ... 2N
LAMMI Ville-Matias, JPS ... 5N, 2J
LAMMINMÄKI Aleksi, JPS-juniorit ... 2J
LAMPINEN Petteri, ToPV, Broberg, Edsbyn, Zorkij, Dynamo-Kazan ... 81A
LAMPPU Samuli, ViPS ... 4A, 2B
LANTZ Karl-Gustav, VIFK ... 2B
LAPPALAINEN Jari, Botnia ... 2P
LAPPALAINEN Pentti, Sudet ... 1A, 3B
LAPPALAINEN Visa, HJK ... 3A, 2B
LAPPETELÄINEN Antti, Vastus ... 7N, 2P
LAPPETELÄINEN Ari, WP 35 ... 4J
LAPPI Tomi, HIFK, Botnia ... 6J
LARSSON Kevin, HIFK ... 5J
LARSSON Marcus, Vesta ... 2P

LARSSON Rolf, Vesta, HIFK, Botnia, HT Bandy, Broberg 43A, 5N, 8P, 2J
LARSSON Tomi, Vesta, Botnia 2N, 2P
LAUKKA Asko, HJK 1A, 1B
LAUKKA Paavo, OLS 3A, 4B
LAURI Joel, Vastus 4N
LAURI Petteri ToPV 2N, 2P, 2J
LAURI Seppo, ToPV 1N
LAURIKKA Kari, ToPV 2P
LAVI Tomi, Veiterä, HIFK 5N, 5P
LAVONEN Aarne, Sudet 2A
LEFKO (Lefkovitch) Josef, KIF 7A
LEHMIJOKI Mikko, Narukerä 5N, 2J
LEHTIKANGAS Mikko, OPS 2N
LEHTI Juha, Narukerä, WP 35 2A
LEHTO Ilkka, KUV 2N
LEHTO Markku, ToPV 3P
LEHTO Sami, HIFK 11A, 3B
LEHTONEN Matias, PaSa Bandy, Veiterä 5N, 8P, 2J
LEHTORANTA Ilpo, WP 35 2N
LEHTORANTA Pentti, WP 35, KUV 2A, 4B
LEHTOSAARI Jari, OPS 2P
LEINO Vesa, ToPV, ECB 6N, 2P
LEINONEN Kari-Pekka, OLS 5N, 2P
LEIVSKÄ Miika, OLS 10N, 4P, 3J
LEMPINEN Kalle, Kampparit 5P, 5J
LEPPÄNEN Yrjö, Sudet, ViPS 9A, 2B
LESCH Birger, KIF 1A, 5B
LESCH Jari, KIF 2A, 4B
LIEDES Matti-Jussi, ToPV 2P
LIIKANEN Joni, Botnia 2J
LIIKANEN Kari, MP, Kampparit 28A, 3B, 3P
LIIKANEN Mika, Botnia, HIFK 7N, 2P, 2J
LIIKANEN Pekka, OLS, Botnia 3B, 2N
LIIMATAINEN Tero, Veiterä 4B
LILJEROOS Miika, Narukerä 2P
LILLQVIST Roland, Akilles, SaFa 2P
LIND Sebastian, Akilles 2P
LINDELL Kauko, I-Kissat 1B
LINDEN Jukka, PaSa Bandy, Veiterä 1A, 2B
LINDFORS Andreas, Akilles 5N
LINDFORS Rune, ToBK 3N
LINDHOLM Pehr, HIFK 1A, 2B
LINDLÖF Arvi, JPS 2J
LINDQVIST Aleksi, Narukerä 5N, 5P
LINDQVIST Per-Erik, Akilles 6A, 2B
LINDQVIST Per-Olof (Olle), HIFK, KUV 11A, 2B, 2N
LINDQVIST Rasmus, Akilles, Falu BS 39A, 6N, 5J
LINDQVIST Sami, Botnia 3P
LINDROOS Jim, Akilles 2N
LINDROOS Reino, Sudet, YVPS, Hukat 4A, 3B
LINDSTRÖM David, Akilles 3N, 3P
LINJALA Miiro, JPS 2J
LIUKKONEN Jaakko, Kampparit 5B, 2N, 6J
LIUKKONEN Juho, Kampparit, HIFK, Bollnäs GIF 37A, 6N, 4P, 2J
LIUKKONEN Tuomas, Kampparit 9B, 4N, 5P
LOIKKANEN Heikki, Sudet 6A, 1B
LOIKKANEN Tuukka, PaSa Bandy 6P, 2J
LOHKO Anssi, Veiterä 5N, 6P, 2J
LOHKO Anssi, Veiterä 5N, 6P, 2J
LOUHELAINEN Jari, OLS 7A, 5N, 5P
LOUKKOLA Arto, OLS, OPS, Broberg 5B, 2N, 3P
LOUKKOLA Jari, OLS 2A, 5N, 3P
LOUKKOLA Jukka, OLS/OPS, OLS, Botnia, Akilles 7N, 2P, 4J
LUHTANEN Pekka, MP, SePS 3B
LUKKARILA Jani, ToPV 2P
LUKKARILA Mikko, ToPV, Bollnäs, Vänersborg 76A, 7N, 7P, 6J
LUND Heikki, Sudet 1A, 2B
LUND Walter, Sudet 1A, 1B
LUNDELL Olof, SePS, HIFK 9B
LUNDSTRÖM Herbert, HIFK 8A
LUOMANSUU Petteri, OPS, OLS 7B, 3N, 2P
LUOSTARINEN Pekka, WP 35 2N
LUOSTARINEN Oona, Vesta 2J
LUUKKONEN Eino, ViPS 2A, 1B
LYYTIKÄINEN Paavo, Jyry, HJK, HIFK 4B
LÄMSÄ Atte, OLS 2B, 6N, 8P, 4J
LÄMSÄ Tuomo, OLS, Botnia 5B, 5N
LÄTTI Jaakko, WP 35 3P
LÖNN Matias, JPS 4J
LÖNNBERG Albin, HIFK 6A, 2B
LÖNNSTRÖM Mika, Akilles 2N, 2P
LÖTHMAN Jari, OPS, OLS 18A, 7B, 4N, 2P
MAARANEN Joni, Kampparit, HIFK 7N, 6P
MAARANEN Sami, Veiterä 4P
MAHLAKAARTO Jani, OLS 2N
MAHLAKAARTO Tomi, OLS 5P, 5J
MAIJANEN Mika, WP 35 2N
MAJAMÄKI Samuli, Vesta, Botnia 4N, 4P
MAKKONEN Erkki, OTP 2N
MALINEN Petri, Veiterä, PaSa Bandy 7A, 2B
MALINEN Teemu, Botnia 5N, 9P, 3J
MANNINEN Jaakko, Kampparit 4N, 4P, 2J
MANNINEN Mikko, ToPV 2P
MANNINEN Olli, JPS, Botnia 7A, 2B, 5N, 2P
MANNINEN Veikko, Kampparit 5P, 2J
MARJAKAARTO Jari, WP 35 4A
MARKKANEN Mikko, WP 35 2N
MARKKANEN Pekka, WP 35 4N
MARKKANEN Väinö, WP 35 8A, 1B
MARTIKAINEN Henri, Vesta, Botnia 5N, 2P, 4J
MARTTI Lauri, KUV, HJK 9B
MARTTILA Ilkka, OLS 2B, 5N
MATILAINEN Antti, Veiterä 4N, 2P
MEHTO Matti, Kullervo 1B
MESKANEN Väinö, ViPS 1B
MEURONEN Lari, Veiterä 2N, 2J
MIETTUNEN Pauli, KemPa, Vastus 5B, 5N, 4P
MIETTUNEN Ville, Vastus 2J
MIINALA Marko, LRK, ToPV, Kalix 40A, 2P
MIKKOLA Kimmo, KePS 2P
MIKKOLA Sami, PaSa Bandy 5N, 4P, 2J
MOILANEN Kari, OLS 2N, 4P
MOILANEN Markku, HIFK 4N, 5P
MOILANEN Teijo, MP, Akilles 3N
MOISALA Ilari, OPS, OLS, HIFK, Broberg, Vänersborg 69A, 2J
MOISANEN Esa, KePS 3P
MOISIO Nestori, WP 35 5J
MOKKO Hannu, ToPV 7N, 8P, 2J
MOKKO Tuomas, ToPV, HT Bandy, Vetlanda BK 5A,15B, 6N, 8P, 2J
MONONEN Kim, Veiterä, WP 35 6N, 5P
MULTISILTA Jukka, PaSa Bandy 2J
MUNKBERG Lars, KUV 2N
MURTOMÄKI Ari, OPS 3P
MUSTONEN Ari, KePS 3N
MUSTONEN Kari, MP 2N
MUSTONEN Timo, KePS 3N, 2P
MUSTONEN Tomi, Narukerä, Ljusdals BK 11A
MUTANEN Kari, MP 2N
MUTIKAINEN Mika, HIFK, Borgia, Vetlanda, Ljusdal, Broberg, Moskovan Dynamo 109A, 6B, 2N
MUUKKONEN Markus, Veiterä, PaSa Bandy, Botnia 6N, 8P
MUUKKONEN Yrjö, LaPa, HIFK 2N
MUURINEN Kullervo, Veiterä, YVPS, OPS 29A, 5B
MYLLYOJA Juhani, Vastus 2B, 1N, 3P
MYNTTI Stig-Göran, VIFK 15A, 2B
MÄHÖNEN Erkki, WP 35 1B
MÄKELÄ Jussi, OLS 2N, 2P
MÄKINEN Lauri, Sudet 4A
MÄKINEN Timo, Botnia 5P, 5J
MÄLLINEN Jarmo, OPS, OLS 7A
MÄLLINEN Valtteri, ToPV 2J
MÄNTYNENÄ Pekka, OPS 3P, 5N
MÄÄTTÄ Ari, OPS 3N
MÄÄTTÄ Esa, OPS, OLS, Botnia, IFK Kungälv 85A, 3N, 4P
MÄÄTTÄ Teemu, Botnia, IFK Kungälv 16 A, 15B, 10N, 7P, 6J
MÄÄTTÄ Tommi, Botnia 2A, 4B,10N, 11P
MÄÄTTÄ Tuomas, Botnia 14A, 5B, 10N, 13P
MÄÄTTÄLÄ Tero, Botnia, Akilles, Veiterä 2A, 4B, 2N, 4P
NAUKKARINEN Tomi, Veiterä 13A, 3B
NEVALAINEN Nico, JPS 9N, 10P
NEVANPERÄ Timo, V-67 4B,2A, 2N
NIEMENSIVU Jaakko, Botnia 4J
NIEMI Matti, KUV 8B
NIEMI Timo, Narukerä 4A, 3B, 6N, 4P
NIEMIKORPI Hannu, OPS 3P
NIEMIKORPI Juha, OPS 16A, 2B, 5N, 5P
NIEMIKORPI Tomi, HIFK 5N, 7P
NIEMIKORPI Veikko, OPS, OLS, HIFK 106A, 2B, 4N
NIEMINEN Tero, Veiterä, Botnia, Kampparit 4N, 5J
NIEMITALO Aleksi, OLS 6J
NIEMITALO Markku, Vastus, OLS 70A, 2P
NIEMITALO Olli-Pekka, OLS 5N, 4J
NIKKANEN Antero, MP, Kampparit 1A, 2B, 2N
NIKKINEN Eetu, Veiterä 5P
NIKULA Ilari, JPS, OLS 13B, 8N
NISKA Markus, ToPV 6P
NISKA Pekka, ToPV 4N, 8P
NISKALA Jaakko, ToPV 2P
NISKANEN Arto, Akilles 2J
NISKANEN Jorma, MP 1B, 3N
NISKANEN Markus, Akilles 4N, 2P
NISKANEN Samuli, OPS, OLS, Vetlanda BK, IK Sirius, Kalix-Nyborg BK, Västerås SK 169A, 8B
NISSINEN Jouni, WP 35 10A
NISSINEN Niko, WP 35 9N, 4P, 2J
NISSINEN Timo, WP 35 2P
NIVA Heikki, OLS/OPS 5N, 3P, 2J
NOKELAINEN Ari, WP 35 2N, 2P
NORDBERG Emil, KIF 1B
NORDLUND Caj-Olof, Akilles 1N
NORDSTRÖM Joakim, Akilles 1A
NOUSIAINEN Juha, Vastus, OLS 7N, 6P
NOUSIAINEN Tero, Vastus 2N, 5P, 5J
NURKKALA Kimmo, Vastus 2B, 5N, 2P, 4J
NURKKALA Tommi, ToPV, ECB 4N, 2P
NUTO Kasper, Narukerä 2P
NYBERG Jaakko, Vastus 3N, 5P, 5J
NYBERG Juha-Pekka, Kampparit 1N

paluu sisällysluettelosivulle

NYBERG Jukka, Vastus 2N
NYGÅRD Kari, VIFK 1B
NYQVIST Martti, V-67, VIFK.... 5B
NYSTRÖM Gustav, HIFK 3A
NYSTRÖM Ragnar, HIFK.... 1A, 1B
NYYSSÖNEN Martti, Vreipas, WP 35 ....12A
NYYSSÖNEN V. Sudet 2A
NÄRVÄNEN Arvo, Sudet....14A
NÄSMAN Lars, VIFK, L.Reipas 25A, 1N
NÄÄTSAARI Arto, ToPV, Vastus.... 3N, 2P
OHTONEN Juha, OLS 2B, 4N
OHTONEN Jukka, ToPV, OLS,
IFK Kungälv, Kalix-Nyborg,
HT Bandy 139A, 5N, 5P
OHTONEN Kari, ToPV 5N, 5P
OHTONEN Kimmo, ToPV.... 6P
OHTONEN Tapani, ToPV 2N, 2P
OIKKONEN Miika, OLS....2J
OJA Kari, OPS....6N
OJALA Erkki, OPS 2P
OJALA Joel, Botnia 2J
OJALA Tuomas, FC 88 ....2J
OJANEN Aku, Kampparit, HIFK.. 2A,5B, 5N, 6P
OKKONEN Antti, OLS....2J
OKKONEN Henri, OLS 2J
OKKONEN Jarkko, OLS 5P, 5J
OKKONEN Raimo, OPS, HIFK.... 27A, 1B
OKKONEN Timo, OPS, OLS 48A, 9B, 3P
OKSANEN Esa, Ljusdal 10A
OKSANEN Matti, JPS.... 5N, 3P
OKSANEN Simo, JPS 2N, 2P
OKSANEN Timo, Narukerä,
Bollnäs....86A, 7N, 5P
OLBERT Harri, Narukerä 2A, 2P
OLENIUS Oskar, KIF 1A
OLLANKETO Jorma, OPS, OTP 2B
OLLANKETO Raimo, OLS.... 2B
OLLIKAINEN Antti, WP 35....5J
OLLIKAINEN Heikki, OPS, OLS,
OTP 8A, 8B
OLLIKAINEN Kari, MP....2N
OLLIKAINEN Pentti, OPS, OLS, OTP 2B
OLSEN Janne, LRK 2J
ORAVA Toivo, OLS 2B
OVASKA Risto, Veiterä, KUP 8A, 4B
PAAJANEN Tommi, Kampparit,
HIFK 5N, 6P
PAANANEN Samuli, JPS 4J
PAASO Matti, OPS, Botnia 1N
PAASOVAARA Pekka, OLS.... 2A, 4N, 2P, 2J
PAASOVAARA Petri, OLS.... 4N, 2P, 2J
PAAVILAINEN Antti, Vesta....2P, 4J
PAJUKARI Jonni, Veiterä.... 5B
PAJUKARI Tommi, Veiterä,
Selånger, WP 35....33A, 9B, 3N
PAKSUNIEMI Marko, OLS 5N, 2P
PALINSAARI Jukka, OLS 2A, 5N, 5P
PALINSAARI Pentti, OLS, OPS 1B
PALLASSALO Tomi, Vesta 4J
PALOVAARA Sami, Vastus 4P, 6J
PANKAKOSKI Ilmari, HJK 2A
PARKKINEN Matti, OLS 3N, 2J
PARKKONEN Patrik, Botnia, Akilles 2J
PARTANEN Erkki, LaPa 4A, 16B
PARTANEN Timo, Veiterä,
Botnia, Akilles.... 28A, 9B, 5N, 3P
PARTANEN Tuomo, Veiterä,
Botnia, Boltic, HIFK, Akilles 6N, 2P, 5J
PARTANEN Urho, MP, HIFK,
Veiterä, Akilles 79A, 2B
PARTANEN Veikko, LUM, Veiterä.... 24A, 9B
PARTTIMAA Ari, Vastus.... 2N, 5P
PAUKKONEN Kristian, WP 35 ....4P, 3J
PARVIAINEN Antti, Vastus, Botnia, JPS....2N
PARVIAINEN Eero, JP 1A
PARVIAINEN Petri, HaRi, Akilles,
Botnia.... 6N, 3P
PASTINEN Esko, Veiterä 2B
PEKKALA Juha, OPS.... 2N, 3P
PEKKANEN Ville, ToPV....2J
PEKONEN Juha, JPS, Kampparit....2B, 1N, 3P
PEKONEN Esko, HJK 10A, 1B
PEKONEN Ari, WPP....3N
PEKONEN Jarkko, Kampparit 3P
PELKONEN Markus, OLS 1N
PELLI Jussi, Sudet.... 7A, 1B
PELTONEN Bo, HJK, HIFK, Akilles.... 4B
PELTONEN Kimmo, Vastus.... 5N, 3P
PELTONEN Mikko, Vastus.... 7N, 2P, 4J
PENNANEN Perttu, JPS 4P
PENNANEN Taisto, SePS .... 4 P, 2B
PENTTILÄ Jere, OLS....2J
PENTTILÄ Markku, RoPS 3N
PENTTILÄ Ismo, PaSa Bandy.... 1P
PENTTILÄ Yrjö, VBJS 1A
PENTTINEN Hannu, Veiterä,
WP 35.... 2N, 3P
PENTTINEN Jarno, Veiterä....4N
PENTTINEN Miikka, JPS....5J
PENTTINEN Tuukka, JPS 4N, 4P, 2J
PERDÈN Kasper, Narukerä 4B, 10N
PERKAUS Atte, Narukerä 5J
PERKAUS Kari, LRK, OPS, ToPV,
Vastus, Karlsborg, Kalix....23A, 4B, 2N
PERKAUS Petri, LRK, Narukerä.... 2N, 6P, 5J
PERÄKYLÄ Janne, WP 35 .... 1P
PERÄLÄ Ilkka, Veiterä 4A
PESONEN Antti, OLS/OPS, OLS.... 2N, 4P, 2J
PESONEN Kalle, Veiterä 6P, 5J
PESONEN Topi, Veiterä 6P, 5J
PETRILÄINEN Pekka, LaPa, Veiterä 2B
PETÄNEN Antti, OLS 2P, 2J

paluu sisällysluettelosivulle

PEUHKURI Eetu, Veiterä, Brobergs IF.. 15A, 5B, 5N, 6P
PEUHKURI Joonas, Botnia, HIFK,
Veiterä 1A, 6B, 4N
PEUHKURI Kari, Veiterä, HIFK, Sirius,
Vänersborg, Borgia, Botnia 78A, 3N
PEUHKURI Topi, Veiterä 4B, 9N, 8P, 2J
PEURASAARI Hannu, Veiterä.... 3N, 4P
PIENMUNNE Jarmo, LaPa.... 3P
PIETILÄINEN Akseli, HJK 2A
PIETILÄINEN, Antti, WP 35.... 2N, 6P, 5J
PIKKUHOOKANA Tommi, OPS, Falun,
OLS....15A
PIHLAJAMAA Ari, KemPa 2P
PIHLAMO Sakari, KUV....5A
PIRHONEN Toivo, Sudet....5A
PIRKOLA Kalevi, OTP, HIFK 52A
PISKONEN Timo, Kampparit 4P
PITKÄNEN Mika, WP 35....28A
PITKÄNEN Olli, HIFK, Botnia 2P
PITKÄNEN Timo, JyPS.... 2P
POHJARANTA Jussi, Narukerä 3P, 1J
POHJOLAINEN Veli, WP 35,
LaPa, Akilles, HIFK....61A, 2B, 6N
POIKELA Kimmo, RoPS....5P, 2N
POIKOLAINEN Kari, OPS....2N
POKELA Timo, KUV 2N
POULSEN Marko, HIFK.... 3P
POUTA Juhani, VaPa....1N
POUTIAINEN Jukka, Vastus,
RoPS 2A, 5N, 2P
POUTIAINEN Kristian (Riku), Sudet....5A
PUHAKAINEN Osmo, Veiterä,
PaSa Bandy 2N, 3P, 2J
PUHAKKA Juha-Matti, RoPS 5N, 5P
PUHAKKA Väinö, VT.... 1B
PULKKINEN Eetu, Kampparit 5J
PULKKINEN Jukka, Kampparit, Veiterä,
WP 35, Narukerä, Skutskärs, JPS, OPS....1A
PULLI Marko, OLS 5N, 2P
PULLI Tuomas, Veiterä 4P, 2J
PUOTINIEMI Sakari, OPS,
OLS....33A, 5N, 2P
PURHONEN Jukka, Kampparit.... 7N, 5P, 2J
PURHONEN Kalle, ViPS 1B
PURHONEN Sampsa, Kampparit 1B, 2N, 2J
PUROVAARA Ensio, YVPS 1B
PUROVAARA Pertti, PaSa Bandy 1B
PUROVIRTA Jari, Kampparit.... 5P
PURSIO Aapo, Akseli 5J
PURSIO Akseli, Botnia....5N
PUTKONEN Antti, OLS 4N, 5P
PUTKONEN Miika, JPS.... 9N, 4P, 2J
PUUMALAINEN Manu, Veiterä 2N, 5P, 5J
PUUSTINEN Aleksi, WP 35.... 4N, 5P
PUUSTINEN Eemeli, WP 35 .... 2B
PYLKKÄNEN Paavo, ViiIlves.... 1B
PYLSY Olli, Veiterä, HIFK, Akilles....7A, 2N
PYRRÖ Kalevi, OTP, OPS 2B
PYYHTINEN Erkki, MP 1B
PYYKKÖ Heikki, OPS....3N
PYYKKÖ Paavo, OPS, SAIK....6A
PÄNKÄLÄINEN Roope, JPS....2J
PÄTTINIEMI Pete, Vesta, HIFK 4N, 4J
PÄTÄRI Timo, OPS.... 1B
PÄÄKKÖ Pertti, OPS....3N
PÄÄKKÖNEN Jussa, OLS....5J
PÄÄTALO Antti, OLS....4J
PÖNTINEN Joel, Veiterä 2J
PÖNTINEN Kalevi, MP 4B
PÖRHÖLÄ Paulus, ToPV, Kalix....2P, 5J
PÖRHÖLÄ Sakari, ToPV, ECB.... 3N, 2P, 2J
RAAK Sami, WP 35 .... 2P
RAHIALA Antti, OPS, Botnia 4N, 2P
RAHIKAINEN Raimo, MP.... 2B
RAITAVUO Arvo, LUM, Veiterä 30A, 5B
RAITAVUO Heikki, Veiterä, HIFK, Selånger,
Vetlanda BK, Akilles 51A, 1B, 5N, 2P
RAJALA Joona, Narukerä 6P
RANCKEN Tero, OPS, Botnia....2N
RANTALA Timo, Reipas, HIFK, Botnia.... 1B
RANTALA Jarno, HIFK, Botnia, Vetlanda,
Katrineholm 4A
RANTALANKILA Tuomo, OLS,
Botnia....1B, 5N, 3P
RAUNIO Tauno, Pyrkivä 2A
RAUNTA (Brander) Yrjö, LUM 1A, 1B
RAUTIAINEN Kauko, HIFK, Akilles....2A
RAUTIO Jukka, Veiterä 3A, 2B, 5N, 3P
REHN Samu, JPS.... 2P
REIJONEN Tuomo, WP 35....4N
REINIHARJU Jaakko, OPS 4B
REKOMAA Pentti, HJK, HIFK 1B
RELANDER Bernt, KIF....1A
RELANDER Juha, HIFK 6J
RELANDER Tapio, HIFK 6J
REPONEN Sami, WP 35 .... 2N, 3P
RIENTO Pauli, Narukerä 1A, 2N
RIHTAMO Reijo, KUV 2A, 13B
RIIKOLA Matti, O-Tarmo 2N
RINNE Risto, HJK, Jukolan Pojat 8A, 1B
RINTALA Ari, OLS, Kungälv 27A, 5N, 2P
RINTALA Janne, Västerås....17A
RINTALA Joni, Narukerä....2J
RINTALA Pekka, Kalix,
Västerås....22A, 2 B, 5N
RINTALA Tuomas, JPS 15B, 8N, 8P, 6J
RISSANEN Leevi, PaSa Bandy 5J
RISTINIEMI Matias, IK Sirius,
Botnia....6N, 5P
RITVOLA Lauri, I-Kissat 4A, 1B
ROPO Antti Juuso, Veiterä.... 2B, 2N

ROPONEN Eetu, Kampparit 2N, 5P
ROPPONEN Eino, WP 35 ..... 2B
ROUNAJA Oskari, OLS.....9P, 3J
ROUNAJA Seppo, OLS..... 62A, 2N
ROUSU Jari, RoPS..... 3N, 2P
RUHANEN Jukka, Kampparit..... 3P
RUOKANGAS Marko, OLS, OPS,
JPS, Botnia.....7B, 2N, 3P
RUOKOLAINEN Risto, HIFK, Botnia.....14A
RUOTSALAINEN Jari, Veiterä 3P, 2N
RUOTSALAINEN Olli, Narukerä 3B, 9N, 4P
RUOTSALAINEN Rauno, Veiterä..... 7A, 3B
RUOTSI Seppo, OLS, OTP 4A
RUSANEN Antti, MP 1B
RUUTTU Lauri, Sudet..... 1A, 1B
RYHÄNEN Janne, Vastus..... 2P
RYHÄNEN Pekka, Vastus 2A, 1B, 2N
RYTKÖNEN Mikko, JPS,
HT Bandy, Kungälv 42A
RÄISÄNEN Tomi, ToPV 4N
RÄISÄNEN Tuomas, ToPV 2P, 4J
RÄMÖ Kauko, WP 35 ..... 1B
RÄSÄNEN Matti, Vastus..... 1B
RÄSÄNEN Veli-Pekka, MP 2N
RÖNKÄ Jukka, MP 1B, 1N
RÖNKÄ Pertti, Hukat.....1A
SAAHKARI Tarmo, JPS 2P
SAARIAHO Veijo, HJK, OPS, OLS..... 7A, 3B
SAARINEN Armas, HJK.....6A
SAARINEN Pasi, Veiterä, PaSa Bandy 4P
SAARINEN Reijo, VPS..... 2B
SAASTAMOINEN Jorma, WP 35,
OLS.....53A, 5N, 5P
SAILAMAA Antti, ToPV 7B, 7P
SAILAMAA Henri, ToPV 2P, 4J
SAINIO Timo, Vastus 3N
SAINIO Ulf, Akilles, HIFK,
Vetlanda 71A, 5B
SAIRANEN, Janne, Kampparit,
Akilles, JPS 9A, 2B, 5N, 5P
SAIKKO Sami, Veiterä.....6P, 2J
SAKKO Sampo, OLS..... 2P
SAKKO Samuli, PaSa Bandy.....2J
SALMELA Jere, JPS.....3J
SALMELA Jorma, LRK..... 3P
SALMI Herman, HPS 1A
SALMI Risto, OPS, Botnia 2N, 5P
SALMI Timo, OPS 5P
SALMINEN Juha, Vesta, HIFK 3P
SALMINEN Pasi, Akilles 1A
SALMINEN Vili, Vesta 2P
SALMIVAARA Jukka, Botnia.....18A
SALO Harri, LaPa.....1N
SALO Kari, ToPV, Kalix.....3A, 2N
SALO Sakari, Hukat, ViPS, YVPS,
Sudet, HIFK.....21A
SANDMAN Juho, Kampparit.....4P, 5J
SANDSTRÖM Jan-Erik, OLS, OPS 1N, 2P
SANNISTO Jarmo, KePS, Vastus 7N, 2P
SANTALA Ville-Veikko, Narukerä.....4N
SANTANEN Sulo, Ponnistus..... 1B
SARKIMA Marko, Veiterä 2P
SARKIMA Seppo, LaPa,
Veiterä 28A, 8B, 2N
SARKKINEN Jorma, OPS, Botnia 5N
SARKKINEN Osmo, OPS 2N
SARMOLA (Stordell) Holger.....1A
SAUKKONEN Tommi, Veiterä 6P, 6J
SAVIKKOMAA Jukka, VarTP, Botnia 3P
SCHRECK Juri, Botnia 5N, 5P, 3J
SCHYBERGSON Lars, KIF.....4A
SCHMIDT Otto, Botnia 2J
SEGERMAN Lauri, Veiterä,
Vänersborg, HIFK 2N
SEGERMAN Leo, LaPa, Akilles,
Veiterä, Vetlanda.....84A, 9B, 7N
SEPPOLA Kalervo, HJK 5A, 4B
SEPPÄNEN Aleksi, Veiterä 4N, 5P
SEPPÄNEN Antti, Veiterä 5P
SERENIUS Matti, LUM, Veiterä..... 8A, 21B
SERENIUS Timo, LaPa,
Veiterä, Vetlanda 110A, 8B, 9N
SEVELIUS Kenneth, Akilles 2N, 2P
SIIMES Felix, HJK.....4A
SIIPPAINEN Jouni, WP 35 .....4J
SIISKONEN Seppo, MP, Akilles,
Kampparit, HIFK, Botnia.....3A, 7B, 3P
SIITERI Jimi, Kampparit 3J
SIIVOLA Pentti, ToPV, Narukerä..... 3P
SILLGREN Mika, JPS, WP 35,
HIFK 44A, 2B
SILVEKOSKI Eino, Vastus 4A, 6B, 2N
SIMOSKA Hannu, OLS, Vetlanda,
Vastus 8A
SINIKARI Sven, HPS..... 1A, 2B
SINKKO Pauli, MP..... 2P
SINNEMÄKI Petri, Vesta..... 3N, 3P
SIPARI Reima, Botnia, Vesta 6P, 2J
SIREN Juho, Narukerä.....2J
SIREN Mauno, Sudet 3A, 2B
SIRKKIÖ Mika, HIFK 10B
SJÖBERG Erik, VIFK..... 1A, 1B
SJÖHOLM Valtteri, Narukerä.....5J
SKAFFARI Kristian, HIFK, Vesta 4N, 2P, 4J
SKANTS Kari, KePS..... 2P
SKANTZ Eemeli, Vesta.....2J
SKOG Isak, Akilles 5J
SKOG William, Akilles..... 5N, 4P, 5J
SMEDS Magnus, Akilles,
Örebro SK.....7A, 2N
SNELL Bill, Akilles..... 9A, 2P
SNELLMAN Juha, Vesta,
Botnia..... 21A, 2B, 2N, 3P
SNELLMAN Olli, Botnia 4P
SOHLO Kaarlo, OPS..... 1B
SOHLO Veikko, OPS 2A, 1B
SOININEN Jukka, WP 35 ..... 2A, 1B
SOININEN Roope, WP 35.....2J
SORMUNEN Lauri, OPS 3N
SORSA Ari, Vastus 2B, 3P
SORVALI Eero, Sudet 1A
SOTIOLA Yrjö, HPS 1B
SPOOF (Kuovi), Bertel, Akilles 1A, 1B
STANDERTSKJÖLD Peter, HIFK,
Botnia..... 4N, 5P, 5J
STENBERG Peter, Akilles 4A, 5N, 2P
STENBERG Robert, Akilles..... 5N, 2P, 4J
STENFORS Aleksi, Narukerä 2P
STIERNCREUTZ Johan, HIFK..... 7A, 2B
STOLPE Olof, VIFK..... 8A, 1B
STRÖM Kai, KUV 3A, 9B
STRÖMBERG, Torsten, KIF 1A
STRÖMSTEN Olof, HIFK..... 5A, 2B
SUNDBERG Hugo, Nässjö IF 6P
SUNDSTRÖM Julius, WP 35.....6N
SUNI Jaakko, HIFK, Vesta, Botnia.....2N
SUOJANEN Reijo, Pyrkivä 1B
SUOMALAINEN Teemu, Vastus 4N
SUOMINEN Jukka, KUV, HIFK 2A, 4N
SUOREIJUS Tero, Veiterä 5P, 4J
SUORSA Hannu, O-Tarmo, OPS..... 4N, 2P
SUORSA Jari, OLS..... 3P
SUORSA Jukka, O-Tarmo, OPS 3A, 6B, 3N
SUORSA Teppo, OPS..... 1B
SUORSA Timo, OLS 3N, 2P
SURAKKA Jari, OLS,
Katrineholm SK 2A
SURONEN Ilkka, Vastus 3N, 2P
SUTINEN Ossi, LrKT, LaPa, Veiterä,
PaSa Bandy 7A, 6B, 3P
SUTINEN Aarni, WP 35 ..... 1B
SUTINEN Harri, WP 35.....2N
SUVES Juri, Narukerä, Vesta 6N, 5P
SUVES Patrik, Narukerä, Örebro SK,
IF Stjärnan 6N, 2P
SVANSTRÖM Torsten, HIFK..... 11A, 4B
SVANSTRÖM Valter, HIFK..... 4A, 3B
SVEHOLM Per, Akilles 3P
SVIILI Eetu, Kampparit..... 4N, 5P, 6J
SÄRKKÄ Urho, MP 1A
SÄRKKÄ Ville, Kampparit.....2J
SÄVELÄ Aleksi, Narukerä 5P
SÄÄVÄLÄ Tuomo, Vastus,
OPS, HIFK.....3B, 5N, 3P
SÖDERHOLM, Sasu, Veiterä.....5P, 5J
SÖDERLING Bo, KUV, Akilles. 1B
SÖDERLING Ben, HIFK,
Akilles 23A, 1B, 2N, 3P
SÖDERLING Kevin, Vesta, Botnia 9P
SÖDERLUND Sam, KIF.....1A
SÖDERSTRÖM Lauri, Botnia,
HIFK 3A, 5P, 5J
TAALIKKA Toni, Veiterä..... 2N, 7P
TAKALA Samuli, ViiIlves 1B
TALMA Esko, Vastus 2N
TALMA Kari, Vastus.....5N
TALLBERG Lukas, Akilles.....4B, 5N, 5P
TALLBERG Peter, Akilles.....1A, 1B, 1P
TALLBERG Teemu, HIFK.....6J
TALVENSAARI Jari, JPS, HIFK.....2A
TAMMILEHTO Esko, Vastus, JPS,
Selånger SK, Botnia 121A, 2B, 5N, 5P
TAMMILEHTO Lasse, JPS 4B, 5N, 8P
TAMMILEHTO Mikko, JPS,
Kampparit..... 9N, 7P, 4J
TAMMILEHTO Pertti, Vastus..... 19A, 8B
TAMMILEHTO Risto, Vastus,
Akilles 6A, 5B
TAMMILEHTO Timo, Vastus.....2B, 2N, 2P
TAMMISALO Niilo, HJK.....7A
TANNINEN Pertti, Veiterä, LJP.....4N
TANNINEN Tapio, Veiterä, HIFK,
Botnia, SaFa.....25A
TAPIO Erkki, Vastus.....6N
TAPIO Heikki, Vastus..... 2B, 2N
TAPONEN Timi, JPS.....6J
TARAMAA Ville, ToPV 5N, 2P
TARENIUS Eero, LaPa 2B, 2N
TARVAINEN Seppo, VarTP..... 2N, 3P
TARVAINEN Tapio, WP 35,
Botnia..... 1A, 1B, 3N, 5P
TASKILA Jouni, OLS 2N
TASKINEN Jouko, Veiterä 1B
TASKULA Jari, Botnia..... 3P
TASTEN Tomi, Vesta, Botnia, HIFK 2P
TAVI Janne, HIFK 6J
TEGELBERG Pekka, MP.....2N
TEIVAINEN Teuvo, OPS 2B
TERVO Kalevi, I-Kissat, ViiIlves..... 5A, 3B
TERVO Martti, Botnia.....1N
TERVO Pekka, KemPa, Vastus 8N, 2P
TERVONEN Juuso, Vesta, Botnia..... 13N, 2J
THORN Holger, KIF.....2A
TIAINEN Jaakko, OLS..... 4P
TIAINEN Jouni, Kampparit, HIFK,
Akilles, Botnia..... 1A, 4B
TIEKSOLA Tuukka, OLS,
Botnia, Akilles..... 4A, 6B, 5N, 3P
TIHINEN Timo, OTP, OPS 2B
TIKKA Juho, Kampparit..... 5N, 2P, 4J
TIMOSKA Tauno, KUV 35A, 5B
TIRKKONEN Matti, WP 35 ..... 5N, 2P
TIRKKONEN Raimo, WP 35,
Botnia, SaFa.....17A, 2B, 5P

paluu sisällysluettelosivulle

TIURANIEMI Jukka, RoPS 5P, 2N
TOIVAKAINEN Niklas, Botnia 2N
TOIVOLA Juuso, SeiPPi 3N
TOIVOLA Pentti, MP, SePS 3A, 1B
TOIVONEN Olavi, WP 35 ..... 16A, 6B
TOIVONEN Marko, WP 35 ..... 2P, 5N
TOKOLA Mika, Vastus 3P
TOLVANEN Aarne, HJK 1A
TOLVANEN Seppo, Vastus 2B
TORKELL Esa, Vastus 1P
TORKKELI Veikko, OLS 19A, 1B, 2N, 4P
TOROPAINEN Sulo, V-Reipas 1A
TORVINEN Antti, VarTP 2P
TORVINEN Esko, OLS, O-Tarmo 4B
TORVINEN Jari, WP 35 ..... 1B, 3N, 2P
TOURA Matias, Veiterä 2N, 5P, 5J
TUHKANEN Ari, OLS 2P
TUHKANEN Nikke, Kampparit, WP 35 ..... 9N, 4P, 2J
TUHKUNEN Yrjö, HJK 2A
TUJULA Miikka, Veiterä, JPS, HIFK, Akilles 3A, 6N, 5P, 10J
TUJULA Tuukka, Veiterä, HIFK, JPS, Tillberga 5J
TUKIAINEN Kauko, WP 35 ..... 11A, 1B
TUKIAINEN Kimmo, Narukerä 5P
TUKIAINEN Leo, ViPS 2A
TUKIAINEN Tomi, Akilles, HIFK 6A, 2N, 5P, 4J
TULOMÄKI Juho, JPS 2J
TULOMÄKI Otso, JPS 5N, 9P, 2J
TUOHINO Taisto, OPS 3N
TUOMAINEN Iikka, WP 35 ..... 2P
TUOMAINEN Jaakko, OPS 1B
TUOMALA Erkki, MP 2B
TUOMELA Tomi, Kampparit 2P
TUOVINEN Kari, WP 35 ..... 14A, 8B, 5P
TURKU Henry, Akilles 1A, 3B
TURPEENNIEMI Janne, RJPS, Vastus 6P, 4J
TURPEENNIEMI Jouko, RJPS, OPS/OLS, JPS, Akilles 6N, 2P
TURPEENNIEMI Juhani, OPS, HSKT, Falu BS 35A, 2B
TURTIAINEN Jaakko, HIFK 6J
TURTIAINEN Sakari, Vesta 4P
TURUNEN Janne, Vastus 3P
TURUNEN Kalevi, OPS 5N
TURUNEN Leo, I-Kissat, Sudet 6A, 1B
TYNKKYNEN, Yrjö, Veiterä 4J
TÖYTÄRI Otto, JPS, Narukerä 6N
UKKONEN Esa, Veiterä 2N
ULANDER Mika, LRK 3N, 2P
UOTINEN Akseli, WP 35 ..... 2J
UOTINEN Ohto, KUV, HJK 6B
URHO Timo, Kampparit 3N
UTRIAINEN Emil, Botnia 5N, 5P, 2J
UTTI Ville, Veiterä 9B, 10N, 5P, 2J
UURTAMO Ville, ToPV 2P
VAALAMO Esa, OPS, HIFK, Vastus 5B, 2P
VAARA Juhani, RoPS 2N
VAATTOVAARA Jari, ToPV, HT Bandy 6N, 2P
VAHALUOTO Aleksander, Hukat 2A, 1B
VAHTONEN Pauli, Pyrkivä 2A
VAHVASELKÄ Jarkko, Kampparit 2N, 1P
VAINIKKA Mikko, Veiterä, HIFK 2N, 1P
VAINIO Aimo, JPS, HIFK 2N, 2P
VAINIO Matti, Akilles, Botnia 3A, 5B, 6N, 4J
VALIO Pentti, HJK 1B
VALJAKKA Kai, Kampparit 2P
VALLI Lasse, Vesta 5P
VALLI Tapio, MP, Botnia 3N
VALTANEN Niklas, OLS 2J
VALTONEN Aatu, Kampparit 1A, 2N, 8P, 2J
VALTONEN Teemu, JPS 4P
VANHA Toni, ToPV 2J
VANHAINEN Mikko, ToPV 4N
VANHANEN Matti, MP, Kampparit 2B, 1N
VARJOSAARI Miska, Botnia 2J
VARMA Olavi, KUV, HIFK 46A, 3B
VARTIAINEN Pekka, OLS, Akilles, Narukerä 100A, 6B, 5N
VARTIAINEN Pentti, Veiterä 1A
VAUHKONEN Jukka, Botnia 2P
WALLIUS Timo, WP 35, HIFK, Akilles 1A
WECKSTRÖM Kurt, HJK 1A, 2B
WECKSTRÖM Thorvald, Akilles 1B
WEGELIUS (Järvitalo) Iivo, Botnia, Katrineholm 58A, 2B, 3N, 2P
VEHKAPERÄ Antti, OLS 2P
VEITTIKOSKI Marko, Vastus, ToPV 2N, 5J
VEIVO Juhani, OLS, OPS 2A
WELIN Jukka, Botnia 5P, 4J
VENÄLÄINEN Matti, WP 35, HIFK 4N
VEPSÄ Raimo, WP 35 ..... 3P
VEPSÄ Reino, WP 35 ..... 2P
VEPSÄLÄINEN Martti, WP 35 ..... 2A, 1B
VEROMAA Jari, OPS, Botnia 5N, 4P
WECKSTRÖM Mats, Akilles 4N
VESALAINEN Heikki, Narukerä 2P, 2J
VESALAINEN Ilkka, Narukerä 7N, 7P, 2J
VESTERINEN Jouni, RoPS, OLS 94A, 5N, 3P
WESTERLING Georg, KIF 4A
WESTLIN Bertel, ViPS 2A, 1B
WETTERSTRAND Herbert, KIF 1A
VIBERG Joni, Botnia 4N
WICKSTRÖM Mauritz, KIF 3A, 1B
VIHTALAHTI Leevi, Narukerä 2J
VIHTILÄ Aleksi, Narukerä 2A, 2N, 4P
VIHTONEN Antti, Veiterä, Kampparit 4N, 5J
VIITALAHTI Kaarlo, JMP 2A, 3B
VIITANEN Antti, JPS, Ljusdal, Stabek 8N, 5P
VIITANEN Matti, JPS 4P
VIPUSAARI Aleksi, Vastus 2P
WIKBERG Tor-Leif, HJK 1A, 1B
VILHU Seppo, Veiterä, HIFK 2B
VILMILÄ Vesa, RoPS 2P
VIRTA Lasse, OLS, OPS, Botnia 4N
VIRTANEN Pekka 2P
VIRTANEN Pertti, OLS/OPS, OLS, Kungälv 28A, 7N, 8P, 2J
VIRTANEN Rasmus, Botnia 2J
VIRTANEN Toni, Vesta, Botnia 2P
VOUTILAINEN Harri, WP 35 ..... 2P
VORNE Eino, OLS 2N
WRIGHT Birger, WP 35 ..... 9A, 4B
WRIGHT Fredrik, WP 35 ..... 4P
VUOKILA Vesa, LRK, ToPV, Karlsborg, Bollnäs, Kalix, HT Bandy 72A, 2N, 3P
VUOPIO Joni, JPS 9B, 15N, 5P, 6J
VUORELMA Pentti, Reipas 11B
VUORI Juha, MP, Botnia 6B, 6N
VUORI Sampsa, Vastus 2J
VUORINEN Markus, HIFK 4J
WUORINEN Hannes, Veiterä 2J
VUOSALMI Reijo, Vastus 3N, 2P
VÄHÄNIKKILÄ Jyri, Vastus 2P, 4J
VÄISÄNEN Ilmari, WP 35 ..... 3B
VÄISÄNEN Tomi, OLS 7P
VÄKIPARTA Janne, Narukerä, Motala, Bollnäs 54A, 2N, 2P, 5J
VÄKIPARTA Jarno, Narukerä, Ljusdal, Motala, Västerås, Tillberga 74A, 16N, 5P
VÄLITALO Jussi, Narukerä 4N
VÄRRI Kauko, MP 3P
VÄÄRÄ Erno, OLS, Vesta 4P
YLIKOSKI Raimo, KePS, Vastus 26A, 2N
YLIKÄRPPÄ Jarkko, Vastus 2P
YLILUOMA Seppo, OPS, HIFK 1A, 1B
YLIMMÄINEN Tuomas, ToPV 5J
YLIMMÄINEN Tapani, ToPV 2J
YLINAMPA Tuomas, OLS 2N
YLIPUKKI Lauri, OPS 2P
YLI-HOUHALA Jussi, HIFK 5N, 8P, 2J
YLI-SUVANTO Tuomas, Vastus 1N, 2P
YLITAINIO Jarmo, OLS 3P
ZOLOTAREV Igor, ToPV 24A
ÅBERG Erik, HIFK 17A
ÅSTRÖM Erik, HIFK 1A, 1B
ÄIJÖ Aleksi, Vesta, Botnia, ... 2N, 2P, 3J
ÄIKÄS Kerkko, OLS, Veiterä 6P, 5J
ÄSSÄMÄKI Tatu, JPS 8P, 5J
ÄSSÄMÄKI Tuukka, JPS 5J
ÖHRNBERG Nils, HIFK 1B
ÖSTERBERG Tommi, RoPS, JPS, ToPV, Bollnäs 47A, 2N, 3P

paluu sisällysluettelosivulle

Naisten maajoukkuepelaajat

AALTONEN Tuula, Vastus 6A
AHONEN Pirjo, JPS, Botnia, ToPV Veiterä 61A
AHONEN Emma, JPS, Kampparit 6T
AITTA-AHO Inkeri, Blue Eyes Team 4A
ALAKÄRPPÄ Sofia, Kalix Bandy 10T
ALATALO Leena, OLS 12A
AROLA Marja, Vastus 1T
AROLA Mervi, Vastus 2A
AUVERI Pauliina, HIFK, Akilles 1A
BUURE Ida, Veiterä 29A
DUNDER Minna, Karlsborg 2A
EERIKÄINEN Kukka, WiSu 1T
EKLUND Katja, Vastus 7A
ELLONEN Mirva, Veiterä 13A, 4T
ELLONEN Noora, Veiterä 5T
ELLONEN Riina, Veiterä 16A, 8T
ESTLANDER Ida, Vesta 5T
GRÖNROOS Jenna, Botnia, HIFK 7A, 14T
HAAPALAINEN Anne, OLS, Kareby IF 13A
HANNIKAINEN Emilia, WiSu 1T
HALME Ella, JPS 1T
HAMARI Marjut, Vastus 3A
HEIKURA Miia, Vastus 7A
HEIKURA Susanna, Vastus 16A
HEINONEN Karoliina,HIFK 7A
HEISKA Anne, OLS 2A
HEISKANEN Laura, Vastus 15A, 8T
HEISKANEN Mia, Botnia 16A
HELIN Anne, Botnia 1A
HELISNIEMI Sari, JPS 10A
HERRANEN Siiri, WP 35 ..... 15T
HIRVONEN Leena, HIFK 6A
HONKANEN Nina, Botnia 2A
HUOTELIN Siiri, Kampparit 1T
HUHTANISKA Heli, Vastus 8A
HUHTANISKA Heta, Vastus 6T
HUHTANISKA Sara, Vastus 5T
HUTTULA Eveliina, Vastus 17T
HÄMÄLÄINEN Maaret, HIFK 6A
IKONEN Annika, Veiterä 13A
IKONEN Jaana, Jäähonka, LaPy 6A
ISONIEMI Minna, OLS 13A
ISAKSSON Jenny, Kalix, Vastus 7A, 5T
ISAKSSON Nora, Kalix 5T
ISKANIUS Nora, WiSu 5T
ISTO Meri, ToPV 6A
JAKONEN Mervi, LaPy 2A
JANHUNEN Emma, Akilles 5T
JONES Kaarina, LaPy 1A
JUUSELA Samu, Blue Eyes Team 2A
KAIKKONEN Oona-Maria, Vastus 1T
KALLIO Jaana, OLS 2A
KARIKOSKI Liisa, Jäähonka, LaPy Botnia, JPS 18A
KARPPINEN Riina, HIFK 7A
KASSINEN Henna, OLS 6A
KAUKKO Sinikka, OLS 5A
KAUNISTO Ida, WP 35 ..... 5T
KEHUSMAA Anni, Kalix Bandy 9A, 13T
KEINÄNEN Seija, Vastus 5A
KETTUNEN Pia, Akilles, WP 35 ..... 22A
KILPELÄINEN Riikka, WP 35 ..... 8T
KLEMOLA Miisa, Akilles 7A, 11T
KOPONEN Karoliina, Botnia 23A
KORTELAINEN Suvi, HIFK 1T
KORTELAINEN Taru, HIFK 7A
KOSKELA Merja, Vastus 4A
KORHONEN Tia-Maria, WP 35 ..... 5T
KOTASAARI Kristiina, OLS 10A
KOTASAARI Kristiina, OLS 10A
KROOKS Sari, OLS 5A
KUISMA Sari, PaSa Bandy 8T
KUJANPÄÄ Tarja, LaPy, Botnia 7A
KÄRÄVÄ Riitta, Jäähonka 2A
LAHTINEN Teija, JPS 4A
LAINE Maria, ToPV 6T
LAITINEN Maija, WP 35 ..... 14A
LAPPALAINEN Minni, WP 35 ..... 7A,5T
LEHOSMAA Nina, Vastus 7A,5T
LEHOSMAA Nina, Vastus 7A,5T
LEHTINEN Tia, WiSu 6T
LEMPINEN Iina, Kampparit 1T
LEPPIAHO Oonamaria, Vastus 6T
LEPPÄNEN Satu, JPS 2A
LINDBERG Tina, HIFK, AIK Solna 12A
LINDELL Mia, HIFK 20A
LINTULA Tytti, Botnia, ToPV 20A, 4T
LOHINIVA Linda, ToPV 22A, 8T
LUOMAJOKI Katri-Helena, Helsinki 6A
MALINEN Emma, Pasa Bandy 14A, 10T
MATILAINEN Rose, JPS 6A
MATTINEN Armi, HSKT 2A
MIETTUNEN Johanna, Botnia, HIFK 38A
MYLLYKANGAS Kirsi, JPS 2A
MÄKELÄ Laura, ToPV 4T
MÄKELÄ Vera, Botnia, HIFK 29A
NIEMELÄ Katri, OLS 20A
NIEMINEN Riikka, JPS 9A
NIEMINEN Virpi, JPS, OLS 17A
NISKANEN Paula, Botnia 22A
NISSINEN Heidi, Botnia, HIFK 29A
NUUTINEN Karolina, HIFK 9A
NUUTTI Mindi, Akilles 1T
NYKÄNEN Joanna, PaSa Bandy 7A, 15T

paluu sisällysluettelosivulle

NYLUND Sara, WiSu 5T
OLLIKAINEN Suvi, HIFK 2A, 10T
OLLIKAINEN Suvi, HIFK 2A, 10T
OLLILA Sari, OLS, Botnia 22A
ORAVUO Sara, PaSa Bandy 5T
PAANANEN Tiina, JPS 4A
PAKKALA Jaana, JPS 1A
PARANEN Juulia, Botnia 4T
PARTTIMAA Anja, Vastus 1A
PEKONEN Retriikka, Kampparit 7A
PELTONIEMI Asta, OLS 2A
PEURALA Tarja, OLS 1A
PEURASAARI Mervi, Vastus 6A
PIEKKARI Mari, ToPV 4T
PIETILÄ Milla, Vastus 6T
PIIRONEN Taina, Botnia 4A
PIISPANEN Arja, HSKT, Karlsborg 5A
PITKÄNEN Nina, Botnia, HIFK 7A, 8T
PUHAKKA Karoliina, HIFK 7A
PURUSKAINEN Elisa, Vastus 5T
PÖLLÄNEN Noora, WP 35 ..... 5T
RAPO Johanna, Veiterä 13A
RANTAJÄRVI Nea, Vastus 5T
RASIMUS Saana, HIFK 7A
REIJONEN Nina, Akilles, WP 35, ToPV 36A
RIIPPA Tiina, WP 35 ..... 1A
RINTOO Marja-Liisa, OLS 4A
RUIPPO Mari, WP 35 ..... 7A
RUOKANGAS Sirpa, OLS 6A
SAARELA Emilia, ToPV 4T
SAARENKETO Riitta, JPS 5A
SALO Pirjo, Narukerä 3A
SARKIMA Nina, Veiterä 2A
SEGERMAN Sofia, Veiterä 10T
SEGERMAN Tytti, Veiterä 17A, 8T
SEPPÄLÄ Tuulikki, Jäähonka, LaPy 4A
SIIKKI Rosa, HIFK 10T
SIMOINEN Arja, Blue Eyes Team 2A
SIMOLA Susanna, Veiterä 7A, 5T
SMIDTSLUND Janita, Akilles 6T
SNÄLL Hanna, Kalix 1T
SULEN Marianne, LaPy 4A
SUNINEN Kristiina, Veiterä, HIFK, JPS, Espoo 22A
SUVES Miska, Narukerä, IK Göta, Täby, AIK 22A
TAKALO Oona, HIFK 7A
TEERIJOKI Hanna, Vastus, HIFK, AIK Solna, Västerstrand 24A
TIMONEN Jaana, OLS, WP 35, ToPV 35A
TIIPPANA Anna, PaSa Bandy, WiSu 7A, 10T
TORVINEN Tuuli, WP 35 ..... 5T
TULUS Noora, Botnia, HIFK 16A, 16T
TUOMINEN Maarit, Botnia 23A
TURPEINEN Seija, Vastus 2A
TURUNEN Jaana, OLS 4A
UNGA Heidi, ToPV 4T
UTRIAINEN Minna, OLS, ToPV 28A
VAANOLA Sara, WP 35 ..... 5T
VAINIKKA Mona, Veiterä 7A, 5T
VAINIO Alisa, Veiterä, HIFK 14A, 9T
VALKEAPÄÄ Kirsti, Jäähonka 2A
VARIS Enni, PaSa Bandy 10T
WEGELIUS Tiina, HIFK 8A
VERHELÄ Petra, Veiterä 20A 8T
VINNARI Jenni, Botnia 8T
VIRTANEN Mari, HIFK, Akilles 18A
VOUTILAINEN Josefiina, WP 35, ... 7A, 4T
VUORI Kristiina, OLS 6A
VÄÄNÄNEN Leena, Vastus 8A
YLIMÄKI Tarja, OLS 6A
YLITALO Emilia, Vastus 2A

Eniten maaotteluja pelanneet miehet ja naiset

Niskasella ja Ahosella eniten maaotteluja

Miehet

1. Samuli Niskanen ... 169
2. Jukka Ohtonen ... 139
3. Sami Laakkonen ... 138
4. Ville Aaltonen ... 133
5. Esko Tammilehto ... 121
6. Ari Holopainen ... 117
7. Jarmo Haavisto ... 115
8. Timo Serenius ... 110
   Mika Mutikainen ... 110
10. Veikko Niemikorpi ... 106
11. Kimmo Huotelin ... 105
12. Pekka Vartiainen ... 100
13. Esko Holopainen ... 98
14. Markku Komula ... 95
15. Jouni Vesterinen ... 94
16. Risto Kontturi ... 92
    Timo Oksanen ... 92
18. Esa Määttä ... 85
19. Leo Segerman ... 84
20. Esko Korhonen ... 82
21. Petteri Lampinen ... 81
22. Urho Partanen ... 79
23. Kari Peuhkuri ... 78
24. Mikko Aarni ... 76
    Pasi Inoranta ... 76
    Mikko Lukkarila ... 76
27. Jarno Väkiparta ... 74
28. Vesa Vuokila ... 72
29. Eero Hautala ... 71
    Ulf Sainio ... 71
31. Markku Niemitalo ... 70
32. Ilari Moisala ... 69
33. Pauli Auvinen ... 68
    Pekka Hiltunen ... 68
35. Matti Alatalo ... 65
36. Antti Ekman ... 64
37. Asko Eskola ... 63
    Pasi Hiekkanen ... 63
39. Janne Hölttö ... 62
    Seppo Rounaja ... 62
41. Veli Pohjolainen ... 61
    Markus Hiukka ... 61
    Markus Kumpuoja ... 61
44. Juha Eklund ... 59
    Mauri Kåhlman ... 59
46. Iivo Wegelius ... 58
47. Seppo Jolkkonen ... 56
48. Janne Väkiparta ... 54
49. Jorma Saastamoinen ... 53
50 Kalevi Pirkola ... 52
51. Heikki Raitavuo ... 51
52. Esko Heltola ... 50
    Lasse Laakkonen ... 50
54. Pentti Jokinen ... 49
55. Timo Okkonen ... 48
56. Tommi Österberg ... 47
57. Eero Hamari ... 46
58. Olavi Varma ... 46
59. Kimmo Kyllönen ... 45
60. Christer Johansson ... 44
    Kauko Korpela ... 44
62. Mika Sillgren ... 44
63. Jari Hattunen ... 43
    Martti Karvo ... 43
    Pekka Kettunen ... 43
    Rolf Larsson ... 43
66. Samuli Helavuori ... 42
    Heikki Hyvönen ... 42
    Mikko Rytkönen ... 42

Naiset

1. Pirjo Ahonen ... 61
2. Nina Reijonen ... 36
3. Jaana Timonen ... 35
4. Johanna Miettunen ... 31
5. Ida Buure ... 29
   Vera Mäkelä ... 29
   Heidi Nissinen ... 29
8. Minna Utriainen ... 28
9. Hanna Teerijoki ... 24
10. Maarit Tuominen ... 23
11. Linda Lohiniva ... 22
    Paula Niskanen ... 22
    Sari Ollila ... 22
    Kristiina Suninen ... 22
    Miska Suves ... 22
16. Mia Lindell ... 20
    Tytti Lintula ... 20
    Katri Niemelä ... 20
    Petra Verhelä ... 20

paluu sisällysluettelosivulle

Kultainen Pilli

Suomen Jääpalloliitto ja JVEK alkoivat vuonna 1995 myöntää kultaista pilliä pitkään pääsarjassa tuominneille erotuomareille. Merkki myönnetään erotuomarille tai linjurille 10 vuoden erotuomaritoiminnasta jääpallon pääsarjassa.

1.	Aho Eero	14.10.1995
2.	Enckell Taisto	14.10.1995
3.	Fager Tor	14.10.1995
4.	Hanninen Juhani	14.10.1995
5.	Heinonen Eero	14.10.1995
6.	Hellgren Gunnar	14.10.1995
7.	Jämsen Raimo	14.10.1995
8.	Keltanen Timo	14.10.1995
9.	Kuitunen Raimo	14.10.1995
10.	Kuokkanen Reijo	14.10.1995
11.	Luttinen Tauno	14.10.1995
12.	Manninen Kyösti	14.10.1995
13.	Näykki Aulis	14.10.1995
14.	Partanen Esko	14.10.1995
15.	Ruuttu Kalevi	14.10.1995
16.	Ruuttu Teuvo	14.10.1995
17.	Siniaalto Tapio	14.10.1995
18.	Sulander Taavi	14.10.1995
19.	Talma Esko	14.10.1995
20.	Talma Martti	14.10.1995
21.	Wallen Kaj	14.10.1995
22.	Åsten Fjalar	14.10.1995
23.	Immonen Pekka	08.12.1995
24.	Peltola Pertti	18.10.1998
25.	Järvinen Harri	05.10.2002
26.	Södergberg Johan	05.10.2002
27.	Teppola Mikko	05.10.2002
28.	Ropponen Lasse	11.10.2003
29.	Vainikka Ilkka	11.10.2003
30.	Kuusela Petri	09.10.2004
31.	Verhelä Jouni	09.10.2004
32.	Kekkonen Pekka	15.10.2005
33.	Mård Ari	15.10.2005
34.	Poikselkä Miikka	15.10.2005
35.	Mutanen Mika	06.10.2007
36.	Vainio Veijo	06.10.2007
37.	Vuorenmaa Juha	11.10.2008
38.	Värränkivi Harri	11.10.2008
39.	Rekilä Jyrki	10.10.2009
40.	Pyysing Simo	18.10.2014
41.	Juvonen Joonas	17.10.2015
42.	Kanniainen Juha-Matti	29.10.2016

MM-kisojen 2017 kaikkien sarjojen tulokset + maalintekotilaston kärki

Venäjälle taas kultaa MM-kisoista

A-sarjan MM-kisat käytiin Venäjän Uljanovskissa 1.–7.2.2016. Venäjä oli voittanut kolme edellistä maailmanmestaruutta ja puolusti nytkin menestyksellisesti mainettaan, vaikka hävisikin alkulohkossa Ruotsille. Suomi palasi hopean myötä mitalikantaan oltuaan sitä ennen neljästi neljännellä sijalla. MM-kisoja seurasi yhteensä 52 022 katsojaa eli keskimäärin 2 365 katsojaa ottelua kohden.

A-lohko

Ruotsi-Suomi	9-1
Kazakstan-Venäjä	1-9
Ruotsi-Kazakstan	11-4
Venäjä-Suomi	10-2
Kazakstan-Suomi	5-4
Venäjä-Ruotsi	3-6

Ruotsi	3	3	0	0	26- 8	6
Venäjä	3	2	0	1	22- 9	4
Kazakstan	3	1	0	2	10-24	2
Suomi	3	0	0	3	7-24	0

B-lohko

USA-Latvia	11-1
Valko-Venäjä-Norja	7-5
Latvia-Valko-Venäjä	2-18
Norja-USA	7-0
Latvia-Norja	2-18
Valko-Venäjä-USA	7-6

Valko-Venäjä	3	3	0	0	32-13	6
Norja	3	2	0	1	30- 9	4
USA	3	1	0	2	17-15	2
Latvia	3	0	0	3	5-47	0

Alkulohko A:n parhaat maalintekijät:

1. Christoffer Edlund, Ruotsi	8
2. Evgeni Ivanushkin, Venäjä	6
3. Almaz Mirgazov, Venäjä	4
4. Joakim Andersson, Ruotsi	3
Anatoli Golubkov, Kazakstan	3
Maksim Ishkeldin, Venäjä	3
Simon Jansson, Ruotsi	3
Juho Liukkonen, Suomi	3
Sergei Lomanov, Venäjä	3
Erik Pettersson, Ruotsi	3

Puolivälierät:

Kazakstan-Norja	11-3
Suomi-Valko-Venäjä	17-3
Ruotsi-Latvia	28-3
Venäjä-USA	12-2

Välierät:

Venäjä-Kazakstan	16-6
Suomi-Ruotsi	3-2

Pronssiottelu:

Ruotsi-Kazakstan	4-0

Loppuottelu:

Venäjä-Suomi	6-1 (5-0)

Sijat 7–8:

USA-Latvia	15-0

Sijat 5–6:

Valko-Venäjä-Norja	3-8

MM-kisojen parhaat maalintekijät (kaikki ottelut):

1. Christoffer Edlund, Ruotsi	14
Andrei Kabanov, Valko-Venäjä	14
3. Joakim Andersson, Ruotsi	11
4. Roman Nikitenko, Valko-Venäjä	10
Erik Pettersson, Ruotsi	10
6. Sergei Lomanov, Venäjä	9
Nikolai Jensen, Norja	9
Evgeni Ivanushkin, Venäjä	8
9. Kewin Brown, USA	7
Simon Jansson, Ruotsi	7
Almaz Mirgazov, Venäjä	7
12. Juho Liukkonen, Suomi	6

MM-kisojen 22 ottelussa tuomittiin kaikkiaan 30 rangaistuslyöntiä, joista tehtiin 18 maalia. Suomelle tuomittiin vain yksi rangaistuslyönti, josta Pekka Hiltunen ampui välieräottelun Suomi–Ruotsi voittomaalin. Ruotsilla oli kaksi rangaistuslyöntiä, joista toisessa se onnistui. Se epäonnistunut tuli onneksi välieräottelussa Suomea vastaan. Venäjällekin tuomittiin vain kaksi rangaistuslyöntiä, jotka molemmat Sergei Lomanov upotti maaliin. Hämmästyttävän vähän rangaistuslyöntejä siis huippumaiden otteluissa nykysäännöillä pelattaessa.

paluu sisällysluettelosivulle

Pertti Virtanen MM-kisojen paras maalivahti

MM-kisojen parhaaksi pelaajaksi valittiin Venäjän Sergei Lomanov ja parhaaksi erotuomariksi Ruotsin Roland Fager. Eri pelipaikkojen parhaiksi katsottiin:

Maalivahti – Pertti Virtanen (Suomi)
Puolustaja – Pavel Bulatov (Venäjä)
Keskikenttä – Alan Dzhusoev (Venäjä)
Hyökkääjä – Sergei Lomanov (Venäjä)

Toimittajien valitsema All Stars -joukkue:

Maalivahti: Pertti Virtanen (Suomi), puolustajat: Juri Vikulin (Venäjä), Andreas Westh (Ruotsi), Petter Moen (Norja), keskikenttä: Tuomas Määttä (Suomi), Peter Zaharov (Venäjä), Janis Behus (Venäjä), Lauris Ziemins (Latvia), hyökkääjät: Sami Laakkonen (Suomi), Evgeni Ivanushkin (Venäjä) ja Erik Pettersson (Ruotsi).

Sergei Lomanov lähenee Obuhovia

Vuodesta 1957 lähtien pelattujen MM-kisojen kaikkien aikojen maalintekijätilastossa Sergei Lomanov junior lähenee Sergei Obuhovia. Suomalaisittain historiallista oli se, että Sami Laakkonen saavutti sadannen MM-maalin rajapyykin ottelussa Valko-Venäjää vastaan. Samin maaliluku on nyt 101. Tuohon maalimäärään hän on yltänyt pelattuaan 102 MM-ottelua.

Kaikkien aikojen parhaat maalintekijät MM-kisoissa

1. Sergei Obuhov, Venäjä (12 MM)	154
2. Sergei Lomanov, Venäjä	149
3. Evgeni Ivanushkin, Venäjä	141
4. Vjatsheslav Bronnikov, Kazakstan	104
5. Sami Laakkonen, Suomi (16 MM)	101
6. Patrik Nilsson, Ruotsi (16 MM)	100
7. Pavel Rjazantsev, Venäjä	86
8. Ari Holopainen, Suomi	78
9. Daniel Andersson, Ruotsi	77
10. Christoffer Edlund, Ruotsi	66
11. Paul Hanssen, Norja	64

Saksa yllätti B-sarjassa

B-sarjan MM-kisat käytiin Uljanovskissa 10.–14.2.2016. A-lohkossa vasta kolmatta kertaa MM-tasolla mukana ollut Saksa yllätti voittamalla alkulohkon ja etenemällä aina finaaliin saakka. Viron osalta kisat jäivät kesken sen peluutettua kahdesti edustuskelvotonta pelaajaa.

A-lohko

Viro-Hollanti	6-2 (tuomittu 0-5)
Saksa-Unkari	6-4
Viro-Unkari	2-3
Hollanti-Saksa	3-6
Hollanti-Unkari	2-8
Saksa-Viro	7-7 (tuomittu 0-5)

Saksa	3	3	0	0	17- 7	6
Unkari	3	2	0	1	15-10	4
Hollanti	3	1	0	2	10-14	2
Viro	3	0	0	3	2-13	0

B-lohko

Mongolia-Japani	0-4
Somalia-Tsekki	0-17
Ukraina-Japani	6-1
Mongolia-Kiina	7-1
Tsekki-Ukraina	7-9
Kiina-Tsekki	1-8
Somalia-Ukraina	0-8
Tsekki-Japani	4-5
Kiina-Ukraina	2-8
Mongolia-Somalia	9-1
Japani-Somalia	10-0
Tsekki-Mongolia	1-7
Kiina-Japani	1-3
Mongolia-Ukraina	2-1
Kiina-Somalia	9-3

Ukraina	5	4	0	1	32-12	8
Japani	5	4	0	1	23-11	8
Mongolia	5	4	0	1	25- 8	8
Tsekki	5	2	0	3	37-22	4
Kiina	5	1	0	4	14-29	2
Somalia	5	0	0	5	4-53	0

Puolivälierät:

Saksa-Kiina	10-5
Unkari-Tsekki	7-3
Hollanti-Mongolia	0-4
Ukraina-Japani	2-2, RL 4-3

Välierät:

Saksa-Ukraina	5-5, RL 8-7
Unkari-Mongolia	5-4

Sijat 1-2:

Saksa-Unkari	5-4

Sijat 3-4:

Ukraina-Mongolia	6-5

Sijat 5-6:

Hollanti-Japani	2-3

Sijat 7–9:

Tsekki-Somalia	16-0
Kiina-Somalia	14-1
Tsekki-Kiina	6-2

B-sarjan parhaat maalintekijät

1. Dmitri Koval, Ukraina	20
2. Mihail Dunajev, Saksa	18
3. Tson Juhan, Kiina	17
4. Andrei Markovitshenko, Ukraina	15

Ruotsi palasi kultakantaan naisissa

USA:n Minneapolis isännöi naisten MM-kisoja 18.–21.2.2016. Ruotsi valtasi takaisin MM-tittelin menetettyään sen Venäjälle kaksi vuotta sitten Lappeenrannan kisoissa. Mestaruus oli Ruotsille seitsemäs. Suomen sijoitus kisoissa oli kuudes, mikä on kaikkien aikojen huonoin sijoituksemme. Syykin on selvä, Suomi ei saanut kisoihin läheskään parasta joukkuetta. Kahden vuoden takaisesta MM-pronssijoukkueesta ei ollut yhtään pelaajaa mukana.

Kaikkiaan Suomella on kahdeksasta MM-turnauksesta neljä pronssia, kuten myös Norjalla. USA ja Kanada eivät vielä koskaan ole yltäneet mitaleille, mutta USA jätti nyt ensimmäistä kertaa Suomen taakseen. Kiina osallistui nyt ensimmäistä kertaa MM-kisoihin, mutta jäi maaleitta.

Alkusarja

USA-Kiina	9-0
Suomi-Venäjä	0-9
Norja-Ruotsi	1-4
Venäjä-Kanada	2-0
Kiina-Suomi	0-9
USA-Ruotsi	1-7
Norja-Kanada	3-0
Norja-USA	1-1
Kanada-Suomi	3-0
Venäjä-Kiina	10-0
Suomi-USA	1-5
Ruotsi-Kanada	4-0
Norja-Venäjä	0-3
Kiina-Ruotsi	0-10
Suomi-Ruotsi	0-6
Venäjä-USA	5-0
Kiina-Norja	0-7
Ruotsi-Venäjä	3-2
Kanada-Kiina	7-0
Norja-Suomi	6-1
Kanada-USA	1-0

Ruotsi	6	6	0	0	34- 4	12
Venäjä	6	5	0	1	31- 3	10
Norja	6	3	1	2	18- 9	7
Kanada	6	3	0	3	11- 9	6
USA	6	2	1	3	16-15	5
Suomi	6	1	0	5	11-29	2
Kiina	6	0	0	6	0-52	0

Välierät:

Kanada-Ruotsi	0-7
Norja-Venäjä	0-5

Sijat 5-6:

Suomi-USA	1-3

Pronssiottelu:

Kanada-Norja	2-3

Loppuottelu:

Venäjä-Ruotsi	0-1

MM-turnauksen parhaat maalintekijät

1. Olga Rodionova, Venäjä	10
Matilda Svenler, Ruotsi	10
3. Anna Gunnarsson, Ruotsi	7
Charlotte Selbekk, Norja	7
Ainsley Ferguson, Kanda	7

Paras suomalainen Reetrika Pekonen kolmantenatoista 3 maalillaan.

paluu sisällysluettelosivulle

Pelaajatilastot

* Ottelumäärät perustuvat osittain arvioon.

ENITEN SUOMEN MESTARUUKSIA

Jussi Pelli Sudet	11
Armas Ahnger Sudet	10
Eero Hamari Vastus, OLS	10
Lauri Mäkinen Sudet	10
Matti Alatalo OLS	9
Asko Eskola Vastus, OLS	9
Jukka Ohtonen OLS, ToPV	9
Kalevi Immonen OLS	8
Edvard Kostamo Sudet	8
Timo Okkonen OLS	8
Seppo Alatalo OLS	7
Niilo Jantunen Sudet	7
Seppo Jolkkonen Vastus, OLS	7
Erkki Koivuranta ToPV, Kampparit	7
Tuovi Koskinen Sudet	7
Väinö Markkanen WP-35	7
Arvo Närvänen Sudet	7
Toivo Pirhonen Sudet	7
Kristian Poutiainen Sudet	7
Alpo Aho OPS	6
Ilkka Alatalo OLS	6
Odert Forsstedt HIFK	6
Pauli Heiskanen OPS	6
Pekka Hiltunen ToPV	6
Vilho Kantanen WP-35	6
Frans Karjagin HIFK	6
Leo Karjagin HIFK	6
Kari Kiviharju Vastus, HIFK	6
Matti Kovalainen OPS	6
Yrjö Leppänen Sudet, ViPS	6
Heikki Lund Sudet	6
Samuli Niskanen OLS	6
Martti Nyyssönen WP-35	6
Heikki Ollikainen OPS	6
Jukka Palinsaari OLS	6
Torsten Svanström HIFK	6
Juhani Turpeenniemi OPS	6
Jari Vaattovaara ToPV	6
Pekka Vartiainen OLS,Akilles	6
Igor Zolotarev ToPV	6

ENITEN PÄÄSARJAKAUSIA PELANNEET	**kaudet**
Jarmo Haavisto HIFK	27
Veikko Niemikorpi OPS, OLS, HIFK	25
Jari Valta OPS, OLS	24
Asko Eskola Vastus, OLS	23
Kim Johansson Akilles	23
Ari Kukkonen Botnia, Akilles, HIFK	23
Pekka Vartiainen OLS, Akilles	23
Harri Laakkonen WP-35, Akilles, SaFa	22
Juha Laitinen HIFK	22
Pauli Riento Narukerä	22

Magnus Gustafsson Akilles	21
Eero Hautala OLS, WP-35	21
Esko Holopainen WP-35	21
Heikki Hyvönen Narukerä	21
Harri Kauhanen WP 35	21
Lasse Laakkonen WP 35, Akilles, HIFK	21
Seppo Laakkonen WP-35	21
Petri Parviainen Akilles, Botnia, HIFK	21
Sami Jokinen WP 35	20
Marko Kilpeläinen OPS, OLS	20
Kari Kiviharju Vastus, HIFK	20
Jukka Korhonen Botnia, Akilles	20
Petteri Luomansuu OPS, OLS	20
Joni Maaranen Kampparit, HIFK, WP 35, JPS	20
Mika Mutikainen HIFK	20
Urho Partanen Veiterä, LaPa, Reipas, Akilles, MP, HIFK	20

ENITEN RUNKOSARJAOTTELUITA PELANNEET	ottelut
Jari Valta OPS, OLS	464
Lasse Laakkonen WP 35, Akilles, HIFK	427
Kim Johansson Akilles	424
Petri Parviainen Akilles, Botnia, HIFK	421
Pauli Riento Narukerä	421
Ari Kukkonen Botnia, Akilles, HIFK	418
Heikki Hyvönen Narukerä	412
Juha Laitinen HIFK	406
Jarmo Haavisto HIFK	404*
Jari Vaattovaara ToPV	401
Marko Kilpeläinen OPS, OLS	390
Magnus Gustafsson Akilles	383
Tommi Heikkilä Narukerä	381
Mikko Hyvönen Kampparit, WP 35	371
Veikko Niemikorpi OPS, OLS, HIFK	371
Joni Maaranen Kampparit, HIFK, WP 35, JPS	367
Igor Zolotarev ToPV	366
Petteri Luomansuu OPS, OLS	365
Jussi Harjuoja Vastus, OPS, ToPV, JPS	358
Pekka Vartiainen OLS, Akilles	357*
Rasmus Lindqvist, Akilles	353
Jukka Korhonen Botnia, Akilles	350
Samuli Niskanen OPS, OLS	344
Sami Jokinen WP 35	343
Harri Kauhanen WP 35	343
Tommi Niittylä Botnia, Vesta, HIFK	340
Ari Neuvonen OPS, OLS	338
Jarmo Kehusmaa Vastus, Botnia, ToPV	337
Tommi Paajanen HIFK, Kampparit	328
Mika Mutikainen HIFK	323
Timo Partanen Veiterä, Botnia, Akilles	321
Tomi Gröhn Botnia, JPS, Akilles	319
Tero Kumela Kampparit, Akilles, JPS, Botnia, HIFK	319
Pasi Inoranta Kampparit, Botnia, Veiterä	315
Aimo Vainio JPS, HIFK	313
Jari Eskola Vastus, ToPV	310
Pasi Keränen OLS	309

paluu sisällysluettelosivulle

Antti Laine JPS, HIFK, Kampparit	308
Harri Laakkonen WP-35, Akilles, SaFa	307*
Sakari Puotiniemi OPS, OLS	305
Jari Hyttinen Akilles, Botnia, HIFK	304
Henrik Kosonen Kampparit, WP 35	304
Tomi Lavi Veiterä, HIFK	304
Kari Kiviharju Vastus, HIFK	303
Artur Fedorov Akilles, Vesta, Botnia	301
Sakke Haapiainen, Veiterä, JPS	301

RUNKOSARJAN PARHAAT MAALINTEKIJÄT	ottelut	maalit
Veikko Niemikorpi OPS, OLS, HIFK	371	692
Jari Vaattovaara ToPV	401	662
Harri Kauhanen WP 35	343	656
Marko Kilpeläinen OPS, OLS	390	634
Samuli Niskanen OPS, OLS	344	515
Matti Alatalo OLS	268*	496
Pekka Vartiainen OLS, Akilles	357*	459
Lasse Laakkonen WP 35, Akilles, HIFK	427	431
Igor Zolotarev ToPV	366	425
Arto Loukkola OPS, OLS	265	413
Petri Parviainen Akilles, Botnia, HIFK	421	392
Jarmo Kehusmaa Vastus, Botnia, ToPV	337	381
Rasmus Lindqvist Akilles	353	372
Janne Koponen Veiterä, JPS, Botnia, HIFK	272	362
Seppo Laakkonen WP-35	240*	348
Antti Laine JPS, HIFK, Kampparit	308	340
Lauri Söderström Botnia, HIFK	246	327
Janne Hauska Veiterä, WP 35, HIFK, Kampparit	290	307
Lauri Arponen Narukerä	238	296
Jarmo Mällinen OPS, OLS	291	292
Jukka Linden Veiterä, PaSa Bandy	202	285
Eero Mäntykenttä OLS, OPS	288	284
Esko Holopainen WP-35	278*	280
Seppo Rounaja OLS	168*	277
Tuukka Tieksola OLS, Botnia	200	272
Esko Korhonen Kampparit, Botnia	281	270
Eero Hamari Vastus, OLS	251*	269
Leo Segerman LaPa, Akilles, Veiterä	183*	269
Kari Kittilä Vastus, WP-35	232	257
Pauli Miettunen KemPa, Vastus	263	257
Jouni Vesterinen OLS, RoPS	217	250
Mihail Klimov WP 35	230	241
Jari Valta OLS	464	240
Tomi Mustonen Narukerä	171	236
Sergei Maksimenko Veiterä	166	229
Niko Hintikka Kampparit, HIFK	239	224
Pertti Tammilehto Vastus, Reipas	186*	224
Ari Holopainen WP 35	133	221
Matti Vanhanen MP, Kampparit	169*	220
Jari Hyttinen Akilles, Botnia, HIFK	304	218
Mikko Rytkönen JPS, ToPV	227	215
Heikki Hyvönen Narukerä	412	213
Jukka Ohtonen ToPV, OLS	266	211
Mika Mutikainen HIFK	323	209
Jukka Korhonen Botnia, Akilles	350	206

Sasu Söderholm, Veiterä	251	206

RUNKOSARJAN PARHAAT PISTEMIEHET	ottelut	pisteet
Samuli Niskanen OPS, OLS	344	515+679=1194
Jari Vaattovaara ToPV	401	662+421=1083
Harri Kauhanen WP 35	343	656+229=885
Marko Kilpeläinen OPS, OLS	390	634+249=883
Veikko Niemikorpi OPS, OLS, HIFK	371	692+167=859
Igor Zolotarev ToPV	366	425+255=680
Matti Alatalo OLS	268	496+127=623
Lasse Laakkonen WP 35, Akilles, HIFK	427	431+163=594
Jarmo Kehusmaa Vastus, Botnia, ToPV	337	381+200=581
Pekka Vartiainen OLS, Akilles	357*	459+113=572
Petri Parviainen Akilles, Botnia, HIFK	431	392+163=555
Petteri Luomansuu OPS, OLS	365	175+359=534
Arto Loukkola OPS, OLS	265	413+110=523
Janne Hauska Veiterä, WP 35, HIFK, Kampparit	290	307+188=495
Jukka Ohtonen ToPV, OLS	266	211+280=491
Jukka Linden Veiterä, PaSa Bandy	202	285+200=485
Rasmus Lindqvist Akilles	353	372+107=479
Jarmo Mällinen OPS, OLS	291	292+182=474
Antti Laine JPS, HIFK, Kampparit	308	340+131=471
Heikki Hyvönen Narukerä	412	213+251=464
Janne Koponen, Veiterä, JPS, Botnia, HIFK	272	362+101=463
Petri Parviainen Akilles, Botnia, HIFK	421	390+163=453
Esko Korhonen Kampparit, Botnia	281	270+179=449
Lauri Söderström Botnia, HIFK	246	327+85=412
Mika Mutikainen HIFK	323	209+199=408
Eero Mäntykenttä OLS, OPS	288	284+120=404
Jouni Vesterinen OLS, RoPS	217	250+149=399
Jari Valta OPS, OLS	464	240+155=395
Jari Hyttinen Akilles, Botnia, HIFK	304	218+165=383
Seppo Laakkonen WP-35	240*	348+27=375
Lauri Arponen Narukerä	238	296+78=374
Tuukka Tieksola OLS, Botnia	200	272+92=364
Pauli Miettunen KemPa, Vastus	263	257+104=361
Sergei Maksimenko Veiterä	166	229+121=350
Jari Eskola Vastus, ToPV	310	118+228=346
Eero Hamari Vastus, OLS	251*	269+72=341
Tero Kumela Kampparit, Akilles, JPS, Botnia, HIFK	319	166+174=340
Mihail Klimov WP 35	230	241+96=337
Mika Pitkänen WP 35	269	39+336=375
Ilkka Perälä Veiterä, PaSa Bandy	266	182+153=335
Miikka Tujula Veiterä, HIFK, JPS, Akilles	265	171+163=334
Ville-Veikko Angeria ToPV, OLS, Akilles	243	149+182=331
Leo Segerman LaPa, Akilles, Veiterä	183*	269+57=326
Niko Hintikka Kampparit, HIFK	239	224+96=320
Jouni Tiainen Kampparit, HIFK, Akilles, Vesta, Botnia	247	199+117=316
Timo Partanen Veiterä, Botnia, Akilles	321	71+245=316
Kari Kittilä Vastus, WP-35	232	257+52=309
Ari Holopainen WP 35	133	221+86=307
Esko Holopainen WP-35	278*	280+26=306
Mikko Rytkönen JPS, ToPV	227	215+91=306
Jukka Korhonen Botnia, Akilles	350	206+97=303

paluu sisällysluettelosivulle

RUNKOSARJAN PARHAAT SYÖTTÄJÄT	ottelut	syötöt
Samuli Niskanen OPS, OLS	344	679
Jari Vaattovaara ToPV	401	421
Petteri Luomansuu OPS, OLS	365	359
Mika Pitkänen WP 35	269	336
Jukka Ohtonen ToPV, OLS	266	280
Igor Zolotarev ToPV	366	255
Heikki Hyvönen Narukerä	412	251
Marko Kilpeläinen OPS, OLS	390	249
Timo Partanen Veiterä, Botnia, Akilles	321	245
Harri Kauhanen WP 35	342	229
Jari Eskola Vastus, ToPV	310	228
Timo Okkonen OPS, OLS	276*	208
Mika Sillgren JPS, WP 35, HIFK	219	201
Jarmo Kehusmaa Vastus, Botnia, ToPV	337	200
Jukka Linden Veiterä, PaSa Bandy	202	200
Mika Mutikainen HIFK	323	199
Tapani Kotkansalo KePS, KemPa, Vastus	240	195
Janne Hauska Veiterä, WP 35, HIFK, Kampparit	290	188
Esa Määttä OLS, Botnia	204	185
Ville-Veikko Angeria ToPV, OLS, Akilles	243	182
Jarmo Mällinen OPS, OLS	291	182
Esko Korhonen Kampparit, Botnia	281	179
Tero Kumela Kampparit, Akilles, JPS, Botnia, HIFK	319	174
Tomi Leivo Narukerä	269	172
Veikko Niemikorpi OPS, OLS, HIFK	371	167
Jari Hyttinen Akilles, Botnia, HIFK	304	165
Ari Kukkonen Botnia, Akilles, HIFK	418	165
Lasse Laakkonen WP 35, Akilles, HIFK	427	163
Petri Parviainen Akilles, Botnia, HIFK	421	163
Juha Nousiainen Vastus, OLS	288	156
Jari Valta OPS, OLS	464	155
Ilkka Perälä Veiterä, PaSa Bandy	266	153
Miikka Tujula Veiterä, HIFK, JPS, Akilles	250	150
Mikko Hyvönen Kampparit, WP 35	371	149
Jouni Vesterinen OLS, RoPS	217	149
Mikko Haltamo OLS	246	143
Kari Kiviharju Vastus, HIFK	303	142

RUNKOSARJASSA ENITEN SYÖTTÖPISTEITÄ KERÄNNEET MAALIVAHDIT	ottelut	syötöt
Jari Louhelainen OLS	211	42
Mikko Holappa OPS, OLS, Narukerä	253	38
Magnus Gustafsson Akilles	383	30
Kimmo Kyllönen JPS, Kampparit	224	30
Timo Oksanen Narukerä	150	30
Pertti Virtanen OPS, OLS	143	29
Pasi Inoranta Kampparit, Botnia, Veiterä	315	26
Jari Marjakaarto RoPS, JPS, WP 35, ToPV	202	24
Kari Perkaus ToPV, Vastus, OPS	126	22
Markus Hartikainen PaSa Bandy, Veiterä, Kampparit	276	19
Ron Johnsson HIFK, Botnia	271	18
Jari Haapakoski ToPV	125	17
Erkki Koivuranta ToPV, Kampparit	256	17
Olli Lappalainen OPS, OLS	169	17
Jukka Palinsaari OLS	254	17

Aatu Valtonen Kampparit, JPS	171	16
Ari-Pekka Aho WP 35	210	16
Marko Herajärvi ToPV	126	15
Juha Lehti Narukerä	222	15
Jari Pihlajamaa ToPV, Vastus, OPS	163	15
Ben Söderling HIFK, Akilles	217	14
Aimo Vainio JPS, HIFK	313	14
Antti Huoviala OPS, OLS	174	12
Oskari Koho Veiterä	130	12
Niko Lahti Narukerä	199	12
Jussi Aaltonen Narukerä	121	11
Harri Sutinen WP 35	248	11
Marko Heikkilä Veiterä, PaSa Bandy	253	10
Ari af Hällström OLS	138	10
Jari Talvensaari JPS, HIFK	221	10

ENITEN PLAYOFF-OTTELUITA PELANNEET	**ottelut**
Pauli Riento Narukerä	93
Tommi Heikkilä Narukerä	83
Juha Laitinen HIFK	80
Mika Mutikainen HIFK	77
Jari Vaattovaara ToPV	77
Samuli Niskanen OLS	76
Igor Zolotarev ToPV	76
Heikki Hyvönen Narukerä	74
Lasse Laakkonen WP 35, Akilles, HIFK	73
Jari Valta OPS, OLS	73
Harri Kauhanen WP 35	71
Ville-Veikko Angeria ToPV, OPS, OLS, Akilles	70
Jukka Ohtonen ToPV, OLS	67
Tommi Paajanen HIFK, Kampparit	64
Jussi Harjuoja OPS, Vastus, ToPV	63
Markku Arola Narukerä, WP 35	62
Pasi Keränen OLS	62
Tero Kumela Kampparit, Akilles, JPS, Botnia, HIFK	62
Tuomas Jalkanen Botnia, HIFK	61
Pekka Paasovaara OPS, OLS	61
Hannu Simoska Vastus, OLS, OPS	60
Erkki Koivuranta ToPV, Kampparit	59
Jarmo Mällinen OPS, OLS	59
Juha Nousiainen Vastus, OLS	59
Janne Väkiparta Narukerä	58
Marko Kilpeläinen OPS, OLS	57
Jukka Korhonen Botnia, Akilles	57
Harri Sutinen WP 35	56
Mikko Hyvönen Kampparit, WP 35	55
Aleksi Vihtilä Narukerä	55
Veli-Matti Körkkö ToPV	54
Petri Perkaus Narukerä	54
Janne Hauska Veiterä, WP 35, HIFK, Kampparit	53
Ari Kukkonen Botnia, Akilles, HIFK	53
Arto Loukkola OPS, OLS	52
Mikko Haltamo OLS	52
Mihail Klimov WP 35	52
Juha Mustalahti Veiterä, HIFK, Kampparit	52
Tomi Tasten Vesta, HIFK	52

paluu sisällysluettelosivulle

Jaakko Niemi Narukerä	51
Tommi Niittylä Vesta, Botnia, HIFK	51
Timo Partanen Veiterä, Botnia, Akilles	51
Jussi Inkinen WP 35	50
Joni Maaranen Kampparit, HIFK, WP 35, JPS	50
Mika Pitkänen WP 35	50

PLAYOFF-OTTELUIDEN PARHAAT MAALINTEKIJÄT	**ottelut**	**maalit**
Jari Vaattovaara ToPV	77	112
Harri Kauhanen WP 35	71	101
Marko Kilpeläinen OPS, OLS	57	87
Arto Loukkola OPS, OLS	53	82
Samuli Niskanen OLS	76	73
Lasse Laakkonen WP 35, Akilles, HIFK	73	68
Veikko Niemikorpi HIFK	36	67
Jarmo Mällinen OPS, OLS	59	65
Igor Zolotarev ToPV	76	61
Lauri Söderström Botnia, HIFK	44	50
Tuukka Tieksola OLS, Botnia	41	48
Matti Alatalo OLS	34	47
Lauri Arponen Narukerä	46	46
Mihail Klimov WP 35	52	44
Sami Laakkonen WP 35, Akilles	32	44
Jarno Alatalo OLS	32	43
Janne Hauska Veiterä, WP 35, HIFK, Kampparit	46	43
Kimmo Huotelin, JPS, Kampparit	46	41
Antti Laine JPS, HIFK, Kampparit	49	41
Petri Parviainen Akilles, Botnia, HIFK	42	41
Petri Perkaus Narukerä	54	38
Mikko Aarni ToPV	32	37
Jukka Ohtonen ToPV, OLS	67	36
Eetu Karhunen Kampparit, Narukerä, HIFK	49	34
Tero Kumela Kampparit, Akilles, JPS, Botnia, HIFK	62	33
Jukka Loukkola OLS, OPS, Botnia, Akilles	44	33
Tomi Mustonen Narukerä	33	33
Aku Ojanen Kampparit, HIFK	40	32
Ari Holopainen WP 35	12	31
Pasi Keränen OLS	62	31
Mikko Lukkarila ToPV	27	31
Mika Mutikainen HIFK	77	31
Jouni Vesterinen OLS	34	31
Jukka Linden Veiterä, PaSa Bandy	21	30
Eero Mäntykenttä OLS, OPS	37	30
Leo Segerman Akilles, Veiterä	14	30
Jari Valta OPS, OLS	73	30

PLAYOFF-OTTELUIDEN PARHAAT PISTEMIEHET	**ottelut**	**pisteet**
Samuli Niskanen OLS	76	73+138=211
Jari Vaattovaara ToPV	77	112+83=195
Harri Kauhanen WP 35	71	101+39=140
Marko Kilpeläinen OPS, OLS	57	87+39=126
Lasse Laakkonen WP 35, Akilles, HIFK	73	68+30=98
Jukka Ohtonen ToPV, OLS	67	36+62=98
Arto Loukkola OPS, OLS	53	82+15=97
Igor Zolotarev ToPV	76	61+29=90
Jarmo Mällinen OPS, OLS	59	65+23=88
Veikko Niemikorpi HIFK	36	67+19=86

Mika Mutikainen HIFK	77	31+48=79
Kimmo Huotelin Kampparit, JPS	46	41+33=74
Mika Pitkänen WP 35	50	8+63=71
Matti Alatalo OLS	34	47+21=68
Tuukka Tieksola OLS, Botnia	41	48+18=66
Ville-Veikko Angeria ToPV, OPS, OLS, Akilles	70	20+46=66
Timo Partanen Veiterä, Botnia, Akilles	51	14+52=66
Lauri Arponen Narukerä	46	46+18=64
Tero Kumela Kampparit, Akilles, JPS, Botnia, HIFK	62	33+31=64
Antti Laine JPS, HIFK, Kampparit	49	41+22=63
Lauri Söderström Botnia, HIFK	44	50+10=60
Sami Laakkonen WP 35, Akilles	32	44+16=60
Janne Hauska Veiterä, WP 35, HIFK, Veiterä	53	43+17=60
Heikki Hyvönen Narukerä	74	23+32=55
Iivo Wegelius Botnia	34	26+28=54
Mihail Klimov WP 35	52	44+9=53
Risto Kontturi OLS	36	24+29=53
Juha Nousiainen Vastus, OLS	59	19+33=52
Jouni Vesterinen OLS	34	31+20=51
Jarno Alatalo OLS	32	43+7=50
Petri Perkaus Narukerä	54	38+10=48
Mikko Haltamo OLS	52	19+28=47
Petteri Luomansuu OPS, OLS	37	12+34=46
Petri Parviainen Akilles, Botnia, HIFK	42	41+5=46
Marko Miinala ToPV	37	24+21=45
Tomi Mustonen Narukerä	33	33+11=44
Mikko Lukkarila ToPV	27	31+13=44
Mikko Aarni ToPV	32	37+6=43
Jari Valta OPS, OLS	73	30+13=43
Eetu Karhunen Kampparit, Narukerä, HIFK	49	34+8=42
Ari Holopainen WP 35	12	31+11=42
Juho Liukkonen Kampparit, HIFK	30	29+13=42
Mikko Rytkönen JPS, ToPV	31	29+13=42
Petri Paasovaara OLS, OPS	41	23+19=42
Jari Avellan Narukerä	45	22+19=41
Jukka Loukkola OLS, OPS, Botnia, Akilles	44	33+7=40
Eero Mäntykenttä OLS, OPS	37	30+10=40
Jukka Korhonen Botnia, Akilles	57	27+13=40

PLAYOFF-OTTELUIDEN PARHAAT SYÖTTÄJÄT

	ottelut	syötöt
Samuli Niskanen OLS	76	138
Jari Vaattovaara ToPV	77	112
Mika Pitkänen WP 35	51	63
Jukka Ohtonen ToPV, OLS	67	62
Timo Partanen Veiterä, Botnia, Akilles	51	52
Mika Mutikainen HIFK	77	48
Ville-Veikko Angeria ToPV, OPS, OLS, Akilles	70	46
Harri Kauhanen WP 35	71	39
Marko Kilpeläinen OPS, OLS	57	39
Petteri Luomansuu OPS, OLS	37	34
Kimmo Huotelin Kampparit, JPS	46	33
Juha Nousiainen Vastus, OLS	59	33
Heikki Hyvönen Narukerä	74	32
Tero Kumela Kampparit, Akilles, JPS, Botnia, HIFK	62	31
Lasse Laakkonen WP 35, Akilles, HIFK	73	30
Risto Kontturi OLS	36	29

paluu sisällysluettelosivulle

Ari Kukkonen Botnia, Akilles, HIFK	53	29
Igor Zolotarev ToPV	76	29
Iivo Wegelius Botnia	34	28
Antti Laine JPS, HIFK, Kampparit	49	23
Jarmo Mällinen OPS, OLS	59	23
Mika Sillgren JPS, WP 35, HIFK	26	23
Tomi Leivo Narukerä	46	22
Timo Okkonen OLS	34	22
Matti Alatalo OLS	34	21
Mikko Hyvönen Kampparit, WP 35	55	21
Joni Maaranen JPS, Kampparit	50	21
Marko Miinala ToPV	35	20
Esa Määttä OLS, Botnia	32	20
Jouni Vesterinen OLS	34	20

ENITEN SYÖTTÖPISTEITÄ PLAYOFF-OTTELUISSA KERÄNNEET MAALIVAHDIT

	ottelut	
Jari Louhelainen OLS	41	8
Kimmo Kyllönen Kampparit, JPS	31	6
Niko Lahti Narukerä	37	6
Marko Herajärvi ToPV	32	5
Mikko Holappa OPS, OLS, Narukerä	32	5

PÄÄSARJAN OTTELUKOHTAISET ENNÄTYKSET

Suurin runkosarjavoitto:
ToPV-Veiterä 23.2.2008. ToPV voitti 30-0.

Maalirikkain runkosarjaottelu:
OLS-Veiterä 17.2.2008. OLS voitti 30-5.

Eniten maaleja runkosarjan ottelussa:
Erik Åberg HIFK (14) ottelussa HIFK-HPK 19.1.1947.

Eniten maaleja bandyliigan runkosarjan ottelussa:
Pauli Miettunen Vastus (11) ottelussa Vastus-Veiterä 20.2.2000.

Eniten pörssipisteitä runkosarjan ottelussa:
Samuli Niskanen OLS (2+14) ottelussa OLS-PaSa Bandy 15.12.2001.

Eniten syöttöpisteitä maalivahdilta:
Juha Lehti Narukerä (3) ottelussa Narukerä-Vastus 16.11.1996 ja
Jari Louhelainen OLS (3) ottelussa OLS-Vastus 19.12.2002.

Suurin playoff-ottelun voitto:
OLS-WP 35 7.3.2008. OLS voitti 18-1.

Maalirikkain playoff-ottelu:
OLS-JPS 26.2.2005. OLS voitti 17-5.

Eniten maaleja playoff-ottelussa:
Ari Holopainen (8) ottelussa WP 35-OPS 25.2.1995.

Eniten pörssipisteitä playoff-ottelussa:
Samuli Niskanen OLS. Tehot 4+5 ottelussa OLS-Veiterä 1.3.2003 ja tehot 4+5 ottelussa OLS-JPS 26.2.2005.

Nuorin maalintekijä:
Rolf Larsson Vesta (15 vuotta 58 päivää). Teki kaksi maalia ottelussa Vesta-PaSa Bandy 30.1.2002.

Nuorin pääsarjapelaaja:
Jukka Ohtonen ToPV (13 vuotta 315 päivää) ottelussa OPS-ToPV 7.3.1976.

Vanhin pääsarjapelaaja ja maalintekijä:
Eino Otsala JPS (49 vuotta 36 päivää) ottelussa ToPV-JPS 9.1.2000.

Vuoden parhaat kautta aikojen

VUODEN JÄÄPALLOILIJA
1973 Juha Eklund Vastus
1974 Jarmo Haavisto HIFK
1975 Pauli Auvinen WP 35
1976 Pekka Vartiainen OLS
1977 Matti Alatalo OLS
1978 Veikko Niemikorpi HIFK
1979 Pekka Vartiainen OLS
1980 Leo Segerman Veiterä
1981 Timo Okkonen OLS
1982 Timo Serenius Vetlanda
1983 Matti Alatalo OLS
1984 Raimo Ylikoski Vastus
1985 Jarmo Haavisto HIFK
1986 Esko Tammilehto Selånger SK
1987 Jorma Saastamoinen OLS
1988 Kari Peuhkuri HIFK
1989 Jouni Vesterinen OLS
1990 Jorma Saastamoinen WP 35
1991 Samuli Niskanen OLS
1992 Esa Määttä Botnia
1993 Jorma Saastamoinen WP 35
1994 Jukka Ohtonen Kalix-Nyborg
1995 Ari Holopainen WP 35
1996 Pasi Inoranta Botnia
1997 Samuli Niskanen Kalix/Nyborg
1998 Samuli Niskanen Västerås BK
1999 Samuli Niskanen Västerås BK
2000 Jukka Ohtonen ToPV
2001 Samuli Niskanen OLS
2002 Ari Holopainen Vänersborg
2003 Samuli Niskanen OLS
2004 Sami Laakkonen Vänersborg
2005 Kimmo Huotelin Edsbyn
2006 Petteri Lampinen Edsbyn
2007 Sami Laakkonen HK Zorkij
2008 Sami Laakkonen HK Zorkij
2009 Ville Aaltonen Bollnäs
2010 Ville Aaltonen Bollnäs
2011 Sami Laakkonen Kazan
2012 Kimmo Huotelin Kampparit
2013 Tomi Hauska Kampparit
2014 Ilari Moisala Broberg
2015 Janne Rintala Västerås
2016 Pertti Virtanen OLS

ALLE 23-VUOTIAIDEN PARAS PELAAJA
1973 Timo Okkonen OPS
1974 Timo Okkonen OPS
1975 Timo Okkonen OLS
1976 Timo Okkonen OLS
1977 Timo Serenius Veiterä
1978 Leo Segerman Akilles
1979 Leo Segerman Akilles
1980 Leo Segerman Akilles
1981 Esko Tammilehto Vastus
1982 Esko Tammilehto Vastus
1983 Martti Karvo Vastus
1984 Risto Kontturi OLS
1985 Risto Kontturi OLS
1986 Jouni Vesterinen OLS
1987 Jouni Vesterinen OLS
1988 Johan Stierncreutz HIFK
1989 Janne Hölttö Botnia
1990 Samuli Niskanen OLS
1991 Lasse Laakkonen Ljusdals BK
1992 Mika Halonen HIFK
2010 Jussi Aaltonen Narukerä
2011 Markus Kumpuoja IFK Kungälv
2012 Samuli Helavuori Bollnäs
2013 Teemu Määttä Botnia
2014 Samuli Helavuori Bollnäs
2016 Tuomas Määttä Botnia

20-VUOTIAIDEN PELAAJA
1994 Kimmo Huotelin Kampparit
1995 Heikki Halonen JPS
1996 Timo Oksanen Narukerä

19-VUOTIAIDEN PELAAJA
1973 Pekka Koivuniemi OTarmo
1974 Timo Serenius LaPa
1975 Ari Koivuniemi OTarmo
1976 Kari Kåhlman Vastus
1977 Esko Tammilehto Vastus
1978 Martti Karvo Vastus
1979 Martti Karvo Vastus
1980 Jukka Poutiainen Vastus
1981 Jukka Ohtonen ToPV
1982 Risto Kontturi OLS
1983 Jorma Saastamoinen WP 35
1984 Martti Kari Vastus
1985 Jaakko Hyttinen OPS
1986 Tommi Pajukari Veiterä
1987 Pasi Inoranta Kampparit
1988 Ari Holopainen WP 35
1989 Kari Koivikko OLS
1990 Iivo Järvitalo Botnia
1991 Mikko Holappa OPS
1992 Mikko Holappa OPS
1993 Sami Laakkonen WP 35
1997 Tuomo Partanen Veiterä
1998 Ville Aaltonen Narukerä
1999 Miikka Tujula Veiterä
2000 Mikko Aarni ToPV
2001 Janne Hauska Veiterä
2002 Kimmo Kyllönen Kampparit
2003 Jani Hietikko Narukerä
2004 Ville-Veikko Angeria ToPV
2005 Tomi Hauska Kampparit
2006 Mikko Lukkarila ToPV
2007 Markus Kumpuoja Vastus
2008 Filip Johansson Akilles
2009 Tuomas Rintala JPS
2010 Christoffer Huber Vesta/HIFK
2011 Eemi Dolk Botnia
2012 Olli Ruotsalainen Narukerä
2013 Juuso Tervonen Botnia
2014 Tuomas Määttä Botnia
2015 Tommi Määttä Botnia
2016 Rasmus Kettunen Sandviken

18-VUOTIAIDEN PELAAJA
1994 Markku Huhtanen Narukerä
1995 Lauri Arponen Narukerä
1996 Janne Väkiparta Narukerä

17-VUOTIAIDEN PELAAJA
1973 Juha Niemikorpi OPS
1974 Aki Lahtinen OPS
1975 Kalevi Immonen OPS
1976 Martti Karvo Vastus
1977 Esa Määttä OLS
1978 Esa Määttä OLS
1979 Jukka Ohtonen ToPV
1980 Risto Kontturi OLS
1981 Jouni Vesterinen RoPS
1982 Kari Ohtonen KemPa
1983 Kari Kittilä Vastus
1984 Marko Toivonen WP 35
1985 Ari Holopainen WP 35
1986 Ari Holopainen WP 35
1987 Jarmo Kehusmaa Vastus
1988 Petri Isonen Narukerä
1989 Tommi Österberg RoPS
1990 Juri Suves Narukerä
1991 Jarno Väkiparta Narukerä
1992 Antti Viitanen JPS
1993 Jari Hyttinen Akilles
1997 Matias Ristiniemi IK Sirius BK
1998 Niko Kumpuvaara OLS
1999 Toni Taalikka Veiterä
2000 Janne Hauska Veiterä
2001 Jani Hietikko Narukerä
2002 Ilkka Vesalainen Narukerä
2003 Tomi Hauska Veiterä
2004 Mikko Lukkarila ToPV
2005 Joel Sundström Kampparit
2006 Eetu Karhunen Kampparit
2007 Aatu Valtonen Kampparit
2008 Samuli Helavuori Narukerä
2009 Teemu Määttä Botnia
2010 Joni Vuopio JPS
2011 Jaakko Manninen Kampparit
2012 Topi Peuhkuri Veiterä
2014 Kalle Lempinen Kampparit
2015 Riku Hämäläinen JPS
2016 Jaakko Hyvönen Narukerä

16-VUOTIAIDEN PELAAJA
1994 Petri Perkaus LRK
1995 Rasmus Lindqvist Akilles
1996 Jari Jääskeläinen OLS
1997 Mikko Aarni ToPV
1998 Antti Laine Veiterä
1999 Jarkko Kinnunen Veiterä
2000 Ville-Veikko Angeria ToPV

15-VUOTIAIDEN PELAAJA
2001 Tomi Hauska Veiterä
2002 Jukka Loukkola OLS/OPS
2003 Samuli Koivuniemi OLS/OPS
2004 Jussi Aaltonen Narukerä
2005 Sami Saikko Veiterä
2006 Tuomas Mokko ToPV
2007 Teemu Määttä Botnia
2008 Joni Vuopio JPS
2009 Tuukka Penttinen JPS
2010 Pekka Niska ToPV
2011 Jimi Heinonen WP 35
2012 Oskari Rounaja OLS
2013 Riku Hämäläinen JPS
2014 Saku Hämäläinen JPS
2015 Tuukka Loikkanen PaSa Bandy
2016 Patrik Backman HIFK

VUODEN NAISPELAAJA
1979 Hanna Heikura Vastus
1980 Hanna Heikura Vastus
1981 Hanna Heikura Vastus
1982 Hanna Heikura Vastus
1983 Hanna Heikura Vastus
1984 Hanna Heikura Vastus
1985 Hanna Teerijoki HIFK
1986 Hanna Teerijoki HIFK
1987 Hanna Teerijoki HIFK
1988 Hanna Teerijoki AIK Solna
1989 Riikka Nieminen JPS
1990 Hanna Teerijoki Hassle Lören
1991 Miska Suves JPS
1992 Riikka Nieminen JPS
2004 Miska Suves
2005 Pirjo Ahonen JPS
2006 Nina Reijonen Akilles
2007 Pirjo Ahonen Botnia
2008 Miska Suves Tukholman AIK
2009 Heidi Nissinen Botnia
2010 Jaana Timonen ToPV

2011 Riina Ellonen Veiterä
2012 Pirjo Ahonen Veiterä
2013 Linda Lohiniva HT-Bandy/Vastus
2014 Tytti Segerman Wiipurin Sudet
2015 Anne Tiippana Wiipurin Sudet
2016 Petra Verhelä Wiipurin Sudet

17-VUOTIAAT TYTÖT
2007 Annika Ikonen PaSa Bandy
2008 Tytti Lintula Botnia
2009 Petra Verhelä Veiterä
2010 Noora Tulus HIFK
2011 Eveliina Huttula OLS
2012 Eveliina Huttula Vastus
2013 Alisa Vainio WP 35
2014 Joanna Nykänen PaSa Bandy
2015 Miisa Klemola Akilles
2016 Heta Huhtaniska Vastus

15-VUOTIAAT TYTÖT
2005 Riina Ellonen, Veiterä
2006 Tytti Lintula Botnia
2007 Noora Tulus Botnia
2008 Noora Tulus Botnia
2009 Alisa Vainio Veiterä
2010 Susanna Simola Veiterä
2011 Siiri Herranen WP 35
2012 Alisa Vainio HIFK
2013 Tuuli Torvinen WP 35

MAALIKUNINGAS
1963 Kalevi Pirkola OTP 18
1964 Pertti Tammilehto Vastus 15
1965 Pentti Markkanen WP 35 15
1966 Seppo Rounaja OLS 16
1967 Seppo Rounaja OLS 16
1968 Seppo Laakkonen WP 35 22
1969 Pentti Toivola MP 15
1970 Matti Vanhanen MP 48
1971 Seppo Laakkonen WP 35 45
1972 Pertti Tammilehto Vastus 32
1973 Seppo Rounaja OLS 31
1974 Esko Holopainen WP 35 31
1975 Veikko Niemikorpi HIFK 38
1976 Pekka Vartiainen OLS 34
1977 Matti Alatalo OLS 36
1978 Veikko Niemikorpi HIFK 50
1979 Veikko Niemikorpi HIFK 51
1980 Leo Segerman Veiterä 30
1981 Eero Hamari OLS 33
1982 Veikko Niemikorpi HIFK 44
1983 Matti Alatalo OLS 41
1984 Matti Alatalo OLS 44
1985 Veikko Niemikorpi HIFK 58
1986 Veikko Niemikorpi HIFK 44
1987 Leo Segerman Veiterä 36
1988 Leo Segerman Veiterä 31
1989 Marko Kilpeläinen OPS 30
1990 Samuli Niskanen OLS 31
1991 Jouni Vesterinen OLS 32
1992 Samuli Niskanen OLS 50
1993 Marko Kilpeläinen OPS 47
1994 Marko Kilpeläinen OPS 39
1995 Ari Holopainen WP 35 60
1996 Harri Kauhanen WP 35 57
1997 Jari Vaattovaara ToPV 21
1998 Jari Vaattovaara ToPV 34
1999 Harri Kauhanen WP 35 60
2000 Jari Vaattovaara ToPV 67
2001 Arto Loukkola OLS 71
2002 Jari Vaattovaara ToPV 53
2003 Marko Kilpeläinen OLS 50
2004 Marko Kilpeläinen OLS 70
2005 Lauri Arponen Narukerä 50
2006 Mikko Rytkönen JPS 44
2007 Jari Vaattovaara ToPV 51
2008 Harri Kauhanen WP 35 42
2009 Harri Kauhanen WP 35 45
2010 Jukka Loukkola OLS 33
Lauri Söderström HIFK 33
2011 Tomi Mustonen Narukerä 33
2012 Tomi Mustonen Narukerä 33
2013 Tero Määttälä Veiterä 40
2014 Jukka Loukkala Akilles 37
2015 Sami Laakkonen Akilles 37
2016 Tomi Mustonen Narukerä 36

PISTEPÖRSSIN VOITTAJA
1979 Veikko Niemikorpi HIFK 64
1980 Matti Alatalo OLS 43
1981 Eero Hamari OLS 44
1982 Matti Alatalo OLS 56
1983 Veikko Niemikorpi HIFK 60
1984 Matti Alatalo OLS 62
1985 Veikko Niemikorpi HIFK 78
1986 Veikko Niemikorpi HIFK 67
1987 Leo Segerman Veiterä 50
1988 Veikko Niemikorpi HIFK 48
1989 Veikko Niemikorpi HIFK 41
1990 Jouni Vesterinen OLS 56
1991 Jouni Vesterinen OLS 52
1992 Samuli Niskanen OLS 62
1993 Marko Kilpeläinen OPS 62
1994 Marko Kilpeläinen OPS 51
1995 Ari Holopainen WP 35 82
1996 Harri Kauhanen WP 35 75
1997 Jari Vaattovaara ToPV 35
1998 Jari Vaattovaara ToPV 54
1999 Harri Kauhanen WP 35 87
2000 Jari Vaattovaara ToPV 103
2001 Samuli Niskanen OLS 107
2002 Samuli Niskanen OLS 112

paluu sisällysluettelosivulle

2003 Samuli Niskanen OLS 118
2004 Samuli Niskanen OLS 122
2005 Samuli Niskanen OLS 65
2006 Samuli Niskanen OLS 67
2007 Samuli Niskanen OLS 93
2008 Samuli Niskanen OLS 78
2009 Samuli Niskanen OLS 63
2010 Samuli Niskanen OLS 54
2011 Tomi Mustonen Narukerä 42
2012 Jarmo Mällinen OLS 53
2013 Tero Määttälä Veiterä 48
2014 Kimmo Huotelin Kampparit 51
2015 Sami Laakkonen 49
2016 Tuomas Määttä Botnia 47

VUODEN BANDYLIIGAN PELAAJA
2015 Tuomas Määttä Botnia
2016 Tuomas Määttä

VUODEN VALMENTAJA
1973 Reijo Saastamoinen Vastus
1974 Reijo Karppinen OLS
1975 Reijo Karppinen OLS+23-v.mj.
1976 Esko Heltola maajoukkue
1977 Reijo Karppinen OLS
1978 Kyösti Vilhunen Kampparit
1979 Kyösti Vilhunen 17-v. maaj.
1980 Esko Heltola Veiterä
1981 Raine Salminen Akilles
1982 Reijo Karppinen OLS
1983 Reijo Karppinen OLS
1984 Seppo Jolkkonen A-maaj.
1985 Eino Keinänen Vastus
1986 Kyösti Vilhunen Veiterä
1987 Seppo Jolkkonen A-maaj.
1988 Raine Salminen HIFK
1989 Seppo Jolkkonen A-maaj.
1990 Seppo Koskinen WP 35
1991 Juha Niemikorpi OLS
1992 Vladimir Janko Veiterä
1993 Esko Tammilehto WP 35
1994 Esko Tammilehto WP 35
1995 Lauri Segerman PaSa Bandy
1996 Eino Keinänen ToPV
1997 Pertti Koponen Botnia
1998 Tuomo Säävälä HIFK
1999 Antti Parviainen A-maaj.
2000 Anders Strömbäck ToPV
2001 Timo Tiusanen OLS
2002 Esko Tammilehto A-maaj.
2003 Timo Tiusanen OLS
2004 Esko Tammilehto A-maaj.
2005 Jukka Ohtonen ToPV
2006 Jukka Tirkkonen Veiterä
2007 Jukka Ohtonen ToPV
2008 Timo Tiusanen OLS
2009 Samuli Niskanen OLS
2010 Jukka Ohtonen HT-Bandy
2011 Ari Kukkonen HIFK
Juha Laitinen HIFK
2012 Antero Levänen Kampparit
2013 Esa Määttä 17-v mj.+Botnia
2014 Arto Loukkola OLS
2015 Antero Levänen Kampparit
2016 Esa Määttä Botnia

VUODEN JUNIORIVALMENTAJA
1973 Vastuksen valmentajat (5)
1974 Börje Holmqvist KarakP
1975 Kalevi Siniaalto Vastus A
1976 Urho Laakkonen Vastus
1977 Vesa Paananen ToPV
1978 Vesa Paananen ToPV
1979 Kyösti Ylinenpää RoPS
1980 Lauri Sormunen OLS A
1981 Reijo Saastamoinen RoPS
1982 Jorma Turpeenniemi Nuorten maajoukkue
1983 Esko Järveläinen WP 35
1984 Pekka Liikanen 17-v. mj.
1985 Kari Sairanen Kampparit
1986 Kalervo Aalto OPS
1987 Eero Tikanoja Kampparit
1988 Antti Parviainen 19-v. mj.
1989 Veikko Koppari LRK
1990 Pekka Ripatti Kampparit
1991 Pentti Riitahaara Narukerä
1996 Raimo Kantola Veiterä
Juha Tujula Veiterä
1997 Jouko Visuri Narukerä
1998 Eino Silvekoski ToPV
1999 Kalevi Immonen OLS
2000 Antero Levänen Kampparit
2001 Heikki Kerkelä ToPV
2002 Kari Vesalainen Narukerä
2003 Antero Levänen Kampparit
2004 Aku Karhunen 15-v mj.
Mauri Kåhlman 15-v mj.
2005 Mauri Kåhlman Vastus
2006 Ari Koivuniemi OPS
2007 Esa Määttä Botnia
2008 Veikko Viuhko PaSa Bandy
2009 Pertti Helin JPS
2010 Mauri Kåhlman 19-v mj.
Timo Tiusanen 19-v mj.
2011 Olli Manninen Kampparit
2012 Esa Määttä 15-v mj.+Botnia
2013 Esa Määttä 17-v mj.+Botnia
2014 Mika Hyppönen JPS
2015 Mika Hyppönen JPS
2016 Timo Haikonen Botnia

VUODEN EROTUOMARI (PARI, KOLMIKKO)
1973 Reino Koskinen Turku
1974 Taisto Enckell Hki
1975 Teuvo Ruuttu Hki
1976 Gunnar Hellgren – Fjalar Åsten Hki
1977 Kalevi Ruuttu – Teuvo Ruuttu Hki
1978 Kalevi Ruuttu – Teuvo Ruuttu Hki
1979 Kalevi Ruuttu – Teuvo Ruuttu Hki
1980 Kalevi Ruuttu – Teuvo Ruuttu Hki
1981 Gunnar Hellgren – Kyösti Manninen Hki
1982 Kalevi Ruuttu – Teuvo Ruuttu Hki
1983 Teuvo Ruuttu – Kaj Wallen Hki
1984 Teuvo Ruuttu – Kaj Wallen Hki
1985 Esko Talma – Kari Talma Kemi
1986 Ei valittu
1987 Eero Aho – Timo Keltanen Hki
1988 Teuvo Ruuttu Hki
1989 Kari Talma Kemi
1990 Matti Buuri Lpr
1991 Eero Aho Hki
1992 Tuomo Fasta -Taavi Sulander Hki
1993 Kaj Wallén – Eero Aho – Timo Keltanen Hki
1994 Kaj Wallén Hki
1995 Ilkka Tamminen Keminmaa
1996 Kaj Wallén Hki
1997 Kaj Wallén Hki
1998 Ilkka Vainikka Lpr
1999 Eero Aho Hki
2000 Kaj Wallén Hki
2001 Ilkka Vainikka Lpr
2002 Kaj Wallén Hki
2003 Ilkka Vainikka LPR
2004 Kaj Wallén Hki
2005 Ilkka Vainikka LPR
2006 Tapio Siniaalto Oulu
2007 Kaj Wallén Hki
2008 Kaj Wallén Hki
2009 Juha-Matti Kanniainen Oulu
2010 Kaj Wallén Hki
2011 Ilkka Vainikka Lpr
2012 Kaj Wallén Hki
2013 Petri Kuusela Tornio
2014 Kaj Wallén Helsinki
2015 Petri Kuusela Tornio
2016 Tero Tuhkanen Mikkeli

VUODEN LINJURI
1994 Eero Aho Hki
1995 Tapani Korhonen Jkylä
1996 Mauno Tuunainen Hki
1997 Timo Keltanen Hki
1998 Miikka Poikselkä Hki
1999 Timo Keltanen Hki
2000 Mika Mutanen Oulu
2001 Timo Keltanen Hki
2002 Terho Piirala Hki
2003 Miikka Poikselkä Hki
2004 Jyrki Rekilä Oulu
2005 Jyrki Rekilä Oulu
2006 Taavi Sulander Hki
2007 Veijo Vainio HEK
2008 Antti Malaska Hki
2009 Simo Pyysing Lpr
2010 Veli-Matti Salmi Tornio
2011 Veli-Matti Salmi Tornio
2012 Jyrki Rekilä Oulu
2013 Mats Gustafsson Porvoo
2014 Tom Niiranen Varkaus
2015 Tom Niiranen Varkaus
2016 Antti Malaska Helsinki

VUODEN FAIR PLAY-JOUKKUE
1973 Vastus 70 min
1974 LaPa 95
1975 LaPa 100
1976 –
1977 –
1978 –
1979 Veiterä 370
1980 OLS 265
1981 Veiterä 310
1982 OLS 290
1983 OLS 220
1984 Botnia 265
1985 Botnia 265
1986 Botnia 240
1987 Akilles 255
1988 OLS 215
1989 OPS 245
1990 OPS 335
1991 Botnia 305
1992 Akilles 315
1993 WP 35 265
1994 Veiterä 275
1995 WP 35 340
1996 ToPV 460
1997 Veiterä 180
1998 WP-35 180
1999 WP 35 355
2000 ToPV 390
2001 ToPV 340
2002 ToPV 355
2003 Vastus 275
2004 OLS 370
2005 WP 35 315
2006 Narukerä 480 Vastus 480
2007 ToPV 470
2008 ToPV 325
2009 Kampparit 320
2010 Kampparit
2011 Narukerä
2012 WP 35

paluu sisällysluettelosivulle

2013 Narukerä 310
2014 Mikkelin Kampparit 385
2015 OLS 350
2016 Botnia 395

POIKATOIMINTAKILPAILUN PARAS
1973 Vastus 1494 pistettä
1974 Vastus 1354
1975 OPS 1193
1976 Vastus 1303
1977 ToPV 1032
1978 ToPV 1031
1979 ToPV 995
1980 ToPV 921
1981 Vastus 1144
1982 HIFK 733
1983 Botnia 1727
1984 Botnia 1650
1985 Botnia 1607
1986 HIFK 1689
1987 HIFK 1773
1988 HIFK 1570
1989 Narukerä 2191
1990 Narukerä 1750
1991 OLS 2417
1992 Botnia 2755
1993 Veiterä 2521
1994 Veiterä 3127
1995 Botnia 2899
1996 Veiterä 2638
1997 Veiterä 3081
1998 Veiterä 2940
1999 Veiterä 2523
2000 ToPV 3136
2001 ToPV 3537
2002 ToPV 3191
2003 ToPV 2972
2004 ToPV 3948
2005 ToPV 3452

NUORTEN TOIMINTAPALKINTO
2006 Veiterän Luistelukoulu
2007 Botnian Bandy Akatemia
2008 JPS-juniorit junioritoiminta
2009 Juha Lehti, Narukerä
2010 Mikkelin Kampparit
2011 WP 35 ja Porin Narukerä
2012 HIFK-Bandyn nappulatoiminta
2013 Kampparit koululaisturnaus
2014 JPS-juniorit
2016 WP 35 P11 SM- ja P21-MM kisajärjestelyt

VUODEN JÄÄPALLOTEKO
2009 Jani Lahtinen (Tytöt 17-v. MM-hopea)
2010 SJPL:n Lappeenrannan vapaaehtoisorganisaatio
2011 Mikkelin Kampparit, Bandyliigan finaalijärjestelyt
2012 Lappeenrannan UK Bandy Cup puuhamies Jukka Rautio
2013 Pojat 17-v. MM-kulta
2014 Wiipurin Sudet, naisten MM-kisojen järjestelyt
2015 Mikkelin Kampparit Naisten SM lopputurnauksen järjestelyt
2016 Teukka Ulander BL finaalin järjestelyt

MEDIAPALKINTO
2009 Jarmo Färdig, HS
2010 Jääpallokirjoitus: Tuomas Kyrö, Veikkaaja
Erityismaininta Pekka Huovila ja
Yrjö Utti Jääpalloliiton kuvapankin luominen
Elina Wallin Satakunnan Kansa
Mediateko: HIFK:n Bandy-TV,
Pasi Virtanen ja Joni Hilden
2012 Jääpallokirjoitus: Länsi-Savo
korkealaatuinen ja säännöllinen jääpallouutisointi
Mediateko: Tuomas Hoppu
Jääpallon ystävät Facebook ryhmä
Vuoden jääpallokuva: Jaakko Avikainen, Länsi-Savo
Vuoden amatöörikuva: Mikko Sarkkinen, Oulu
2013 Jääpallokirjoitus: Tapio Neva, Satakunnan kahta en vaihda 27.2.2013
Jääpalloblogi: P17-v. joukkueen johtoryhmä (Jukka Koskinen, Esa Määttä, Mikko Helme & Timo Hjelt)
Vuoden jääpallokuva: Cata Portin
Vuoden amatöörikuva: Pekka Huovila
Mediateko: Jouko Visuri & Mikko Heikkilä (Kerämedia: Gigantticorner)
2014 Jääpallokuva: Yrjö Utti, kulmalähtö
Vuoden amatöörikuva: Markku Tiihonen, maalintekotilanne
Vuoden Jääpallokirjoitus: Kimmo Muttilainen, jääpalloilijan erilainen joulu
Vuoden mediateko: Topiantti Äikäs, P15 maajoukkueviestintä
Vuoden Jääpallokuva 2015 Pekka Huovila
Vuoden Jääpallokirjoitus 2015: Tapio Nevan kirjoitus: Ne Määtät
Vuoden mediateko 2015: JPS:n Some-ryhmän maalikimara kaudella 2014-15
Vuoden kolumnisti 2015: Tuomas Manninen IS.
Vuoden Jääpallokuva 2016 – Oisko ollut jäähyn paikka? / Sami Ranta
Vuoden ”Some” 2016 – Jääpallon ystävät / Tuomas Hoppu
Vuoden mediateko 2016 – Vaakku TV / Jani Venho ja P. Virtanen (MM21 Varkaus, SM-P15 Helsinki, ja Porvoo Mo
Vuoden Bandyblogisti – Tuomas Manninen
Vuoden Jääpallodokumentti: Määttä-dokumentti / Magnus Eklöv
Erityismaininta – HIFK P15 SM-kisojen kotisivut

Suomen maaottelut 1919–2016

Suomen "rakkain" vastustaja A-maajoukkueen tasolla on Ruotsi, jota vastaan sinivalkoiset ovat kampailleet 220 kertaa. Voitto on tullut 54 kertaa.

A-MAAJOUKKUE

IVY

1992	06.01.	Lappeenranta	3-8
	07.01.	Porvoo	1-5
	29.01.	Krasnojarsk	2-6
	30.01.	Krasnojarsk	1-7
	02.02.	Krasnojarsk	0-9

ottelut	voitot	tasa-pelit	häviöt	maalit	pisteet
5	0	0	5	7–35	0

NEUVOSTOLIITTO

1955	20.02.	Helsinki	3-3
1956	23.02.	Moskova	2-4
1957	03.03.	Helsinki (MM)	1-6
1958	03.03.	Moskova	2-2
	09.03.	Moskova	6-3
1959	21.02.	Oulu	2-5
		Helsinki	1-5
1960	28.02.	Moskova	0-3
	03.03.	Sverdlovsk	3-6
1961	22.02.	Stabaek (MM)	2-3
1963	16.02.	Lappeenranta	1-1
	17.02.	Helsinki	1-7
1963	20.02.	Nässjö (MM)	1-6
1965	21.02.	Moskova (MM)	0-5
1967	16.02.	Oulu	1-1
1968	24.02.	Oulu	2-3
	25.02.	Porvoo	3-5
1969	30.01.	Varkaus	1-4
	31.01.	Lappeenranta	2-2
1969	09.02.	Lindköping (MM)	1-10
	15.02.	Katrineholm (MM)	2-5
1969	28.02.	Habarovsk	3-0
	02.03.	Habarovsk	5-4
1971	23.02.	Mikkeli	5-3
	24.02.	Lappeenranta	5-3
	03.03.	Skövde (MM)	3-5
	10.03.	Eskilstuna (MM)	2-4
1972	16.01.	Uljanovsk	0-4
1973	11.01.	Kemi	3-7
	12.01.	Oulu	3-5
	18.02.	Moskova (MM)	3-8
	23.02.	Moskova (MM)	0-3
1974	27.01.	Arkangel	3-2
1975	13.01.	Varkaus	2-4
	14.01.	Jyväskylä	0-5
	28.02.	Mikkeli (MM)	4-12
	02.02.	Mikkeli (MM)	0-5
1976	13.01.	Porvoo	7-3
	14.01.	Lahti	2-7
	25.01.	Habarovsk	2-3
1977	11.01.	Lappeenranta	3-9
	12.01.	Mikkeli	2-3
	24.01.	Gulskogen (MM)	3-4
	27.01.	Stabaek (MM)	3-8
1978	26.02.	Kemerovo	1-5
1979	16.01.	Mikkeli	3-1
	28.01.	Kungälv (MM)	4-4
	01.02.	Uppsala (MM)	3-6
1980	08.01.	Varkaus	1-9
	03.02.	Syktyvkar	1-6
1981	13.01.	Helsinki	2-4
	10.02.	Habarovsk (MM)	0-8
	15.02.	Habarovsk (MM)	1-5
1982	12.01.	Porvoo	2-7
	07.02.	Syktyvkar	2-4
	08.10.	Moskova	2-11
	09.10.	Moskova	3-6
1983	18.02.	Helsinki (MM)	0-6
1984	17.01.	Seinäjoki	3-4
	18.01.	Jyväskylä	6-4
	05.02.	Kemerovo	0-1
1985	03.02.	Marielyst (MM)	1-5
1986	11.01.	Porvoo	0-1
	12.01.	Turku	1-3
	14.02.	Irkutsk	0-7
1987	06.01.	Lappeenranta	4-9
	07.01.	Porvoo	5-3
	03.02.	Kungälv (MM)	4-2
1988	12.01.	Helsinki	4-6
	13.01.	Kemi	2-6
	05.02.	Abakan	2-8
1989	18.01.	Varkaus	5-6
	19.01.	Mikkeli	4-6
	03.02.	Moskova (MM)	4-6
	05.02.	Moskova (MM)	2-12
1990	12.01.	Lappeenranta	0-4
	26.01.	Novosibirsk	1-3
	17.09.	Moskova	6-4
	20.09.	Moskova	3-5
1991	03.02.	Varkaus	2-1
	04.02.	Porvoo	2-3
	20.03.	Porvoo (MM)	2-1
	22.03.	Helsinki (MM)	2–3

paluu sisällysluettelosivulle

ottelut	voitot	tasa-pelit	häviöt	maalit	pisteet
83	14	6	63	110-295	34

KAZAKSTAN

1994	02.02.	Krasnogorsk	5-0
1995	05.02.	Minneapolis (MM)	3-2
1999	04.02.	Arkangel (MM)	6-2
2001	30.03.	Oulu (MM)	7-12
	01.04.	Oulu (MM)	3-2
2003	24.03.	Arkangel (MM)	4-2
	30.03.	Arkangel (MM)	1-4
2004	05.02.	Uppsala (MM)	3-7
2005	30.01.	Raketa (MM)	2-2 (rl 6-4)
	06.02.	Raketa (MM)	3-5
	09.09.	Edsbyn	8-2
2006	02.02.	Tukholma (MM)	7-3
	05.05.	Tukholma (MM)	7-4
2007	02.02.	Kemerovo (MM)	5-4
	04.02.	Kemerovo (MM)	ja. 5-4
2008	31.01.	Moskova (MM)	4-4 (rl 3-1)
	03.02.	Moskova (MM)	8-3
2009	21.01.	Västerås (MM)	8-1
	25.01.	Västerås (MM)	7-5
2010	27.01.	Moskova (MM)	6-5
	31.01.	Moskova (MM)	4-3
2011	27.01.	Kazan (MM)	4-3
	29.01.	Kazan (MM)	5-4
2012	02.02.	Almaty (MM)	4-10
	05.02.	Almaty (MM)	5-10
2013	30.01.	Vänersborg (MM)	3-5
	03.02.	Vänersborg (MM)	3-6
2014	29.01	Irkutsk (MM)	3-7
	02.02	Irkutsk (MM)	3-5
2015	23.01.	Mikkeli	6-4
	23.01.	Imatra	8-7
	25.01	Lappeenranta	6-3
	31.03	Habarovsk (MM	3-3
	03.04.	Habarovsk (MM	6-8
2016	03.02.	Uljanovsk (MM)	4-5

ottelut	voitot	tasa-pelit	häviöt	maalit	pisteet
35	22	1	12	169-153	45

NORJA

1940	13.02.	Oslo	2-1
1948	22.02.	Helsinki	2-0
1949	13.02.	Oslo	4-0
1950	05.03.	Lappeenranta	4-2
1952	20.03.	Oslo (olymp.)	3-2
1953	01.03.	Helsinki	1-0
1954	03.03.	Lappeenranta	3-0
1955	23.02.	Drammen	8-2
1961	26.02.	Drammen (MM)	4-3
1963	24.02.	Västerås (MM)	2-2
1964	23.02.	Lappeenranta	3-1
1965	02.02.	Oslo	3-5
	26.02.	Kursk (MM)	0-1
1966	01.03.	Oulu	3-0
1967	18.02.	Varkaus (MM)	5-3
1968	31.01.	Drammen	1-1
1969	23.02.	Porvoo	1-2
1970	08.02.	Kadettangen	6-3
1971	20.01.	Oulu	3-0
	07.03.	Motala (MM)	6-1
	13.03.	Oxelösund (MM)	7-1
1972	18.01.	Uljanovsk	4-1
1973	20.02.	Krasnogorsk (MM)	3-2
	24.02.	Krasnogorsk (MM)	3-4
1974	29.01.	Arkangel	3-4
	06.12.	Oslo	2-9
	07.12.	Mjöndalen	4-2
1975	27.01.	Oulu (MM)	2-1
	30.01.	Lappeenranta (MM)	2-2
1976	27.01.	Habarovsk	4-2
1977	23.01.	Marienlyst (MM)	5-1
	30.01.	Nadderud (MM)	2-4
1978	28.02.	Kemerovo	4-2
	02.12.	Helsinki	4-2
	03.12.	Helsinki	2-1
1979	27.01.	Trollhättan (MM)	8-2
	04.02.	Tukholma (MM)	6-2
	01.12.	Oslo	1-4
	02.12.	Hamar	8-0
1980	17.12.	Bollnäs	2-2
1981	07.02.	Habarovsk (MM)	6-1
	12.02.	Habarovsk (MM)	5-1
	28.11.	Mjöndalen	4-3
	29.11.	Solbergselva	2-0
1982	09.02.	Syktyvkar	5-0
	09.12.	Trollhättan	4-3
1983	15.02.	Helsinki (MM)	6-1
	19.02.	Porvoo (MM)	4-1
1984	07.02.	Kemerovo	0-3
	01.12.	Helsinki	7-0
	02.12.	Helsinki	5-4
1985	04.02.	Mjöndalen (MM)	4-4
	10.02.	Valle Hovin (MM)	6-2
1986	16.02.	Irkutsk	10-4
	13.12.	Valle Hovin	9-3
	14.12.	Valle Hovin	13-1
1987	31.01.	Göteborg (MM)	7-2
1988	02.02.	Abakan	9-3
	07.02.	Abakan	11-2
	10.12.	Porvoo	5-2
	11.12.	Helsinki	10-0
1989	02.02.	Moskova (MM)	4-1
	14.10.	Oslo	5-1
	15.10.	Oslo	6-1
1990	28.01.	Novosibirsk	6-1
	30.01.	Novosibirsk	6-1

1991	18.03.	Porvoo (MM)	11-2
	24.03.	Helsinki (MM)	8-0
1992	30.01.	Krasnojarsk	10-1
	11.12.	Söderfors	8-2
1993	04.02.	Hamar (MM)	4-1
	07.02.	Hamar (MM)	3-5
1994	03.02.	Krasnogorsk	2-1
	04.02.	Krasnogorsk	2-5
1994	10.12.	Sandviken	5-0
1995	01.02.	Minneapolis (MM)	7-6
1996	02.02.	Arkangel	4-2
1996	14.12.	Katrineholm	4-3
1997	11.01.	Helsinki	5-1
	12.01.	Helsinki	5-3
	06.02.	Grängesberg (MM)	5-4
1998	29.01.	Nizhni-Novgorod	4-2
	01.02.	Nizhni-Novgorod	9-2
1999	09.01.	Oslo	9-3
	10.01.	Oslo	13-2
	31.01.	Arkangel (MM)	5-4
2000	04.02.	Kazan	5-3
2001	24.03.	Oulu (MM)	6-0
2002	21.03.	Arkangel	4-1
2003	27.03.	Arkangel (MM)	5-1
	10.12.	Krasnogorsk	5-1
2004	03.02.	Tukholma (MM)	5-3
2005	02.02.	Raketa (MM)	11-3
2006	01.02.	Rocklunda (MM)	6-3
2007	31.01.	Kemerovo (MM)	5-2
2008	30.01.	Moskova (MM)	11-1
	06.12.	Novosibirsk	6-0
2009	19.01.	Västerås (MM)	5-0
2010	28.01.	Moskova (MM)	9-5
2011	26.01.	Kazan (MM)	9-0
2012	01.02.	Almaty (MM)	7-2
2013	31.01.	Vänersborg (MM)	10-2
2014	30.01.	Irkutsk (MM	9-2
2015	29.03.	Habarovsk (MM)	13-5

ottelut	voitot	tasa-pelit	häviöt	maalit	pisteet
104	88	5	11	553-204	181

RUOTSI

1919	23.02.	Helsinki	4-1
1920	22.02.	Tukholma	3-3
1921	27.02.	Helsinki	5-3
1922	12.12.	Tukholma	6-4
1923	11.02.	Helsinki	3-4
1924	10.02.	Tukholma	3-5
1925	07.02.	Helsinki	4-3
1926	28.02.	Tukholma	0-2
1927	20.02.	Tukholma	4-4
1928	26.02.	Helsinki	3-1
1929	03.02.	Tukholma	2-1
1930	23.02.	Helsinki	5-5
1931	08.02.	Tukholma	4-4
1932	21.02.	Helsinki	0-2
1933	19.02.	Tukholma	2-4
1934	25.02.	Helsinki	3-0
1935	24.02.	Tukholma	2-3
1936	01.03.	Helsinki	3-5
1937	28.02.	Tukholma	0-2
1938	20.02.	Viipuri	3-4
1939	26.02.	Karlstad	1-4
1940	11.02.	Tukholma	1-2
1941	09.02.	Helsinki	5-3
1941	09.03.	Tukholma	2-3
1942	22.02.	Tukholma	0-8
1943	28.02.	Helsinki	0-0
1945	18.02.	Tukholma	2-5
1946	17.02.	Helsinki	4-4
1947	23.02.	Tukholma	2-7
1948	15.02.	Helsinki	4-7
1949	21.02.	Nässjö	3-2
1950	26.02.	Helsinki	3-3
1951	18.02.	Tukholma	2-4
1952	23.03.	Oslo (olymp.)	0-4
1952	02.03.	Helsinki	2-6
1953	15.02.	Tukholma	3-0
1954	21.02.	Helsinki	0-3
1955	27.02.	Örebro	2-2
1956	19.02.	Helsinki	2-3
1957	10.02.	Västerås	2-2
1957	28.02.	Helsinki (MM)	4-3
1958	08.02.	Oulu	1-4
	09.02.	Helsinki	3-2
1959	14.02.	Eskilstuna	3-4
	15.02.	Karlstad	1-0
1960	12.02.	Helsinki	7-4
	14.02.	Lappeenranta	4-2
1961	19.02.	Västerås	2-8
1961	24.04.	Oslo (MM)	1-4
1962	24.02.	Lappeenranta	1-2
	25.04.	Oulu	4-1
1963	26.01.	Nässjö	3-6
	27.01.	Örebro	1-5
1963	02.02.	Uppsala (MM)	1-0
1964	15.02.	Oulu	0-1
	16.02.	Helsinki	3-3
1965	29.01.	Nässjö	1-2
	31.01.	Uppsala	1-2
1965	24.02.	Arkangel (MM)	2-1
1966	18.02.	Varkaus	2-4
1966	20.02.	Helsinki	2-2
1967	14.01.	Falun	0-0
1968	03.02.	Mikkeli	2-2
	04.02.	Varkaus	2-3
1969	22.01.	Katrineholm	0-2
1969	08.02.	Vänersborg (MM)	1-5
	13.02.	Nässjö (MM)	6-1
1970	14.01.	Kemi	1-1
	15.01.	Oulu	1-4
	06.02.	Nadderud	2-1
	01.12.	Ljusdal	2-5
	03.02.	Sundsvall	1-1
1971	05.03.	Göteborg (MM)	2-3
	12.03.	Katrineholm (MM)	1-4
1972	15.01.	Uljanovsk	0-2
	04.03.	Varkaus	2-0
	05.03.	Mikkeli	4-1
	12.12.	Vänersborg	3-4
	14.12.	Västerås	2-1
1973	17.02.	Krasnogorsk (MM)	4-5
	21.02.	Moskova (MM)	0-8
1974	26.01.	Arkangel	3-4
	13.02.	Varkaus	4-6
	14.02.	Lappeenranta	4-4
	03.12.	Vänersborg	0-4
	04.12.	Nässjö	0-3
1975	26.01.	Kemi (MM)	2-3
	01.02.	Mikkeli (MM)	3-6
1976	24.01.	Habarovsk	1-4
	11.02.	Porvoo	6-6
	12.02.	Varkaus	2-6
	01.12.	Vetlanda	4-4
	02.12.	Gamleby	2-3
1977	26.01.	Nadderud (MM)	2-1
	29.01.	Valle Hovin (MM)	3-9
1978	01.02.	Helsinki	4-2
	02.02.	Porvoo	5-1
	25.02.	Kemerovo	3-1
	16.12.	Haaparanta	1-3
	17.12.	Luulaja	4-6
1979	30.01.	Trollhättan (MM)	1-8
	02.02.	Katrineholm (MM)	1-7
1979	15.12.	Lappeenranta	3-3
	16.12.	Helsinki	4-4
1980	02.02.	Syktyvkar	0-12
	19.12.	Söderhamn (PM)	0-10
1981	08.02.	Habarovsk (MM)	0-3
	14.02.	Habarovsk (MM)	2-5
	08.12.	Varkaus	3-4
	09.12.	Jyväskylä	3-7
1982	06.02.	Syktyvkar	2-6
	10.12.	Lindköping	3-4
1983	16.02.	Helsinki (MM)	0-8
1983	06.12.	Oulu	2-0
	07.12.	Kemi	2-1
1984	04.02.	Kemerovo	1-5
1984	18.12.	Tukholma	1-0
	19.12.	Norrköping	5-6
1985	08.02.	Solberg (MM)	3-3
	14.12.	Seinäjoki	3-10
	15.12.	Pori	0-1
1986	13.02.	Irkutsk	1-0
1986	10.12.	Östersund	0-1
	11.12.	Sundsvall	2-3
1987	01.02.	Lindköping (MM)	2-8
	08.02.	Tukholma (MM)	2-7
1987	12.12.	Helsinki	3-6
	13.12.	Porvoo	2-0
1988	01.02.	Abakan	4-6
1989	08.01.	Nässjö	2-3
	09.01.	Tranås	5-2
	29.01.	Moskova (MM)	4-2
	16.12.	Porvoo	3-3
	17.12.	Helsinki	2-2
1990	27.01.	Novosibirsk	1-0
	31.01.	Novosibirsk	2-4
	15.12.	Kemi	2-5
	16.12.	Haaparanta	3-5
	17.03.	Helsinki (MM)	4-10
1991	14.12.	Helsinki	2-2
	15.12.	Varkaus	6-3
1992	28.01.	Krasnojarsk	9-2
	13.02.	Sandviken	3-3
1993	03.02.	Hamar (MM)	1-10
	18.12.	Pori	2-7
	19.12.	Helsinki	4-5
1994	03.02.	Krasnogorsk	2-2
	29.09.	Kalix	4-5
	09.12.	Sandviken	1-6
	11.12.	Sandviken	1-7
1995	31.01.	Minneapolis (MM)	2-3
	04.02.	Minneapolis (MM)	4-8
	09.12.	Porvoo	5-4
	10.12.	Helsinki	3-9
1996	31.01.	Arkangel	4-5
	03.02.	Arkangel	4-6
	13.12.	Katrineholm	6-5
1997	01.02.	Vänersborg (MM)	3-11
	08.02.	Tukholma (MM)	5-8
	06.12.	Oulu	5-2
	07.12.	Tornio	1-11
1998	28.01.	Nizhni-Novgorod	4-2
	31.01.	Nizhni-Novgorod	5-10
	21.11.	Åby-Tjureda	2-7
	22.11.	Trollhättan	2-15
1999	01.02.	Arkangel (MM)	3-4
	06.02.	Arkangel (MM)	6-2
	10.12.	Helsinki	3-2
	12.12.	Pori	3-8
2000	02.02.	Kazan	2-1
	06.02.	Kazan	4-5
	09.12.	Otterstrand	1-3
	10.12.	Ramdalen	0-3
2001	29.03.	Oulu (MM)	4-6
	31.03.	Oulu (MM)	2-4
	08.12.	Gustavsberg	5-4
	09.12.	Söderfors	3-7
2002	20.03.	Arkangel	1-1
	24.03.	Arkangel	5-4
2003	01.02.	Trollhättan	5-4

paluu sisällysluettelosivulle

	02.02.	Otterstrand	2-6
	25.03.	Arkangel (MM)	4-9
	12.12.	Krasnogorsk	1-4
2004	02.02.	Uppsala (MM)	1-7
	08.02.	Västerås (MM)	5-4
	10.12.	Helsinki	6-2
	12.12.	Västerås	0-2
2005	07.01.	Lappeenranta	2-3
	04.02.	Raketa (MM)	5-7
	05.02.	Raketa (MM)	2-6
	11.09.	Edsbyn	4-7
	09.12.	Lappeenranta	7-6
2006	29.01.	Eskilstuna (MM)	5-4
	04.02.	Tukholma (MM)	1-3
2007	30.01.	Kemerovo (MM)	5-4
	03.02.	Kemerovo (MM)	2-3
2008	29.01.	Moskova (MM)	2-6
	06.12.	Novosibirsk	0-10
2009	18.01.	Västerås (MM)	1-8
	04.12.	Lappeenranta	0-2
2010	24.01.	Moskova (MM)	1-9
	30.01.	Moskova (MM)	4-3
	10.09.	Lidköping	4-5
2011	23.01.	Kazan (MM)	5-5 (rl 4-3)
2012	29.01.	Almaty (MM)	0-12
	14.12.	Abakan	2-1
2013	27.01.	Vänersborg (MM)	3-5
	02.02.	Vänersborg (MM)	2-10
2013	07.09	Uppsala	3-9
	08.09	Uppsala	6-11
2014	26.01	Irkutsk (MM	1-9
	15.12.	Bollnäs	3-10
2015	29.03.	Habarovsk (MM)	1-5
	02.04.	Habarovsk (MM)	1-10
	06.12.	Helsinki	5-8
2016	01.02.	Uljanovsk (MM)	1-9
	06.02.	Uljanovsk (MM)	3-2

ottelut	voitot	tasa-pelit	häviöt	maalit	pisteet
220	54	28	138	560-962	136

UNKARI

1990	28.01.	Novosibirsk	9-1

ottelut	voitot	tasa-pelit	häviöt	maalit	pisteet
1	1	0	0	9-1	2

VENÄJÄ

1992	01.02.	Krasnojarsk	3-5
1993	05.01.	Porvoo	4-6
	06.01.	Lappeenranta	1-4
	02.02.	Hamar (MM)	0-1
	06.02.	Hamar (MM)	5-8
1994	05.01.	Varkaus	6-5
	06.01.	Porvoo	2-4
	01.02.	Krasnogorsk	2-1
	05.02.	Krasnogorsk	5-6
1995	11.01.	Lappeenranta	7-4
	30.01.	Minneapolis (MM)	4-5
1996	01.02.	Arkangel	2-5
1996	01.02.	Arkangel	4-3
	04.02.	Arkangel	1-6
1997	03.02.	Otterbäcken (MM)	2-6
1998	29.01.	Nizhni-Novgorod	1-3
	30.01.	Nizhni-Novgorod	4-1
1999	16.01.	Lappeenranta	3-5
	17.01.	Mikkeli	6-7
	30.01.	Arkangel (MM)	3-5
	07.02.	Arkangel (MM)	0-5
2000	03.02.	Kazan	1-6
	05.02.	Kazan	2-5
2001	28.03.	Oulu (MM)	5-10
2002	21.03.	Arkangel	2-7
	23.03.	Arkangel	1-10
2003	28.03.	Arkangel (MM)	1-5
	29.03.	Arkangel (MM)	3-7
	11.12.	Krasnogorsk	0-6
2004	04.02.	Grängesberg (MM)	4-3
	07.02.	Sandviken (MM)	4-3
2005	09.01.	Lappeenranta	4-1
	31.01.	Raketa (MM)	2-6
	11.12.	Lappeenranta	3-8
2006	31.01.	Ekvallen (MM)	1-5
2007	29.01.	Kemerovo (MM)	5-9
	15.12.	Lappeenranta	3-1
	16.12.	Varkaus	4-6
2008	28.01.	Moskova (MM)	2-10
	02.02.	Moskova (MM)	1-9
	05.12.	Novosibirsk	0-7
2009	05.01.	Lappeenranta	5-4
	06.01.	Porvoo	3-5
	22.01.	Uppsala (MM)	3-15
	24.01.	Västerås (MM)	4-10
	06.12.	Lappeenranta	4-5
2010	25.01.	Moskova (MM)	4-12
	12.09.	Vänersborg	4-10
2011	24.01.	Kazan (MM)	4-3
	30.01.	Kazan (MM)	1-6
2012	31.01.	Almaty (MM)	4-5
	04.02.	Almaty (MM)	4-6
	15.12.	Abakan	2-1
	16.12.	Abakan	0-6
2013	29.01.	Vänersborg (MM)	3-6
2014	27.01.	Irkutsk (MM)	2-7
	01.02.	Irkutsk (MM)	1-3
2015	30.03.	Habarovsk (MM)	1-9
	05.12.	Porvoo	1-8
2016	02.02.	Uljanovsk (MM	2-10
	07.02.	Uljanovsk (MM)	1-6

paluu sisällysluettelosivulle

ottelut	voitot	tasa-pelit	häviöt	maalit	pisteet
61	12	0	49	162-358	24

VIRO

1923	17.02.	Helsinki	22-0
1923	30.12.	Tallinna	4-0
1929	20.01.	Tallinna	5-2
1931	15.02.	Viipuri	10-0
1933	19.02.	Tallinna	4-2
1934	02.03.	Porvoo	6-3

ottelut	voitot	tasa-pelit	häviöt	maalit	pisteet
6	6	0	0	56-7	12

YHDYSVALLAT

1985	07.02.	Ullern (MM)	6-1
1987	06.02.	Katrineholm (MM)	10-0
1988	04.02.	Abakan	13-1
1989	26.01.	Helsinki	16-2
	31.01.	Moskova (MM)	13-0
1995	03.02.	Minneapolis (MM)	6-1
1997	07.02.	Köping (MM)	13-0
1999	03.02.	Arkangel (MM)	11-1
2001	26.03.	Oulu (MM)	12-1
2002	22.03.	Arkangel	8-1
2005	01.02.	Raketa (MM)	15-0
2010	26.01.	Moskova (MM)	13-2
2011	25.01.	Kazan (MM)	13-2
2012	31.01.	Almaty (MM)	7-1

ottelut	voitot	tasa-pelit	häviöt	maalit	pisteet
14	14	0	0	155-13	28

KHAKASSIA

2012	15.12.	Abakan	2-1

ottelut	voitot	tasa-pelit	häviöt	maalit	pisteet
1	1	0	0	2-1	2

TATARSTAN

2000	03.02.	Kazan	4-6

ottelut	voitot	tasa-pelit	häviöt	maalit	pisteet
1	0	0	1	4-6	0

VALKO-VENÄJÄ

2001	25.03.	Tornio (MM)	23-0
2006	28.01.	Tukholma (MM)	13-1
2007	28.01.	Kemerovo (MM)	14-1
2008	27.01.	Moskova (MM)	16-1
2009	20.01.	Västerås (MM)	12-1
2013	28.01.	Vänersborg (MM)	20-2
2016	04.02.	Uljanovsk (MM)	17-3

ottelut	voitot	tasa-pelit	häviöt	maalit	pisteet
7	7	0	0	115-9	14

B-MAAJOUKKUE

NEUVOSTOLIITTO

1958	01.03.	Lappeenranta	3-5
	02.03.	Helsinki	5-4
1959	21.02.	Moskova	2-2
	22.02.	Moskova	1-1
1960	20.02.	Helsinki	2-4
	21.02.	Turku	3-3
1963	15.02.	Arkangel	2-2
	17.02.	Kursk	1-2

ottelut	voitot	tasa-pelit	häviöt	maalit	pisteet
8	1	4	3	19-23	6

RUOTSI

1929	03.02.	Helsinki	0-2
1930	23.02.	Tukholma	1-3
1931	08.02.	Helsinki	1-4
1932	21.02.	Tukholma	0-3
1933	19.02.	Helsinki	2-5
1934	25.02.	Tukholma	1-3
1935	24.02.	Helsinki	0-2
1936	01.03.	Uppsala	1-3
1937	28.02.	Helsinki	5-2
1938	20.02.	Tukholma	1-3
1939	26.02.	Helsinki	4-0
1941	09.02.	Tukholma	1-4
1945	18.02.	Helsinki	1-6
1946	17.02.	Västerås	3-8
1947	23.02.	Helsinki	2-5
1948	15.02.	Örebro	3-9
1949	20.02.	Helsinki	0-5
1950	26.02.	Tukholma	1-8
1951	18.02.	Oulu	1-7
1952	24.02.	Tukholma	5-3
1953	15.02.	Lappeenranta	4-4
1954	21.02.	Västanfors	4-5
1955	27.02.	Helsinki	3-3
1956	19.02.	Uppsala	2-0
1957	10.02.	Mikkeli	2-3
1958	08.02.	Sandviken	1-5
1958	09.02.	Bollnäs	1-2
1959	14.02.	Kouvola	2-1
1959	15.02.	Varkaus	1-3
1960	13.02.	Köping	2-5
1960	14.02.	Uppsala	3-6

1961 18.02. Seinäjoki ... 2-2
1961 19.02. Vaasa ... 3-3
1962 24.02. Skutskär ... 3-9
1962 25.02. Söderhamn ... 3-12
1963 26.01. Varkaus ... 4-4
1963 27.01. Mikkeli ... 1-3
1964 15.02. Köping ... 2-5
1964 16.02. Katrineholm ... 2-3
1965 30.01. Seinäjoki ... 1-4
1965 31.01. Vaasa ... 2-5
1966 19.02. Filipstad ... 0-5
1966 20.02. Smedjebacken ... 1-6
1967 25.02. Helsinki ... 1-2
1968 03.02. Eskilstuna ... 1-5
1968 04.02. Motala ... 1-11
1969 16.02. Kemi ... 1-4
1970 07.02. Söderhamn ... 3-6
1970 08.02. Sundsvall ... 2-4
1971 07.03. Tornio ... 2-1
1972 12.03. Skellefteå ... 4-2

ottelut	voitot	tasa-pelit	häviöt	maalit	pisteet
50	6	6	38	94-216	18

VENÄJÄ II
2002 22.03 Arkangel ... 3-3

ottelut	voitot	tasa-pelit	häviöt	maalit	pisteet
1	0	1	0	3-3	1

23-VUOTIAAT – 21-VUOTIAAT

IVY
1992 31.01. Bereznik ... 5-9

ottelut	voitot	tasa-pelit	häviöt	maalit	pisteet
1	0	0	1	5-9	0

KAZAKSTAN
2011 18.12. Obukhova (MM) ... 0-1
20.12. Obukhova (MM) ... 7-4
2013 06.12. Obukhova (MM) ... 7-2

ottelut	voitot	tasa-pelit	häviöt	maalit	pisteet
3	2	0	1	14-7	4

NEUVOSTOLIITTO
1975 15.01. Imatra ... 1-5
1975 16.01. Joensuu ... 2-8
1976 06.01. Leningrad ... 4-1
1976 07.01. Leningrad ... 3-1
1990 02.02. Falun (MM) ... 2-7

ottelut	voitot	tasa-pelit	häviöt	maalit	pisteet
5	2	0	3	12-22	4

NORJA
1990 04.02. Sandviken (MM) ... 6-4
2012 14.12. Oslo (A) ... 3-2
15.12. Oslo (A) ... 4-2
2013 06.12. Obukhova (MM) ... 6-1
08.12. Obukhova (MM) ... 5-2

ottelut	voitot	tasa-pelit	häviöt	maalit	pisteet
5	5	0	0	24-10	10

RUOTSI
1971 07.03. Tornio ... 1-2
1972 12.03. Skellefteå ... 4-2
1974 26.01. Hälleforsnäs ... 1-2
1974 27.01. Katrineholm ... 1-7
1974 17.12. Kemi ... 0-5
1974 18.12. Tornio ... 3-6
1975 17.12. Linköping ... 2-1
1975 17.12. Oxelösund ... 2-7
1977 14.12. Rovaniemi ... 2-4
1977 15.12. Tornio ... 1-9
1978 23.11. Oxelösund ... 0-2
1987 12.12. Keminmaa ... 1-5
13.12. Tornio ... 2-2
1989 07.01. Åby ... 2-7
08.01. Tranås ... 2-5
16.12. Varkaus ... 5-4
17.12. Jyväskylä ... 3-7
1990 03.02. Edsbyn (MM) ... 3-9
1991 15.12. Otterbäcken ... 2-13
16.12. Fagersta ... 6-6
1992 01.02. Berezniki (MM) ... 2-3
2010 03.12. Kirov ... 2-6
2011 18.12. Obukhova (MM) ... 0-2
2013 07.09. Uppsala ... 2-14
08.09. Uppsala ... 3-12
2013 07.12. Obukhova (MM) ... 2-4
2016 28.01. Varkaus (MM) ... 5-1
29.01. Varkaus (MM) ... 2-5

ottelut	voitot	tasa-pelit	häviöt	maalit	pisteet
28	3	2	23	60-153	8

VENÄJÄ
2011 19.12. Obukhova (MM) ... 0-10
19.12. Obukhova (MM) ... 2-7
2016 28.01. Varkaus (MM) ... 1-2
29.01. Varkaus (MM) ... 1-5

paluu sisällysluettelosivulle

ottelut	voitot	tasa-pelit	häviöt	maalit	pisteet
4	0	0	4	4-24	0

YHDYSVALLAT
1991 15.03. Helsinki ... 8-1
16.03. Helsinki ... 5-2

ottelut	voitot	tasa-pelit	häviöt	maalit	pisteet
2	2	0	0	13-3	4

20-VUOTIAAT
(19-vuotiaat vuoteen-93) 1997 19-vuotiaat

IVY
1992 30.01. Härnösand (MM) ... 0-15

ottelut	voitot	tasa-pelit	häviöt	maalit	pisteet
1	0	0	1	0-15	0

KAZAKSTAN
1996 02.02. Porvoo (MM) ... 4-0
2010 29.01. Uljanovsk (MM) ... 6-1

ottelut	voitot	tasa-pelit	häviöt	maalit	pisteet
2	2	0	0	10-1	4

NEUVOSTOLIITTO
1968 23.02. Lappeenranta (MM) ... 3-3
1970 07.03. Arkangel (MM) ... 3-1
1972 15.02. Drammen (MM) ... 0-11
1974 12.02. Lindköping (MM) ... 3-5
1976 22.01. Vänersborg (MM) ... 0-6
1978 25.02. Uljanovsk (MM) ... 0-5
1980 31.01. Helsinki (MM) ... 2-6
1982 07.02. Porsgrunn (MM) ... 2-1
1984 04.02. Trollhättan (MM) ... 1-3
1986 09.02. Syktyvkar (MM) ... 2-9
1988 07.02. Mikkeli (MM) ... 2-3
1990 04.02. Haugen (MM) ... 0-13

ottelut	voitot	tasa-pelit	häviöt	maalit	pisteet
12	2	1	9	18-76	5

NORJA
1967 17.02. Mjöndalen (PM) ... 2-3
1968 22.02. Mikkeli (MM) ... 2-1
1969 15.02. Sundsvall (PM) ... 5-4
1970 10.03. Arkangel (MM) ... 0-2
1972 18.02. Drammen (MM) ... 2-2
1973 18.02. Sjötorp (PM) ... 2-4
1974 15.02. Vänersborg (MM) ... 3-3
1975 31.01. Oulu (PM) ... 4-2
1976 25.01. Vänersborg (MM) ... 2-0
1977 22.01. Kemi (PM) ... 5-1
1978 28.02. Uljanovsk (MM) ... 4-2
1979 26.01. Oslo (PM) ... 4-2
1980 02.02. Helsinki (MM) ... 8-0
1981 07.02. Fagersta (PM) ... 6-1
1982 05.02. Porsgrunn (MM) ... 25-1
1983 11.02. Mikkeli (PM) ... 4-1
1984 05.02. Vänersborg (MM) ... 3-5
1985 01.02. Oslo (PM) ... 7-4
1986 11.02. Syktyvkar (MM) ... 3-2
1987 31.01. Mölntorp (PM) ... 10-2
1988 05.02. Lappeenranta (MM) ... 6-3
1989 07.01. Haugen (PM) ... 7-2
1990 01.02. Haugen (MM) ... 4-3
1991 22.03. Helsinki (PM) ... 5-1
1992 31.01. Härnösand (MM) ... 14-3
02.02. Härnösand (MM) ... 3-5
1993 30.01. Gärde (PM) ... 7-2
1994 03.02. Novosibirsk (MM) ... 7-4
05.02. Novosibirsk (MM) ... 6-3
1995 29.01. Oslo (PM) ... 4-1
1996 03.02. Porvoo (MM) ... 6-1
1997 31.01. Pori (PM) ... 5-2
1998 30.01. Oslo (MM) ... 1-0
01.02. Oslo (MM) ... 9-3
1999 30.01. Örebro (PM) ... 5-5
2000 05.02. Ludvika (MM) ... 4-1
06.02. Ludvika (MM) ... 7-4
2001 04.02. Oslo (PM) ... 3-3
2002 03.02. Kemerovo (MM) ... 6-1
2003 01.02. Hällåsen (PM) ... 10-2
2004 31.01. Mikkeli (MM) ... 5-0
01.02. Mikkeli (MM) ... 5-0
2005 28.01. Haaparanta (PM) ... 8-0
2006 27.01. Drammen (MM) ... 3-2
29.01. Drammen (MM) ... 8-2
2007 28.01. Drammen (PM) ... 10-2
2008 25.01. Söderhamn (MM) ... 3-1
2009 17.01. Surte (PM) ... 5-1
2010 29.01. Uljanovsk (MM) ... 4-1
2011 21.01. Pori (PM) ... 3-0
22.01. Pori (PM) ... 1-9
2012 27.01. Pori (MM) ... 2-3
29.01. Pori (MM) ... 3-7
2013 26.01. Oslo (EM) ... 0-3
2014 24.01. Oslo (MM) ... 6-1
2015 23.01. Vetlanda(EM, PM) ... 7-1
2015 24.01. Vetlanda (EM) ... 14-4
2016 05.02. Trollhättan (MM) ... 2-1
07.02. Trollhättan (MM) ... 5-1

ottelut	voitot	tasa-pelit	häviöt	maalit	pisteet
59	46	4	9	294-130	94

RUOTSI

1964	15.02.	Vetlanda	0-1
1964	16.02.	Tranås	1-4
1965	30.01.	Kemi	1-1
1965	31.01.	Oulu	1-1
1967	18.02.	Oslo (PM)	2-2
1968	25.02.	Lappeenranta (MM)	2-6
1969	16.02.	Sundsvall (PM)	3-2
1970	08.03.	Arkangel (MM)	0-1
1972	16.01.	Porvoo	2-4
1972	16.02.	Drammen (MM)	1-8
1973	17.02.	Kungälv (PM)	2-3
1974	13.02.	Mariestad (MM)	1-7
1975	02.02.	Oulu (PM)	1-6
1976	24.01.	Trollhättan (MM)	2-5
1977	23.01.	Kemi (PM)	1-0
1978	26.02.	Uljanovsk (MM)	0-8
1979	27.01.	Oslo (PM)	2-6
1980	03.02.	Helsinki (MM)	0-3
1981	06.02.	Fagersta (PM)	1-1
1982	04.02.	Porsgrunn (MM)	1-7
1982	13.02.	Mikkeli (PM)	1-3
1984	02.02.	Varberg (MM)	1-0
1985	02.02.	Gjövik (PM)	1-6
1986	08.02.	Syktyvkar (MM)	0-9
1987	01.02.	Köping (PM)	0-9
1988	04.02.	Lappeenranta (MM)	8-7
1989	28.01.	Haugen (PM)	0-7
1990	02.02.	Haugen (MM)	3-4
1991	24.03.	Helsinki (PM)	1-3
1992	01.02.	Härnösand (MM)	2-3
1993	29.01.	Gärde (PM)	2-4
1994	04.02.	Novosibirsk (MM)	3-8
1995	28.01.	Oslo (PM)	3-4
1996	03.02.	Porvoo (MM)	3-3
	04.02.	Porvoo (MM)	3-6
1997	02.02.	Pori (PM)	2-5
1998	31.01.	Oslo (MM)	4-5
1999	31.01.	Örebro	1-8
2000	04.02.	Brunnsvik (MM)	2-7
2001	03.02.	Oslo (PM)	9-3
2002	02.02.	Kemerovo (MM)	1-12
	03.02.	Kemerovo (MM)	0-8
2003	02.02.	Hällåsen (PM)	2-13
2004	31.01.	Mikkeli (MM)	0-6
2005	30.01.	Haaparanta (PM)	2-5
2006	28.01.	Drammen (MM)	1-4
2007	27.01.	Drammen (PM)	1-7
2008	26.01.	Söderhamn (MM)	5-6
2009	18.01.	Surte (PM)	2-6
2010	30.01.	Uljanovsk (MM)	1-1
	31.01.	Uljanovsk (MM)	2-4
2011	21.01.	Pori (PM)	4-4 (rl 2-3)
	23.01.	Pori (PM)	0-3
2012	27.01.	Pori (MM)	1-3
	28.01.	Pori (MM)	1-7
2013	26.01.	Oslo (EM)	2-6
2014	24.01.	Oslo (MM)	5-3
	25.01.	Oslo (MM)	6-5
2015	23.01.	Vetlanda (EM, PM)	
4-2	25.01.	Vetlanda (EM)	2-5
2016	06.02.	Trollhättan (MM)	0-3

ottelut	voitot	tasa-pelit	häviöt	maalit	pisteet
61	7	7	47	109-300	21

VENÄJÄ

1994	02.02.	Novosibirsk (MM)	0-8
1996	02.02.	Porvoo (MM)	5-5
1998	31.01.	Oslo (MM)	1-4
2000	04.02.	Brunnsvik (MM)	0-3
2002	01.02.	Kemerovo (MM)	3-1
2004	30.01.	Mikkeli (MM)	2-5
2006	28.01.	Drammen (MM)	1-3
	29.01.	Drammen (MM)	1-3
2008	26.01.	Söderhamn (MM)	7-5
	27.01.	Söderhamn (MM)	1-9
2010	30.01.	Uljanovsk (MM)	2-7
	31.01.	Uljanovsk (MM)	1-0
2012	28.01.	Pori (MM)	0-6
2013	25.01.	Oslo (EM)	2-1
	27.01.	Oslo (EM)	1-11
2014	25.01.	Oslo (MM)	3-3
2014	26.01.	Oslo (MM)	7-11
2015	23.01.	Vetlanda (EM, PM)	1-5
2016	05.02.	Trollhättan (MM)	1-7
	06.02.	Trollhättan (MM)	1-8

ottelut	voitot	tasa-pelit	häviöt	maalit	pisteet
20	4	2	14	40-105	10

VIRO

2004	30.01.	Mikkeli (MM)	8-1
2006	27.01.	Drammen (MM)	21-0

ottelut	voitot	tasa-pelit	häviöt	maalit	pisteet
2	2	0	0	29-1	4

18-VUOTIAAT
(17-vuotiaat vuoteen-93) 1997 17-vuotiaat

IVY

1991	12.12.	Syktyvkar (MM)	0-1

paluu sisällysluettelosivulle

ottelut	voitot	tasa-pelit	häviöt	maalit	pisteet
1	0	0	1	0-1	0

KAZAKSTAN

1995	28.01.	Oslo (MM)	6-0
1997	29.01.	Nässjö (MM)	6-1
1999	12.02.	Nizny-Novgorod (MM)	1-7
	14.02.	Nizny-Novgorod (MM)	4-3
2003	01.02.	Mikkeli (MM)	7-0
2007	26.01.	Gustavsberg (MM)	8-1
2009	07.02.	Kirov (MM)	9-1
2016	29.01.	Arkangeli (MM)	13-1

ottelut	voitot	tasa-pelit	häviöt	maalit	pisteet
8	7	0	1	57-14	14

NEUVOSTOLIITTO

1975	06.03.	Vänersborg	2-1
1979	16.03.	Helsinki (MM)	7-1
1981	22.02.	Trollhättan (MM)	3-5
1983	17.02.	Uljanovsk (MM)	3-6
1985	28.02.	Varkaus (MM)	7-3
1987	13.02.	Drammen (MM)	4-4
1989	23.02.	Bollnäs (MM)	2-7

ottelut	voitot	tasa-pelit	häviöt	maalit	pisteet
7	3	1	3	28-27	7

NORJA

1966	19.02.	Kungälv (PM)	2-4
1974	09.03.	Vänersborg (PM)	3-0
1975	09.03.	Vänersborg	1-1
1976	22.02.	Oslo (PM)	1-2
1977	12.03.	Ljusdal (PM)	4-2
1978	22.02.	Oslo (PM)	3-4
1979	17.03.	Helsinki (MM)	6-1
1980	01.03.	Vänersborg (PM)	4-3
1981	20.02.	Vänersborg (MM)	9-1
1982	19.02.	Kemi (PM)	10-0
1983	20.02.	Uljanovsk (MM)	3-0
1984	03.02.	Oslo (PM)	5-4
1985	02.03.	Varkaus (MM)	2-0
1986	08.02.	Slottsbron (PM)	9-4
1987	12.02.	Drammen (MM)	8-3
1988	29.01.	Hämeenlinna (PM)	4-3
1989	26.02.	Bollnäs (MM)	1-3
1990	23.02.	Haugen (PM)	8-2
1991	15.12.	Syktyvkar (MM)	9-3
1992	15.02.	Skutskär (PM)	5-0
1993	11.02.	Pori (MM)	7-2
	14.02.	Pori (MM)	5-1
1994	06.02.	Helsinki (PM)	13-0
1995	28.01.	Oslo (MM)	2-2
1996	04.02.	Oslo (PM)	2-1
1997	31.01.	Nässjö (MM)	14-0
	02.02.	Nässjö (MM)	16-1
1998	31.01.	Köping (PM)	3-3
1999	13.02.	Nizny-Novgorod (MM)	2-2
2000	06.02	Oulu (PM)	9-1
2001	03.02.	Falun (MM)	2-3
	04.02.	Falun (MM)	2-7
2002	03.02.	Oslo (PM)	7-1
2003	31.01.	Mikkeli (MM)	3-2
2004	30.01.	Grängesberg (PM)	13-3
2005	28.01.	Drammen (MM)	3-2
	30.01.	Drammen (MM)	5-3
2006	27.01.	Pori (PM)	4-2
2007	27.01.	Gustavsberg (MM)	rl. 4-3
	28.01.	Gustavsberg (MM)	2-5
2008	27.01.	Drammen (PM)	3-3
2009	06.02.	Kirov (MM)	4-0
	08.02.	Kirov (MM)	8-2
2010	30.01.	Rättvik (PM)	8-9
2011	29.01.	Varkaus (MM)	3-5
	30.01.	Varkaus (MM)	2-4
2012	04.02.	Varkaus	6-2
	05.02.	Varkaus	7-2
2013	02.02.	Krasnoyarsk (MM)	5-1
2014	31.01.	Drammen (EM)	5-1
	02.02.	Drammen (EM)	5-2
2015	24.01.	Sarpsborg (MM)	5-2
2016	29.01.	Arkangeli (MM)	4-1
	31.01.	Arkangeli (MM)	5-4

ottelut	voitot	tasa-pelit	häviöt	maalit	pisteet
54	40	5	9	292-121	85

RUOTSI

1962	24.02.	Eskilstuna	6-2
1962	25.02.	Oxelösund	2-4
1963	26.01.	Porvoo	1-2
1963	27.01.	Helsinki	2-4
1974	10.03.	Vänersborg (PM)	0-11
1975	07.03.	Trollhättan	2-9
1976	21.02.	Oslo (PM)	1-8
1977	13.03.	Ljusdal (PM)	0-14
1978	25.02.	Oslo (PM)	3-5
1979	18.03.	Helsinki (MM)	4-2
1980	02.03.	Vänersborg (PM)	3-10
1981	21.02.	Varberg (MM)	0-15
1982	21.02.	Kemi (PM)	3-9
1983	19.02.	Uljanovsk (MM)	4-9
1984	04.02.	Oslo (PM)	3-2
1985	03.03.	Varkaus (MM)	1-10
1986	09.02.	Slottsbron (PM)	4-8
1987	15.02.	Drammen (MM)	1-8
1988	31.01.	Hämeenlinna (PM)	2-7
1989	24.02.	Bollnäs (MM)	1-6

1990	24.02.	Haugen (PM)	3-5
1991	13.12.	Syktyvkar (MM)	2-7
1992	16.02.	Skutskär (PM)	2-4
1993	13.02.	Pori (MM)	2-3
1994	04.02.	Helsinki (PM)	3-3
1995	27.01.	Oslo (MM)	3-3
	29.01.	Oslo (MM)	3-7
1996	03.02.	Oslo (PM)	5-6
1997	01.02.	Nässjö (MM)	0-1
1998	01.02.	Köping (PM)	7-3
1999	12.02.	Nizni-Novgorod (MM)	1-5
2000	04.02.	Oulu (PM)	0-10
2001	02.02.	Falun (MM)	1-4
2002	02.02.	Oslo (PM)	4-10
2003	01.02.	Mikkeli (MM)	5-4
2004	01.02.	Grängesberg (PM)	6-11
2005	29.01.	Drammen (MM)	0-4
2006	29.01.	Pori (PM)	0-13
2007	26.01.	Gustavsberg (MM)	3-5
2008	27.01.	Drammen (PM)	1-11
2009	07.02.	Kirov (MM)	3-5
2010	31.01.	Rättvik (PM)	3-12
2011	29.01.	Varkaus (MM)	4-4
2012	04.02.	Varkaus	2-5
2013	01.02.	Krasnoyarsk (MM)	5-2
	02.02.	Krasnoyarsk (MM)	2-1
2014	01.02.	Drammen (EM)	2-5
2015	23.01.	Sarpsborg (MM)	4-3
2016	30.01.	Arkangeli (MM)	1-2
	31.01.	Arkangeli (MM)	2-3

ottelut	voitot	tasa-pelit	häviöt	maalit	pisteet
50	8	3	39	122-306	19

VENÄJÄ

1993	12.02.	Pori (MM)	3-5
1995	27.01.	Oslo (MM)	6-5
1997	01.02.	Nässjö (MM)	4-6
1999	13.02.	Nizny-Novgorod (MM)	0-4
2001	03.02.	Falun (MM)	7-0
2003	31.01.	Mikkeli (MM)	3-6
	02.02.	Mikkeli (MM)	3-6
2005	28.01.	Drammen (MM)	2-6
2007	27.01.	Gustavsberg (MM)	0-9
2009	06.02.	Kirov (MM)	0-5
2011	28.01.	Varkaus (MM)	2-9
2012	03.02.	Varkaus	1-2
2013	01.02.	Krasnoyarsk (MM)	2-5
	03.02.	Krasnoyarsk (MM)	7-5
2014	31.01.	Drammen (EM)	0-2
2015	23.01.	Sarpsborg (MM)	4-9
2016	30.01.	Arkangeli (MM)	8-5

ottelut	voitot	tasa-pelit	häviöt	maalit	pisteet
17	2	0	15	42-99	4

UKRAINA

2015	23.01.	Sarpsborg (MM)	6-0

ottelut	voitot	tasa-pelit	häviöt	maalit	pisteet
1	1	0	0	6-0	2

16-VUOTIAAT
1998 15-vuotiaat

KAZAKSTAN

1994	18.02.	Falun (MM)	4-1
1995	17.02.	Sandviken (MM)	11-1
1996	09.02.	Lappeenranta (MM)	10-0
1998	14.02.	Uralsk (MM)	3-0
	15.02.	Uralsk (MM)	2-3
2004	24.01.	Nizny Novgorod (MM)	6-0
2006	29.01.	Edsbyn (MM)	26-1
2008	08.02.	Kirov (MM)	6-1
	10.02.	Kirov (MM)	5-1
2012	10.02.	Arkangel (MM)	1-12
	12.02.	Arkangel (MM)	3-1

ottelut	voitot	tasa-pelit	häviöt	maalit	pisteet
11	9	0	2	77-21	18

NORJA

1994	17.02.	Falun (MM)	6-0
1995	18.02.	Sandviken (MM)	4-2
1996	10.02.	Lappeenranta (MM)	14-0
2002	02.02.	Söderhamn (MM)	3-7
2002	03.02.	Söderhamn (MM)	5-3

ottelut	voitot	tasa-pelit	häviöt	maalit	pisteet
5	4	0	1	32-12	8

RUOTSI

1994	19.02.	Falun (MM)	3-1
1994	20.02.	Falun (MM)	1-3
1995	17.02.	Sandviken (MM)	4-1
1996	09.02.	Lappeenranta (MM)	2-2
	10.02.	Lappeenranta (MM)	2-1
1997	15.02.	Tornio	7-5
	16.02.	Haaparanta	2-5
1998	13.02.	Uralsk (MM)	1-3
1999	23.01.	Turku	2-8
	24.01.	Turku	2-6
2000	26.02.	Bollnäs	3-7
	27.02.	Wallvik	4-6

paluu sisällysluettelosivulle

2001	17.02.	Lappeenranta	6-4
	18.02.	Mikkeli	6-4
2002	01.02.	Söderhamn (MM)	0-4
2003	02.02.	Sollentunavallen	1-7
	03.02.	Ekvallen	1-11
2004	23.01.	Nizny Novgorod (MM)	0-5
2005	22.01.	Lappeenranta	1-9
	23.01.	Lappeenranta	2-8
2006	28.01.	Edsbyn (MM)	5-8
2007	10.02.	Västerås (MM)	2-7
	11.02.	Västerås (MM)	4-7
2008	09.02.	Kirov (MM)	1-4
2009	31.01.	Varkaus	0-6
	01.02.	Jyväskylä	1-7
2010	30.01.	Porvoo (MM)	2-4
2011	05.02.	Västerås	0-12
	06.02.	Västerås	2-4
2012	10.02.	Arkangel (MM)	2-8
	11.02.	Arkangel (MM)	1-4
2013	02.02.	Helsinki	5-6
	03.02.	Tukholma	5-9
2014	07.02.	Ronneby (MM)	1-4
2014	09.02.	Ronneby (MM)	3-2
2015	07.02.	Västerås	4-12
	08.02.	Västerås	5-10
2016	29.01.	Mikkeli	3-5
	29.01.	Mikkeli	1-7

ottelut	voitot	tasa-pelit	häviöt	maalit	pisteet
39	8	1	30	102-221	17

UKRAINA

2014	07.02.	Ronneby (MM)	11-1

ottelut	voitot	tasa-pelit	häviöt	maalit	pisteet
1	1	0	0	11-1	2

VENÄJÄ

1994	17.02.	Falun (MM)	3-4
1995	18.02.	Sandviken (MM)	1-4
	19.02.	Sandviken (MM)	0-5
1996	10.02.	Lappeenranta (MM)	6-1
1998	14.02.	Uralsk (MM)	1-4
2002	02.02.	Söderhamn (MM)	0-9
2004	24.01.	Nizny Novgorod (MM)	4-1
2004	25.01.	Nizny Novgorod (MM)	4-3
2006	27.01.	Edsbyn (MM)	6-3
	27.01.	Edsbyn (MM)	1-2
2008	09.02.	Kirov (MM)	0-4
2010	29.01.	Porvoo (MM)	4-7
2012	11.02.	Arkangel (MM)	1-6
2014	07.02.	Ronneby (MM)	2-6
2014	09.02.	Ronneby (MM)	4-6

ottelut	voitot	tasa-pelit	häviöt	maalit	pisteet
15	4	0	11	37-65	8

VIRO

2016	28.01.	Mikkeli (MM)	8-0
	30.01.	Mikkeli (MM)	16-1

ottelut	voitot	tasa-pelit	häviöt	maalit	pisteet
2	2	0	0	24-1	4

NAISET

IVY

1991	24.10.	Ljusdal	2-1
	25.10.	Ljusdal	1-3

ottelut	voitot	tasa-pelit	häviöt	maalit	pisteet
2	1	0	1	3-4	2

NEUVOSTOLIITTO

1990	17.02.	Västanfors	7-3

ottelut	voitot	tasa-pelit	häviöt	maalit	pisteet
1	1	0	0	7-3	2

RUOTSI

1980	23.02.	Kemi	3-14
1980	24.02.	Tornio	3-12
1981	14.02.	Tukholma	1-12
1981	15.02.	Tukholma	1-12
1982	23.01.	Kemi	1-10
1982	24.01.	Oulu	0-8
1984	18.02.	Uppsala	1-4
1984	19.02.	Sandviken	1-7
1985	16.02.	Porvoo	2-4
1985	17.02.	Helsinki	3-3
1986	15.02.	Linköping	4-9
	16.02.	Norrköping	1-4
1987	14.02.	Vaasa	0-5
	15.02.	Pori	1-1
1988	13.02.	Falun	2-3
	14.02.	Fagersta	1-2
1989	11.02.	Jyväskylä	1-2
	12.02.	Helsinki	1-5
1990	16.02.	Köping	6-7
1991	24.10.	Ljusdal	4-5
	25.10.	Ljusdal	1-10
2004	19.02.	Lappeenranta (MM)	0-6
2005	18.02.	Oskarström	0-10
2006	16.02.	Minneapolis (MM)	0-5
	17.02.	Minneapolis (MM)	0-4

2007	15.02.	Budapest (MM)	1-7
2008	14.02.	Borlänge (MM)	0-7
2010	26.02.	Drammen (MM)	1-7
	04.12.	Lappeenranta	0-7
	05.12.	Lappeenranta	0-10
2012	23.02.	Irkutsk (MM)	1-7
2014	20.02.	Lappeenranta (MM)	0-3
	21.02.	Lappeenranta (MM)	2-4
2016	20.02.	Minneapolis (MM)	0-6

ottelut	voitot	tasa-pelit	häviöt	maalit	pisteet
34	0	2	32	43-222	2

YHDYSVALLAT

2004	18.02.	Lappeenranta (MM)	9-1
2006	14.02.	Minneapolis (MM)	2-0
2007	12.02.	Budapest (MM)	5-0
	16.02.	Budapest (MM)	2-1
2008	14.02.	Borlänge (MM)	5-1
2010	26.02.	Drammen (MM)	3-2
	28.02.	Drammen (MM)	4-1
2012	23.02.	Irkutsk (MM)	7-0
2014	21.02.	Lappeenranta (MM)	3-3
2016	19.02.	Minneapolis (MM)	1-5
	21.02.	Minneapolis (MM)	1-3

ottelut	voitot	tasa-pelit	häviöt	maalit	pisteet
11	8	1	2	42-17	17

NORJA

2004	19.02.	Lappeenranta (MM)	12-1
	22.02.	Lappeenranta (MM)	8-1
2006	15.02.	Minneapolis (MM)	2-4
	18.02.	Minneapolis (MM)	1-2
2007	14.02.	Budapest (MM)	0-2
2008	15.02.	Karlsbyheden (MM)	4-1
	16.02.	Borlänge (MM)	5-3
2010	25.02.	Drammen (MM)	5-2
2012	24.02.	Irkutsk (MM)	3-2
2014	20.02.	Lappeenranta (MM)	5-1
	22.02.	Lappeenranta (MM)	3-2
2016	20.02.	Minneapolis (MM)	1-6

ottelut	voitot	tasa-pelit	häviöt	maalit	pisteet
12	8	0	4	49-27	16

VENÄJÄ

2004	20.02.	Lappeenranta (MM)	3-4
	21.02.	Lappeenranta (MM)	5-6
2005	19.02.	Sjöaremossen	3-2
2006	14.02.	Minneapolis (MM)	0-8
2007	15.02.	Budapest (MM)	0-2
2008	13.02.	Grängesberg (MM)	1-9
2012	25.02.	Irkutsk (MM)	1-3
	25.02.	Irkutsk (MM)	1-10
2014	19.02.	Lappeenranta (MM)	1-5
2016	18.02.	Minneapolis (MM)	0-9

ottelut	voitot	tasa-pelit	häviöt	maalit	pisteet
10	1	0	9	15-58	2

KANADA

2006	15.02.	Minneapolis (MM)	3-1
2007	13.02.	Budapest (MM)	2-3
2008	15.02.	Karlsbyheden (MM)	4-0
2010	25.02.	Drammen (MM)	1-2
2012	24.02.	Irkutsk (MM)	5-1
	26.02.	Irkutsk (MM)	4-1
2014	19.02.	Lappeenranta (MM)	3-2
2016	19.02.	Minneapolis (MM)	0-3

ottelut	voitot	tasa-pelit	häviöt	maalit	pisteet
8	5	0	3	22-13	10

KIINA

2016	19.02.	Minneapolis (MM)	9-0

ottelut	voitot	tasa-pelit	häviöt	maalit	pisteet
1	1	0	0	9-0	2

UNKARI

2007	14.02.	Budapest (MM)	4-0
2008	13.02.	Grängesberg (MM)	14-0

ottelut	voitot	tasa-pelit	häviöt	maalit	pisteet
2	2	0	0	18-0	4

17-VUOTIAAT TYTÖT

RUOTSI

2008	14.02.	Grängesberg (PM)	2-7
	15.02.	Grängesberg (PM)	0-5
2009	14.02.	Lappeenranta (MM)	2-4
2010	26.02.	Nora (PM)	2-3
	27.02.	Nora (PM)	0-4
	28.02.	Nora (PM)	2-4
2011	25.02.	Obukhova (MM)	0-1
	27.02.	Obukhova (MM)	2-2 (rl 4-3)
2012	17.02.	Nora (MM)	1-7
	18.02.	Nora (MM)	0-3
	19.02.	Nora (MM)	0-8
2013	16.02.	Nässjö (MM)	0-8
	17.02.	Nässjö (MM)	1-8
2015	26.02.	Minneapolis (MM)	2-12
2016	03.01.	Helsinki	0-17

ottelut	voitot	tasa-pelit	häviöt	maalit	pisteet
15	0	1	14	14-93	1

NORJA

2008	14.02.	Grängesberg (PM)	7-2
	15.02.	Grängesberg (PM)	2-0
2009	12.02.	Lappeenranta (MM)	7-1
2010	26.02.	Nora (PM)	9-0
	27.02.	Nora (PM)	12-1
	28.02.	Nora (PM)	6-3
2011	26.02.	Obukhova (MM)	7-4
2012	17.02.	Nora (MM)	7-0
	18.02.	Nora (MM)	0-0
	19.02.	Nora (MM)	6-0
2013	15.02.	Nässjö (MM)	11-1
	16.02.	Nässjö (MM)	ja. 5-4

ottelut	voitot	tasa-pelit	häviöt	maalit	pisteet
12	11	1	0	78-16	23

VENÄJÄ

2009	13.02.	Lappeenranta (MM)	4-1
	17.02.	Lappeenranta (MM)	2-3
2011	26.02.	Obukhova (MM)	4-2
2013	15.02.	Nässjö (MM)	3-0
2015	26.02.	Minneapolis (MM)	1-9
	27.02.	Minneapolis (MM)	2-8

ottelut	voitot	tasa-pelit	häviöt	maalit	pisteet
6	3	0	3	16-23	6

YHDYSVALLAT

2015	25.02.	Minneapolis (MM)	3-4
	28.02.	Minneapolis (MM)	2-0

ottelut	voitot	tasa-pelit	häviöt	maalit	pisteet
2	1	0	1	5-4	2

15-VUOTIAAT TYTÖT

RUOTSI

2006	04.03.	Ruotsi	1-6
	05.03.	Ruotsi	6-7

ottelut	voitot	tasa-pelit	häviöt	maalit	pisteet
2	0	0	2	7-13	0

LIITON YHTEISTYÖKUMPPANIT:

BERNER OY ja tytäryhtiöt
INTERRENT OY
KOSA ja OIP-TUOTE OY
NORDIC INTERIM OY
OUTSOURCEIT OY
PARMACO OY
VEIKKAUS OY
VIKINGLINE ABP

Kansallisten sarjojen sarjataulukot
SWE + RUS + NOR + USA

Västerås uusi mestaruutensa Ruotsissa

Västerås SK/BK raivasi kolmannen kerran peräkkäin tiensä Ruotsin finaaliin ja otti toisen mestaruutensa peräkkäin. Tele2-areenalla Tukholmassa pelattua finaalia seurasi 15 748 katsojaa. Viime vuosien ennätys on 38 474 katsojaa Friend Arenalta vuodelta 2013. Västeråsilla on nyt jo peräti 20 Ruotsin mestaruutta. Mestarijoukkueessa pelasi jälleen myös yksi suomalainen, Janne Rintala. Finaalissa Rintalaa ei kuitenkaan jäällä nähty. Edellisinä kausina pelattua Ruotsin pronssiottelua ei tänä vuonna enää järjestetty. Vuoden jääpalloilijaksi valittiin Villan David Karlsson.

Elitserien

Västerås SK/BK	26	21	0	5	159-	85	42
Villa Lidköping BK	26	19	2	5	140-	77	40
Bollnäs GIF	26	18	3	5	132-	81	39
Sandvikens AIK/BK	26	17	4	5	165-	111	38
Vetlanda BK	26	15	1	10	125-	124	31
Hammarby IF	26	12	6	8	120-	95	30
Edsbyns IF	26	13	3	10	121-	99	29
IFK Vänersborg	26	12	4	10	120-	110	28
Broberg/Söderhamn	26	11	2	13	100-	117	24
IFK Kungälv	26	9	3	14	104-	115	21
Kalix Bandy	26	7	4	15	84-	124	18
TB Västerås	26	6	1	19	111-	160	13
IK Sirius	26	4	0	22	68-	152	8
Gripen Trollhättan BK	26	1	1	24	64-	163	3

Runkosarjan parhaat maalintekijät:

1. Christoffer Edlund, Sandviken	59
2. David Karlsson, Villa	54
3. Erik Pettersson, Sandviken	45
Joakim Andersson, Vetlanda	45
5. Joakin Hedqvist, Vänersborg	44
Martin Söderberg, Broberg	44

Puolivälierät:

Villa-Vetlanda	7-2, 8-2, 9-4
Sandviken-Hammarby	8-4, 7-3, 6-7, 2-3, 8-3
Bollnäs-Edsbyn	1-3, 7-3, 4-5, 5-4, 5-2
Västerås-Vänersborg	5-2, 4-3, 7-2

Välierät:

Villa-Bollnäs	8-1, 7-8, 7-3, 3-2
Västerås-Sandviken	11-3, 4-12, 4-9, 8-4, 8-4

Loppuottelu:

Västerås-Villa	5-2

Suomalaispelaajat elitserienissä 2015–16

Vielä kausilla 2010 ja 2011 elitserienissä pelasi HT Bandyn mukana ollessa ensiksi mainitulla kaudella 25 ja toisellakin 24 suomalaispelaajaa. Sen jälkeen suomalaisten lukumäärä on pysynyt varsin samanlaisena: 2012 (17), 2013 (15), 2014 (16) ja 2015 (15). Nyt kaudella 2015–16 määrä kuitenkin nousi ilahduttavasti jo 19:ään.

Menneellä kaudella runkosarjan maalitilastossa korkeimmalle ylsi suomalaisista jaetun 14. sijan saavuttanut Markus Kumpuoja, jolle talvi oli jo seitsemäs elitserienissä. Toiseksi tehokkaimman suomalaisen Mikko Lukkarilan sijoitus oli kahdeskymmenes.

	Runkosarja	Playoffsit
Markus Kumpuoja, Sirius	26 22+14=36	
Mikko Lukkarila, Vänersborg	26 19+3=22	3 0+0=0
Antti Ekman, Kalix	25 10+11=21	
Janne Rintala, Västerås	19 7+11=18	6 1+4=5
Samuli Helavuori, Bollnäs	26 13+4=17	9 2+5=7
Ville Aaltonen, Bollnäs	26 10+5=15	9 5+1=6
Pekka Rintala, TB Västerås	22 8+5=13	
Teemu Määttä, Kungälv	22 6+4=10	
Pekka Hiltunen, Kalix	26 9+0=9	
Tuomas Mokko, Vetlanda	26 5+4=9	3 0+0=0
Joonas Peuhkuri, Sirius	24 3+3=6	
Eetu Peuhkuri, Broberg	21 2+4=6	
Ilari Moisala, Vänersborg	25 1+2=3	3 0+0=0
Aleksi Seppänen, Gripen	5 1+1=2	
Kimmo Kyllönen, Kungälv	26 0+2=2	
Niklas Holopainen, Kungälv	20 1+0=1	
Anssi Hänninen, Gripen	15 1+0=1	
Tatu Ässämäki, Edsbyn	3 0+0=0	1 0+0=0
Rasmus Kettunen, Sandviken	2 0+0=0	7 0+1=1

paluu sisällysluettelosivulle

Ruotsin pääsarjan "suomalaisjyrät"

Vähintään viisi kautta Ruotsin pääsarjaa on pelannut jo 39 suomalaista. Eniten pääsarjakausia on Jukka Ohtosella (15), jonka asemaa nyt uhkaa Ville Aaltonen (14). Ruotsin pääsarjaan mennään yhä nuorempina. Siinä missä Ohtonen pelasi ensimmäiset ottelunsa IFK Kungälvissä kaudella 1986-87 jo 24-vuotiaana, Ville Aaltonen debytöi Ljusdalissa 22-vuotiaana. Viime vuosina suomalaiset huippupelaajat ovat siirtyneet Ruotsin pääsarjan seuroihin yleensä 21–22-vuotiaina, osa vieläkin nuorempina. Kokeneimpien pääsarjapelaajien listalle mahtuu myös yksi yksi isä-poika pari: Ari ja Pekka Rintala.

Suomalaispelaajien kärki Ruotsin pääsarjakausien määrässä:

15 Jukka Ohtonen
14 Ville Aaltonen
13 Ari Holopainen
13 Timo Oksanen
11 Ari Rintala
11 Vesa Vuokila
10 Jarno Väkiparta
9 Kimmo Huotelin
9 Paavo Pyykkö
8 Mikko Aarni
8 Pasi Hiekkanen
8 Janne Hölttö
8 Mikko Lukkarila
8 Pekka Rintala

Mestari vaihtui Norjassa

Norjan mestari Ready ei kyennyt puolustamaan mestaruuttaan. Kuningaspokaalin nosti tällä kertaa ilmaan menestymään tottunut Stabaek, jolla on nyt jo 21 Norjan mestaruutta. Ensimmäisen kerran Norjan mestaruudesta pelattiin vuonna 1912. Stabaekin ensimmäinen mestaruus tuli 1952. Stabaekin valmentajalle Nikolai Haugerille mestaruus oli jo kahdestoista: 10 pelaajana, yksi pelaajavalmentajana ja nyt yksi päävalmentajana. Elite-sarjan maalikuningas oli pelaajien vuoden pelaajaksi valitsema Stabaekin Nikolai Jensen, joka viimeisteli runkosarjassa 49 maalia.

Elite

Stabaek	18	16	2	0	144-	40	34
Solberg	18	10	4	4	109-	65	24
Mjöndalen	18	11	0	7	82-	96	22
Drammen Bandy	18	10	2	6	79-	72	22
Ready	18	8	4	6	74-	59	20
Ullern	18	9	1	8	79-	59	19
Hövik	18	6	4	8	65-	95	16
Sarpsborg	18	5	1	12	76-	113	11
Ullevål	18	4	3	11	65-	75	11
Hamar	18	0	1	17	47-	146	1

Neljännesvälierät:

Ullern-Drammen	3-2, 5-4, 8-4
Stabaek-Hövik	10-1, 6-3, 13-2
Solberg-Sarpsborg	7-2, 4-3, 0-8, 5-2
Mjöndalen-Ready	4-1, 1-5, 3-6, 1-6

Välierät:

Stabaek-Ullern	5-3, 3-0
Solberg-Ready	6-3, 4-3

Loppuottelu:

Stabaek-Solberg	8-4

Venäjän mestaruus Jeniseille

Venäjän superliigassa Jenisei otti kolmannen peräkkäisen mestaruutensa. Yhteensä seuralla on nyt 15 Venäjän ja Neuvostoliiton mestaruutta. Paras putki Jeniseillä oli heti ensimmäisen mestaruutensa jälkeen, kun se voitti 1980–1989 yhteensä 10 mestaruutta peräjälkeen. Pronssiottelu ei pelattu lainkaan, kun Dynamo Moskova ja SKA Habarovsk vetosivat molemmat taloudellisiin vaikeuksiin ja esittivät Venäjän jääpalloliitolle ottelun peruuttamista.

Superliigaa seurasi talven aikana yhteensä 351 220 katsojaa eli keskimäärin 2 251 katsojaa ottelua kohden. Kuluneella kaudella Venäjän superliigassa ei pelannut yhtään suomalaista.

Jenisei Krasnojarsk	24	22	0	2	220-	54	66
Baikal-Energija Irkutsk	24	20	1	3	129-	72	61
SKA Neftjanik Habarovsk	24	19	2	3	197-	84	59
Dynamo Moskova	24	17	2	5	166-	101	53
Vodnik Arkangel	24	10	3	11	113-	113	33
Kuzbass Kemerovo	24	10	3	11	129-	143	33
Start Nizhni-Novgorod	24	9	5	10	84-	123	32
Rodina Kirov	24	8	5	11	88-	115	29
Volga Uljanovsk	24	8	1	15	105-	141	25
Sibselmash Novosibirsk	24	6	3	15	99-	181	21
Zorki Krasnogorsk	24	6	2	16	75-	124	20
Uralski Trubnik Pervouralsk	24	5	3	16	74-	126	18
Dynamo Kazan	24	0	2	22	64-	166	2

Runkosarjan parhaat maalintekijät:

1. Evgeni Ivanushkin, Dynamo M	67
2. Sergei Lomanov, Jenisei	55
3. Almaz Mirgazov, Jenisei	54
4. Pavel Rjazantsev, SKA Neftjanik	51
5. Artem Bondarenko, SKA Neftjanik	39

Puolivälierät:

Jenisei-Rodina	11-1, 6-4
Dynamo M-Vodnik	8-7, 9-6
SKA Neftjanik-Kuzbass	2-1, 7-3
Baikal-Energija-Start	7-1, 10-4

Välierät:

Baikal-Energija-SKA Neftjanik	5-2, 6-4, 4-5, 3-5, 4-1
Jenisei-Dynamo M	8-3, 9-4, 5-4

Pronssiottelu:

Dynamo M-SKA Neftjanik	peruttu

Loppuottelu:

Jenisei-Baikal-Energija	5-1

paluu sisällysluettelosivulle

Bandolier jälleen ykkönen USA:ssa

Bandolier palasi mestariksi USA:ssa. Tätä voidaan pitää pienenä yllätyksenä, vaikka mestaruus oli Bandolierille jo yhdestoista. Perinteikäs seura nimittäin hajosi vuonna 2015 kahteen joukkueeseen, kun osa pelaajista perusti Dukes -nimisen seuran. Vielä runkosarjassa Bandolierin menestys oli vaatimaton, mutta välierissä joukkue pudotti jatkosta Dukesin ja löi sitten finaalisarjassa Bladesin. Elite-sarjan maalikuningas oli Dukesin Jon Keseley 38 osumallaan.

Elite-sarja

Dinkytown Dukes	11	8	1	2	80-	40	17
Mississippi Mojo	11	8	0	3	59-	42	16
Minnesota Blades	11	5	2	4	61-	54	12
Minneapolis Bandolier	11	4	3	4	53-	52	11
Dynamo Duluth	11	3	1	7	41-	71	7
Twin City Ice Tigers	11	1	1	9	31-	66	3

Loppuottelut:

Bandolier-Blades	0-3
Blades-Bandolier	2-4
Blades-Bandolier	1-2

Tärkeässä roolissa.

Kiitos Veikkauksen pelien pelaajat!

Viikoittain koko Veikkauksen tuotto – yli 10 miljoonaa euroa – jaetaan kaikkien suomalaisten hyväksi. Suomalaisten Veikkauksen peleihin käyttämillä rahoilla lasten urheiluseurat huoltavat varusteensa kuntoon, teatterit pitävät esiriput liikkeessä ja eläkeläisten virikematkan bussiin palkataan kuljettaja. Nautimme veikkaus-voittovaroista myös uimahalleissa, konserteissa, urheilutapahtumissa ja kotimaisen elokuvan katsomossa. Veikkauksen pelien avulla jokainen meistä voittaa joka päivä.

Nuo voitot on siroteltu arkielämäämme pieninä ilonsirpaleina, joista ei aina yksittäin huomaa, että niiden tuottajina ovat Veikkaus ja pelien pelaajat. Veikkauksen perimmäinen tehtävä onkin tuoda iloa elämään. Iloa elämään kertoo paitsi peleihin liittyvästä ilosta, jännityksestä ja haaveilusta, myös veikkaus-voittovarojen tuomasta ilosta.

10 miljoonaa euroa vuoden jokaisena viikkona liikunnalle, taiteelle, tieteelle ja nuorisotyölle

VEIKKAUS
Iloa elämään.